



BULETIN LUNAR

NOIEMBRIE 2014

NOTĂ

Datele statistice utilizate sunt cele disponibile la data de 26 ianuarie 2015.

*Unele dintre aceste date au caracter provizoriu,
urmând a fi revizuite în publicațiile ulterioare.*

*Sursa datelor statistice utilizate la realizarea graficelor
și a tabelelor a fost indicată numai atunci când acestea
au fost furnizate de alte instituții.*

Toate drepturile rezervate.

*Reproducerea informațiilor în scopuri educative și necomerciale este permisă
numai cu indicarea sursei.*

*Banca Națională a României,
Str. Lipscani nr. 25, cod 030031, București
tel. 021/312 43 75; fax 021/314 97 52*

www.bnr.ro

ISSN 1584-0840

Cuprins

SINTEZA PRINCIPALELOR EVOLUȚII ECONOMICE ȘI DE POLITICĂ MONETARĂ ÎN LUNA NOIEMBRIE 2014.....	5
Economia reală	5
Politica monetară	8
INDEX LEGISLATIV	10
Principalele acte normative cu caracter economic general și din domeniul financiar-bancar emise în luna noiembrie 2014.....	10
Principalele reglementări emise de BNR în luna noiembrie 2014	10
LISTA MATERIALELOR PUBLICATE ÎN BULETINELE LUNARE ALE BĂNCII NAȚIONALE A ROMÂNIEI.....	11
SECȚIUNE STATISTICĂ	13

SINTEZA PRINCIPALELOR EVOLUȚII ECONOMICE ȘI DE POLITICĂ MONETARĂ ÎN LUNA NOIEMBRIE 2014

Economia reală

În luna noiembrie, producția industrială a consemnat o nouă încetinire a ratei anuale de creștere, de la 3,7 la sută în octombrie la 0,2 la sută. Pierderea de ritm s-a datorat producției destinate pieței interne, care în cazul sectorului manufacturier și-a întrerupt traiectoria crescătoare (evoluție mai vizibilă în cazul industriei chimice, a mobilei și în cel al industriei alimentare și a băuturilor), iar în cel al sectorului energetic și-a accentuat declinul, pe fondul trenării cererii de consum din partea principalilor producători industriali. În schimb, volumul livrărilor externe a rămas pe pantă crescătoare, înregistrând chiar o accelerare de ritm anual în cazul produselor petroliere și metalurgice – companiile din aceste domenii au continuat să valorifice conjunctura internațională favorabilă în ceea ce privește prețurile: cotații în scădere pentru unele materii prime (țigăi, fier) și respectiv în creștere pentru anumite produse metalurgice (aluminiiu). Estimările formulate de operatorii industriali în cadrul sondajului INS/DG-ECFIN converg către o ameliorare a perspectivei pe termen scurt, relevantă de revenirea indicatorului de încredere în plaja valorilor pozitive (0,6 puncte).

Tendința de îmbunătățire moderată a condițiilor de pe piața muncii s-a menținut în perioada analizată, un indiciu în acest sens oferind traiectoria descrescătoare pe care au continuat să se plaseze ambele măsuri ale ratei șomajului la nivelul economiei¹ – indicatorul înregistrat a coborât până la 5 la sută, iar cel calculat conform metodologiei BIM a atins minimul ultimilor cinci ani (6,5 la sută). În plus, numărul de salariați a înregistrat o nouă creștere, iar companiile din industrie și servicii (inclusiv comerț) participante la sondajul INS/DG-ECFIN anticipează efectuarea unor noi angajări de personal în următoarele trei luni. Câștigul salarial nominal brut și-a accelerat dinamica anuală cu 0,3 puncte procentuale, până la 5,9 la sută – cel mai ridicat nivel al ultimelor 19 luni.

În luna noiembrie 2014, activitatea de comerț și servicii și-a accelerat cu circa 2 puncte procentuale rata anuală de creștere față de perioada precedentă (până la aproximativ 5 la sută), evoluția fiind determinată de intensificarea de ritm a vânzărilor de mărfuri cu excepția autovehiculelor, dar și de întreruperea

Indicatori macroeconomici		
	variație procentuală	
	nov.'14/ 11 luni 2014/	nov.'13 11 luni 2013
Producția industrială	0,2	6,3
Productivitatea muncii în industrie	-2,1	5,0
Comerțul cu amănuntul ¹	7,1	7,2
Serviciile de piață prestate populației ²	0,6	1,5
Tranzacții cu bunuri ³		
– Export	2,4	6,9
– Import	3,8	5,8
Câștigul salarial lunar mediu net		
– Nominal	5,6	5,1
– Real	4,3	3,9
Prețurile de consum al populației	1,26	1,09
Prețurile producției industriale ⁴	-0,15	-0,01
Cursul de schimb mediu al leului față de euro ⁵	0,4	-0,6
	noiembrie 2014	
Rata dobânzii de politică monetară (% p.a.)	2,75	
Rata șomajului înregistrat (%)	5,18	

1) volumul cifrei de afaceri pentru comerțul cu amănuntul, cu excepția comerțului cu autovehicule și motocicletele;
 2) volumul cifrei de afaceri;
 3) conform BPM6;
 4) total, piața internă și piața externă;
 5) apreciere (+), depreciere (-).

Sursa: INS, BNR

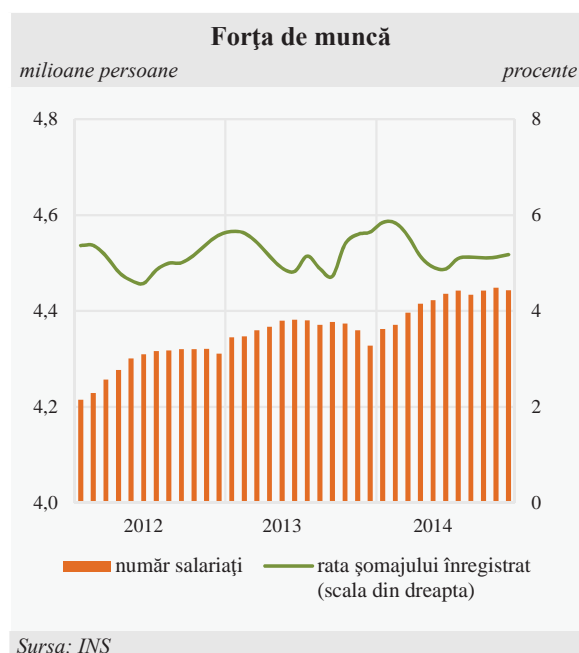

¹ Date ajustate sezonier.

Volumul cifrei de afaceri

procente; față de luna similară din anul anterior

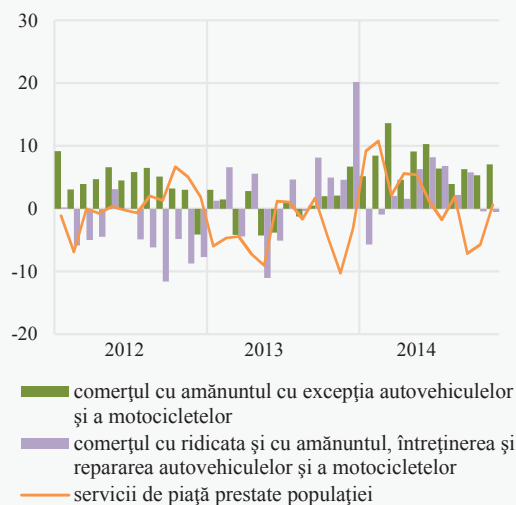

Sursa: INS

Balanța comercială

miliarde EUR

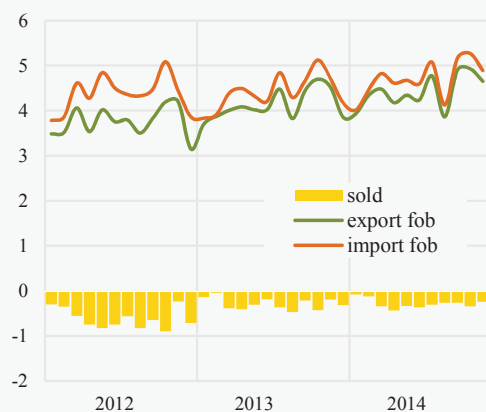

Sursa: INS, calcule BNR

Prețurile producției industriale pentru piața internă

procente; față de luna similară din anul anterior

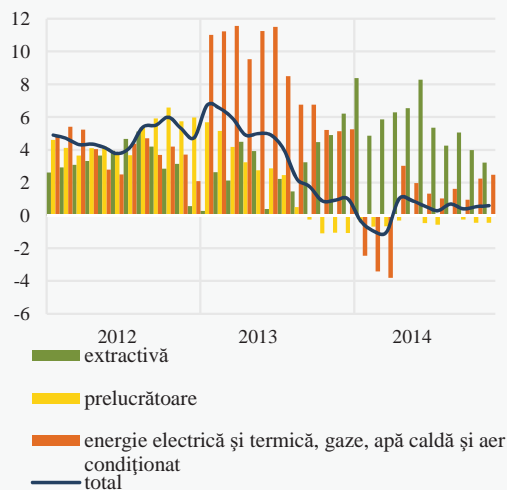

Sursa: INS

trajectoriei descrescătoare a încasărilor din prestări de servicii pentru populație. Astfel, volumul cifrei de afaceri aferente comerțului cu amănuntul (în afara segmentului auto) s-a majorat cu 7,1 la sută, rezultat susținut atât de grupa bunurilor alimentare (+9,1 la sută), cât și de cea a mărfurilor nealimentare (peste 11 la sută), în cadrul căreia un avans semnificativ au consemnat vânzările *on-line* – trendul puternic crescător pe care s-a plasat acest segment comercial în primele zece luni ale anului 2014 (dinamică anuală cuprinsă între 20 și 61 la sută) s-a accentuat semnificativ în luna noiembrie (creștere de 2,5 ori a volumului cifrei de afaceri), contribuția determinantă aparținând încasărilor superioare asociate evenimentului „Black Friday”. În ceea ce privește serviciile de piață prestate populației, creșterea (modestă) din luna noiembrie (cu 0,6 la sută în termeni anuali) a fost imprimată de rezultatele operatorilor din sfera activităților recreative și turistice (3,9 și respectiv 28 la sută) – în cel de-al doilea caz, avansul s-a datorat însă unui efect de bază, condițiile climatice nefavorabile din ultimul trimestru al anului 2013 întârziind debutul sezonului de schi. Influența pozitivă exercitată de cele două segmente prezentate anterior a fost estompată de menținerea trajectoriei descrescătoare a comerțului auto (-0,5 la sută), informațiile din piață indicând drept posibilă explicație decizia consumatorilor de amânare a achiziției unui autoturism nou, în așteptarea lansării programului „Prima mașină”².

Conform datelor preliminare³, în luna noiembrie 2014 valoarea exporturilor de bunuri și-a încetinit cu 2 puncte procentuale rata anuală de creștere comparativ cu perioada anterioară (până la 2,9 la sută), rezultat atribuit atât avansului mai lent al comerțului intracomunitar (5,2 la sută), cât și restrângerii mai pronunțate a livrărilor în afara UE-28 (-2,8 la sută). Decelerări de ritm mai pronunțate⁴ au fost înregistrate de exporturile de produse farmaceutice, de cauciuc și mase plastice, de produse ale industriei ușoare, alimentare și ale industriei mobilei. Importurile de bunuri și-au mărit ușor viteza de creștere (de la 2,9 la 3,9 la sută, variație anuală), imprimată de reluarea trajectoriei ascendente a tranzacțiilor pe relația extra-UE, ca urmare a creșterii accelerate a achizițiilor de metale, autovehicule, mașini și echipamente (evoluții parțial estompate de reducerea în continuare a valorii importurilor de combustibili, pe fondul scăderii prețului petrolului la nivel internațional). Decalajul negativ de ritm anual dintre exporturile și importurile de bunuri a condus la adâncirea deficitului comercial⁵ în luna noiembrie (cu 23,3 la sută, până la 365 milioane euro).

² Pe data de 18 noiembrie 2014, Guvernul a emis Hotărârea nr. 1053 pentru aprobarea Normelor de aplicare a OUG nr. 66/2014 privind aprobarea Programului de stimulare a cumpărării de autoturisme noi. Până în luna ianuarie 2015, acest program nu a demarat.

³ INS.

⁴ Calcule pe baza indicilor valorii exprimate în euro a cifrei de afaceri pentru piața externă.

⁵ Calculat în conformitate cu Manualul FMI „Balanța de plăți și poziția investițională internațională”, ediția aVI-a (BPM6).

În perioada analizată, rata anuală de creștere a prețurilor producției industriale pentru piața internă s-a situat la un nivel similar celui consemnat în luna anterioară (0,6 la sută), cu mențiunea că dinamica lunară a rămas în teritoriu negativ (-0,2 la sută). Din perspectiva evoluției curente, bunurile energetice, bunurile intermediare, precum și cele de capital au înregistrat scăderi de prețuri, imprimare de menținerea traiectoriei descendente a cotațiilor unor materii prime pe piețele internaționale (țiței, minereu de fier⁶); aceste influențe au fost parțial contrabalansate de deprecierea cu 1,9 la sută a monedei naționale față de dolarul SUA.

În luna noiembrie 2014, rata anuală a inflației a scăzut cu 0,18 puncte procentuale față de perioada anterioară, până la 1,26 la sută, preponderent pe seama atenuării dinamicii anuale a prețurilor volatile. În structură, combustibilii au consemnat o dezinflație substanțială⁷, iar la nivelul produselor alimentare din această categorie ritmul anual a continuat să coboare în teritoriul negativ. Prețurile administrate și-au temperat la rândul lor creșterea în termeni anuali, în contextul scăderii tarifelor la energia termică, în timp ce inflația de bază CORE2 ajustat s-a menținut în apropierea valorii de 1 la sută consemnate după epuizarea efectului de bază generat de reducerea TVA la unele produse de panificație, în luna septembrie 2013.

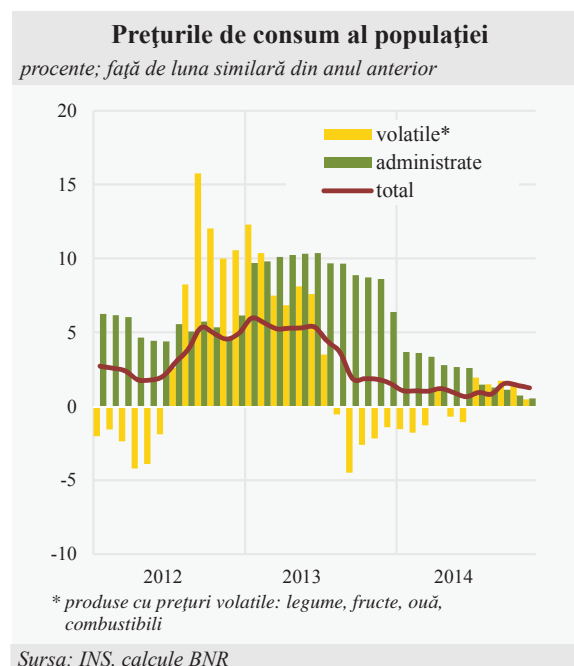

⁶ În ultimul caz, pe fondul creșterii semnificative a capacităților extractive *low-cost* din Australia și Brazilia (conform publicației FMI *Commodity Market Monthly*).

⁷ De 1,6 puncte procentuale, până la 1,9 la sută.

Politica monetară

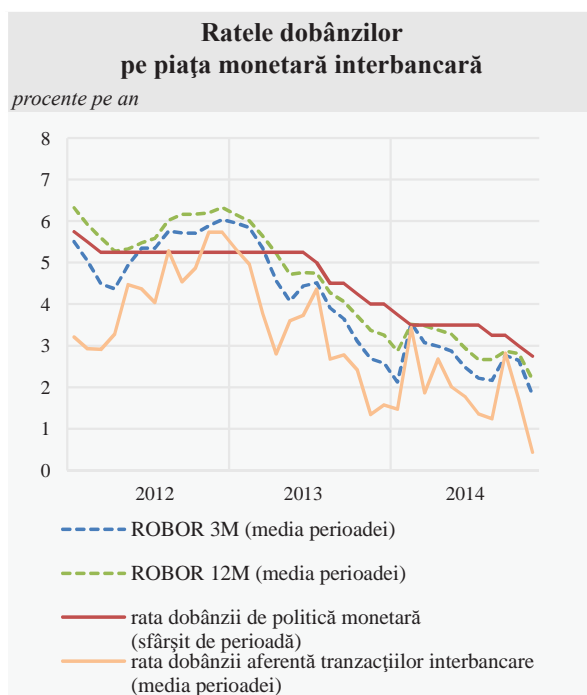
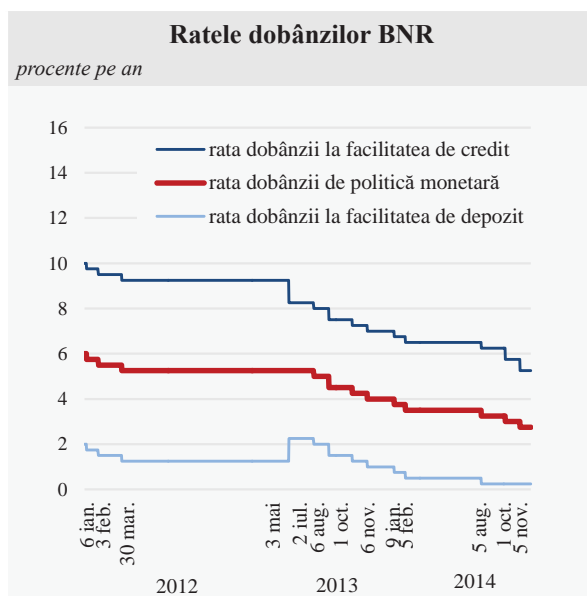

În ședința din 4 noiembrie 2014, Consiliul de administrație al BNR a efectuat o nouă reducere a ratei dobânzii de politică monetară - de 0,25 puncte procentuale, până la 2,75 la sută - și a continuat să îngusteze coridorul simetric format în jurul acesteia de ratele dobânzilor la facilitățile permanente; în contextul reamplificării excedentului structural de lichiditate, BNR a menținut nivelul în vigoare al ratei RMO aplicate pasivelor în lei ale instituțiilor de credit și a prezervat gestionarea adecvată a lichidității din sistemul bancar, diminuând, totodată, rata RMO aferentă pasivelor în valută (cu două puncte procentuale, până la 14 la sută¹). Prelungirea trendului de scădere a ratei dobânzii de politică monetară a fost motivată de cvasicantonarea ratei anuale a inflației sub limita de jos a intervalului țintei staționare în perioada recentă², dar mai ales de menținerea traiectoriei anticipate a acesteia la valori inferioare punctului central al țintei staționare de inflație, implicit semnificativ sub nivelurile proiectate anterior³, pe întregul orizont relevant pentru politica monetară.

Randamentele ON de pe piața monetară interbancară au coborât la începutul lunii noiembrie în apropierea limitei inferioare a coridorului ratelor dobânzilor la facilitățile permanente și s-au menținut ulterior pe acest palier, în condițiile în care majorarea injecțiilor de lichiditate asociate operațiunilor în contul în valută al MFP și, mai apoi, reducerea cererii de rezerve a băncilor⁴ au avut ca efect reinstalarea unui amplu excedent de lichiditate în sistemul bancar, precum și intensificarea apelului instituțiilor de credit la facilitatea de depozit. Pe ansamblul perioadei, rata medie a dobânzii la depozitele interbancare a scăzut cu 1,27 puncte procentuale, înregistrând un nou minim istoric (0,44 la sută). Cotațiile ROBOR 3M-12M au coborât la rândul lor la valori minime ale seriei de date disponibile⁵, media acestora atingând 1,81 la sută pe scadența de 3 luni (-0,84 puncte procentuale față de luna anterioară) și 2,18 respectiv 2,19 la sută pe scadențele de 6, respectiv 12 luni.

¹ Măsura a intrat în vigoare începând cu perioada de aplicare 24 noiembrie – 23 decembrie 2014.

² Pe parcursul primelor două luni ale trimestrului III, rata anuală a inflației s-a situat la 0,95, respectiv 0,84 la sută, un nivel relativ mai înalt (1,54 la sută) fiind atins de aceasta doar în septembrie, pe fondul disipării efectului statistic al reducerii cotei TVA pentru unele produse de panificație.

³ Noile valori prognozate ale ratei anuale a inflației se situau la 1,5 la sută în decembrie 2014 și la 2,2 la sută la finele anului 2015, ele fiind cu 0,7, respectiv 0,8 puncte procentuale inferioare celor previzionate anterior (proiecția inclusă în Raportul asupra inflației din luna august 2014).

⁴ Ca efect al intrării în vigoare în data de 24 octombrie a reducerii ratei RMO aferente pasivelor în lei ale băncilor (de la 12 la 10 la sută).

⁵ Seria de date disponibilă începe din august 1995.

Cursul de schimb leu/euro a consemnat câteva creșteri episodice în noiembrie⁶, întrerupte de perioade de relativă stabilizare/scădere marginală, fluctuațiile sale reflectând cu precădere influențele mixte generate de mediul extern, caracterizat în acest interval prin: (i) reinflamarea sporadică a temerilor investitorilor financiari privind încetinirea creșterii economiei zonei euro; (ii) succedarea unor episoade de ameliorare a sentimentului piețelor financiare internaționale asociate consolidării așteptărilor privind adoptarea de noi măsuri de relaxare a politicii monetare din zona euro, precum și consemnării unor evoluții economice neașteptat de bune în SUA; (iii) continuarea, în aceste condiții, a trendului de întărire rapidă a dolarului SUA în raport cu euro. Acestora li s-au alăturat influențele decurgând din prezervarea percepției favorabile a investitorilor asupra economiei românești, pe fondul confirmării/depășirii așteptărilor analiștilor legate de evoluțiile economice interne, relevate de datele statistice publicate în acest interval⁷.

Ratele medii ale dobânzilor practicate de instituțiile de credit la depozitele noi la termen și la creditele noi au consemnat noi minime post-1990, scăderi mai pronunțate fiind înregistrate la nivelul societăților nefinanciare. Astfel, rata medie a dobânzii la creditele noi s-a redus cu 0,77 puncte procentuale (până la 5,58 la sută) în cazul firmelor și cu 0,22 puncte procentuale (până la 7,81 la sută) în cel al populației, în timp ce randamentul mediu al depozitelor noi la termen a scăzut la 1,35 la sută pe segmentul companiilor (-0,48 puncte procentuale) și la 2,93 la sută pe cel al gospodăriilor populației (-0,15 puncte procentuale).

Cursul de schimb al pieței valutare – noiembrie 2014 –

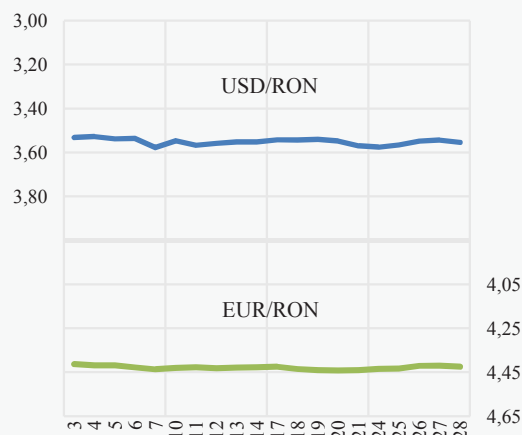

Ratele dobânzilor în sistemul bancar

procente pe an

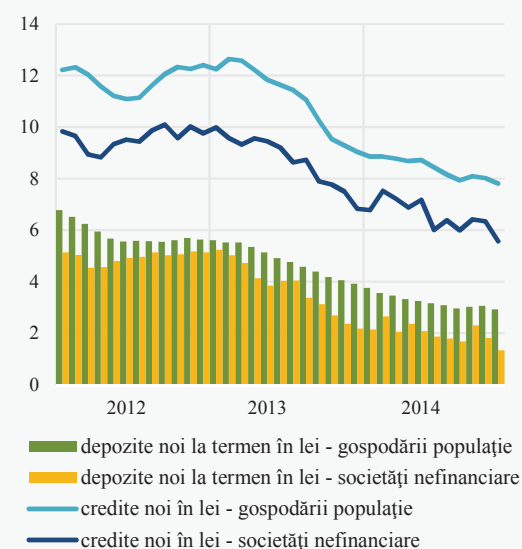

⁶ Pe ansamblul lunii, valoarea medie a cursului de schimb leu/euro a crescut cu 0,3 la sută; evoluții asemănătoare în raport cu moneda unică europeană au avut zlotul (depreciere de 0,1 la sută) și coroana cehă (depreciere de 0,3 la sută), în timp ce forintul s-a întărit cu 0,3 la sută.

⁷ Dinamica anuală a PIB din trimestrul III (estimare *semnal*) și cea a producției industriale din luna septembrie.

INDEX LEGISLATIV

Principalele acte normative cu caracter economic general și din domeniul financiar-bancar emise în luna noiembrie 2014

Ordinul nr. 567 din 11 noiembrie 2014 al președintelui Institutului Național de Statistică aprobă pragurile valorice Intrastat pentru colectarea informațiilor statistice de comerț intracomunitar cu bunuri în anul 2015 (M.O. nr. 841/18.11.2014).

Ordinul nr. 1628 din 28 noiembrie 2014 al ministrului delegat pentru buget aprobă prospectele de emisiune a certificatelor de trezorerie cu discount și a obligațiunilor de stat de tip *benchmark* aferente lunii decembrie 2014 (M.O. nr. 875/2.12.2014).

Principalele reglementări emise de BNR în luna noiembrie 2014

Circulara nr. 36 din 4 noiembrie 2014 stabilește nivelul ratei dobânzii de referință a Băncii Naționale a României, valabil începând cu data de 5 noiembrie 2014, la 2,75 la sută pe an (M.O. nr. 805/5.11.2014).

Circulara nr. 37 din 4 noiembrie 2014 privind lansarea în circuitul numismatic a unei monede din argint dedicate aniversării a 100 de ani de la nașterea lui Eugen Drăguțescu (M.O. nr. 832/14.11.2014).

Ordinul nr. 8 din 7 noiembrie 2014 privind exercițiul de raportare de către instituțiile de credit a informațiilor referitoare la remunerarea angajaților acestora (M.O. nr. 826/12.11.2014).

Ordinul nr. 9 din 7 noiembrie 2014 privind exercițiul de raportare de către instituțiile de credit a informațiilor referitoare la angajații care beneficiază de remunerații de nivel înalt (M.O. nr. 828/13.11.2014).

Circulara nr. 38 din 10 noiembrie 2014 stabilește ratele dobânzilor plătite la rezervele minime obligatorii constituite în lei și în euro începând cu perioada de aplicare 24 octombrie – 23 noiembrie 2014 (M.O. nr. 832/14.11.2014).

Circulara nr. 39 din 10 noiembrie 2014 stabilește rata dobânzii penalizatoare pentru deficitul de rezerve minime obligatorii în monedă națională începând cu perioada de aplicare 24 noiembrie – 23 decembrie 2014 (M.O. nr. 832/14.11.2014).

Circulara nr. 40 din 10 noiembrie 2014 modifică rata rezervelor minime obligatorii pentru mijloacele bănești în valută (M.O. nr. 832/14.11.2014).

Circulara nr. 41 din 18 noiembrie 2014 privind lansarea în circuitul numismatic a unei monede din aur dedicate aniversării a 130 de ani de la prima lege de construire a unei catedrale naționale (M.O. nr. 875/2.12.2014).

Circulara nr. 42 din 25 noiembrie 2014 privind lansarea în circuitul numismatic a unei monede din aur cu tema Istoria aurului – Monede din aur bătute la Histria (M.O. nr. 909/15.12.2014).

LISTA MATERIALELOR PUBLICATE ÎN BULETINELE LUNARE ALE BĂNCII NAȚIONALE A ROMÂNIEI

Centrala Incidentelor de Plăți (Buletin lunar nr. 2/2001)

Evoluția sistemului bancar românesc (Buletin lunar nr. 7/2001)

Crearea Centrului de procesare și distrugere a bancnotelor (Buletin lunar nr. 10/2001)

Evoluția sistemului bancar românesc în anul 2001 (Buletin lunar nr. 1/2002)

Introducerea monedei unice – un proces încheiat cu succes (Buletin lunar nr. 2/2002)

Modificări ale mecanismului rezervelor minime obligatorii (Buletin lunar nr. 6/2002)

Evoluția sistemului bancar în anul 2002 (Buletin lunar nr. 12/2002)

Evoluția sistemului bancar în semestrul I 2003 (Buletin lunar nr. 7/2003)

Evoluția sistemului bancar în anul 2003 (Buletin lunar nr. 12/2003)

Evoluția sistemului bancar în semestrul I 2004 (Buletin lunar nr. 7/2004)

Centrala riscurilor bancare (Buletin lunar nr. 8/2004)

Instituțiile de credit în anul 2004 (Buletin lunar nr. 1/2005)

Sistemul bancar și activitatea de creditare în 2005 (Buletin lunar nr. 10/2005)

Sistemul bancar și activitatea de creditare în 2005 (Buletin lunar nr. 1/2006)

Sistemul bancar și activitatea de creditare în semestrul I 2006 (Buletin lunar nr. 6/2006)

Sistemul bancar și activitatea de creditare în anul 2006 (Buletin lunar nr. 12/2006)

Sistemul bancar și activitatea de creditare în semestrul I 2007 (Buletin lunar nr. 7/2007)

Instituțiile de credit în anul 2007 (Buletin lunar nr. 12/2007)

Instituțiile de credit în semestrul I 2008 (Buletin lunar nr. 7/2008)

Instituțiile de credit în anul 2008 (Buletin lunar nr. 1/2009)

Instituțiile de credit în semestrul I 2009 (Buletin lunar nr. 7/2009)

Instituțiile de credit în anul 2009 (Buletin lunar nr. 12/2009)

Instituțiile de credit în semestrul I 2010 (Buletin lunar nr. 6/2010)

Instituțiile de credit în anul 2010 (Buletin lunar nr. 12/2010)

Instituțiile de credit în semestrul I 2011 (Buletin lunar nr. 6/2011)

Instituțiile de credit în anul 2011 (Buletin lunar nr. 12/2011)

Instituțiile de credit în semestrul I 2012 (Buletin lunar nr. 6/2012)

Instituțiile de credit în anul 2012 (Buletin lunar nr. 12/2012)

Instituțiile de credit în semestrul I 2013 (Buletin lunar nr. 6/2013)

Instituțiile de credit în anul 2013 (Buletin lunar nr. 12/2013)

Instituțiile de credit în semestrul I 2014 (Buletin lunar nr. 6/2014)

Secțiune statistică

Cuprins

1. Principalii indicatori macroeconomici	16
2. Prețurile de consum pe principalele mărfuri și servicii	18
3. Indicatori de politică monetară	19
3.1. Operațiunile monetare ale Băncii Naționale a României	19
3.2. Facilitățile permanente acordate participanților eligibili de către Banca Națională a României	19
3.3. Rezervele minime obligatorii	19
4. Baza monetară	19
5. Bilanțurile monetare ale instituțiilor financiare monetare	20
5.1. Bilanțul monetar al Băncii Naționale a României	20
5.2. Bilanțul monetar agregat al altor instituții financiare monetare	22
5.3. Bilanțul consolidat net al instituțiilor financiare monetare (BNR și alte instituții financiare monetare)	24
6. Masa monetară M3 și contrapartidele acesteia	26
7. Structura depozitelor atrase și a creditelor acordate de către instituțiile financiare monetare pe tipuri de sectoare instituționale	28
7.1. Depozitele rezidenților clienți neguvernamentali	28
7.2. Depozitele gospodăriilor populației	29
7.3. Depozitele atrase de la societățile nefinanciare, instituțiile financiare nemonetare, administrația publică și nerezidenți	30
7.4. Creditul intern	32
7.5. Creditul acordat gospodăriilor populației	34
7.6. Creditul acordat societăților nefinanciare, instituțiilor financiare nemonetare, administrației publice și nerezidenților	35
8. Activele și pasivele fondurilor de investiții	36
8.1. Structura bilanțieră	36
8.1.1. Fonduri de piață monetară (FPM)	36
8.1.2. Fonduri de investiții, altele decât fondurile de piață monetară (FI)	36
8.2. Titluri de valoare deținute, altele decât acțiunile	37
8.2.1. Fonduri de piață monetară (FPM)	37
8.2.2. Fonduri de investiții, altele decât fondurile de piață monetară (FI)	37
8.3. Acțiuni și alte participații de capital deținute	38
8.3.1. Fonduri de piață monetară (FPM)	38
8.3.2. Fonduri de investiții, altele decât fondurile de piață monetară (FI)	38
8.4. Acțiuni/unități de fond emise – Fonduri de investiții, altele decât fondurile de piață monetară (FI)	39
9. Situația activelor și pasivelor bilanțiere ale instituțiilor financiare nebanca înscrise în Registrul general	40
9.1. Structura bilanțieră în dinamică	40
9.2. Structura bilanțieră la 30 septembrie 2014 pe tipuri de instituții financiare nebanca înscrise în Registrul general	40
9.3. Credite acordate gospodăriilor populației	41
9.4. Credite acordate societăților nefinanciare, altor sectoare instituționale și nerezidenților	42
10. Ratele dobânzilor practicate de instituțiile de credit	43
10.1. Depozite la termen în lei	43
10.1.1. Depozite existente în sold	43
10.1.2. Depozite noi	43
10.2. Depozite la termen în euro	44
10.2.1. Depozite existente în sold	44
10.2.2. Depozite noi	44
10.3. Depozite în lei pe tipuri de depozite	45
10.3.1. Depozite existente în sold	45
10.3.2. Depozite noi la termen	45

10.4. Depozite în euro pe tipuri de depozite	46
10.4.1. Depozite existente în sold.....	46
10.4.2. Depozite noi la termen	46
10.5. Credite în lei	47
10.5.1. Credite existente în sold	47
10.5.2. Credite noi	47
10.6. Credite în euro	48
10.6.1. Credite existente în sold	48
10.6.2. Credite noi	48
10.7. Credite în lei pe tipuri de credite	49
10.7.1. Credite existente în sold	49
10.7.2. Credite noi.....	50
10.8. Credite în euro pe tipuri de credite.....	51
10.8.1. Credite existente în sold	51
10.8.2. Credite noi	52
11. Indicatori de risc bancar.....	53
11.1. Situația clasificării creditelor și plasamentelor instituțiilor de credit	53
11.2. Principalii indicatori de prudențialitate	54
11.3. Informații de risc de credit	55
11.4. Credite acordate și angajamente asumate de instituțiile de credit.....	56
11.5. Credite acordate de instituțiile de credit.....	58
11.6. Restanțe mai mari de 30 de zile înregistrate de persoanele fizice	59
11.7. Credite acordate și angajamente asumate de IFN + IEME + IP.....	60
11.8. Credite acordate de IFN + IEME + IP	62
11.9. Situația instrumentelor de plată de debit refuzate	64
11.10. Situația titularilor de cont care au generat incidente de plată	64
12. Indicatori ai pieței monetare	65
12.1. Operațiuni interbancare	65
12.2. Titluri de stat (emisiuni noi și reînnoite).....	65
13. Indicatori ai pieței valutare	66
13.1. Piața valutară interbancară	66
13.2. Cursuri zilnice pe piața valutară, noiembrie 2014.....	66
14. Indicatori ai pieței de capital.....	67
14.1. Bursa de Valori București – Piața reglementată.....	67
14.2. Bursa de Valori București – Piața RASDAQ.....	67
15. Indicatori ai balanței de plăți și poziției investiționale internaționale a României	68
15.1. Balanța de plăți	68
15.2. Datoria externă pe termen lung	70
15.3. Poziția investițională internațională	72
16. Indicatori ai administrației publice	73
Precizări metodologice.....	74

Simboluri folosite în tabele:

... = lipsă date

– = valoare nulă

0 = valoare subunitară mai mică decât 0,5

x = nu este cazul

p.a. = pe an

c = confidențial (în cazul în care indicatorul se obține din agregarea de date care provin de la maximum doi raportori)

Datorită rotunjirilor, este posibil ca totalurile să nu corespundă sumei componentelor.

1. PRINCIPALII INDICATORI MACROECONOMICI

(variație procentuală anuală, dacă nu se specifică altfel)

Perioada	Produsul intern brut ^{1,2}			Producția industrială ²	Productivitatea muncii în industrie ^{2,5}	Prețurile producției industriale ^{3,5}	Prețurile producției industriale - piața internă ⁵	Comerț interior ^{2,4,5}		Servicii de piață prestate populației ^{2,4,5}
	nominal (mil. lei; prețuri curente)	real	deflator					cu amănuntul ⁶	autovehicule și motociclete ⁷	
2009	510 522,8	-7,1	4,8	-5,5	12,5	2,5	2,8	-9,7	-37,4	-16,7
2010	533 881,1	-0,8	5,4	5,5	17,1	4,4	4,0	-7,0	-7,9	13,9
2011	565 097,2	1,1	4,7	7,5	6,1	7,1	6,6	-1,2	4,6	7,6
2012	596 681,5	0,6	4,9	2,4	-0,1	5,4	4,8	4,1	-4,8	0,8
2013	637 583,1	3,4	3,4	7,9*	7,1	2,1	3,7	0,5	2,6	-3,7
2013 T3	174 876,7	4,2	1,9	8,9	8,7	0,8	2,7	0,1	4,1	0,3
2013 T4	194 308,2	5,4	4,2	10,2	10,3	-0,4	0,9	3,6	9,3	-5,9
2014 T1	129 896,2	4,0	2,5	10,2	10,0	-1,0	-0,8	9,3	-1,3	7,1
2014 T2	155 722,3	1,4	3,5	8,0	6,9	0,6	0,8	8,0	5,4	3,9
2014 T3	183 115,7	3,3	1,3	4,2	2,3	0,3	0,5	5,5	5,0	-2,2
2013 nov.	x	x	x	9,2	9,2	-0,3	0,9	2,1	4,6	-10,2
2013 dec.	x	x	x	10,2	10,9	-0,1	1,0	6,7	20,2	-3,1
2014 ian.	x	x	x	10,0	10,6	-0,6	-0,3	5,2	-5,7	9,2
2014 feb.	x	x	x	9,6	9,5	-1,2	-0,9	8,5	-0,9	10,8
2014 mar.	x	x	x	10,9	10,1	-1,1	-1,0	13,7	2,1	2,1
2014 apr.	x	x	x	1,4	0,6	0,8	1,0	4,6	1,6	5,6
2014 mai	x	x	x	12,7	11,4	0,8	0,9	9,1	6,3	5,4
2014 iun.	x	x	x	10,4	9,0	0,3	0,6	10,3	8,2	1,2
2014 iul.	x	x	x	5,6	3,9	0,5	0,3	6,4	6,8	-1,7
2014 aug.	x	x	x	-0,1	-1,8	0,5	0,7	4,0	2,2	1,9
2014 sep.	x	x	x	6,4	4,4	0,1	0,4	6,3	5,8	-7,1
2014 oct.	x	x	x	3,7	1,5	0,0	0,5	5,3	-0,5	-5,8
2014 nov.	x	x	x	0,2	-2,1	-0,1	0,6	7,1	-0,5	0,6

Perioada	Investiții realizate în economia națională	Tranzacții cu bunuri ^{8,15} (fob, mil. EUR)			Sold cont curent ^{8,9,15} (mil. EUR)	Investiții directe, nete ^{8,9,10,15} (mil. EUR)	Numărul salariaților din economie (mii persoane)	Situația șomajului ¹¹		Câștigul salarial mediu în economie	
		Export	Import	Sold				număr total șomeri înregistrați (mii persoane)	rata șomajului înregistrat (%)	brut	net
2009	-29,3	24 085	32 710	-8 624	-5 422	-3 404	4 774,3	709,4	7,80	4,8	4,0
2010	-7,0	32 740	41 719	-8 976	-5 804	-2 250	4 376,0	627,0	6,97	3,1	2,2
2011	14,6	40 112	49 082	-8 968	-6 187	-1 753	4 349,0	461,0	5,12	4,1	3,8
2012	-2,1	39 902	48 832	-8 932	-6 052	-2 380	4 442,9	493,8	5,59	4,2	4,4
2013	-9,3	43 878	49 321	-5 443	-1 169	-2 924	4 443,6	512,3	5,65	4,8	4,8
2013 T3	-10,8	11 213	12 949	-1 736	-413	-1 553	4 377,7	428,9	4,73	4,9	4,8
2013 T4	-15,4	11 599	13 087	-1 488	-1 169	-2 924	4 328,0	512,3	5,65	4,3	4,2
2014 T1	-9,5	11 354	12 373	-1 018	-219	-624	4 396,9	503,7	5,57	5,2	5,1
2014 T2	-9,7	11 290	12 781	-1 490	-801	-1 149	4 436,6	441,6	4,88	4,8	4,6
2014 T3	0,1	12 005	13 427	-1 420	-736	-1 871	4 443,0	461,8	5,11	5,3	5,2
2013 nov.	x	4 085	4 381	-296	-802	-1 878	4 360,3	507,6	5,60	4,8	4,8
2013 dec.	x	3 369	3 923	-554	-1 169	-2 924	4 328,0	512,3	5,65	3,7	3,7
2014 ian.	x	3 509	3 741	-232	283	-302	4 363,1	529,1	5,85	5,2	5,0
2014 feb.	x	3 833	4 161	-328	-229	-575	4 371,5	528,0	5,84	4,8	4,7
2014 mar.	x	4 012	4 471	-459	-219	-624	4 396,9	503,7	5,57	5,6	5,5
2014 apr.	x	3 696	4 261	-565	-263	-716	4 415,7	464,8	5,14	4,5	4,5
2014 mai	x	3 852	4 291	-439	-371	-1 022	4 423,2	444,7	4,92	4,6	4,4
2014 iun.	x	3 742	4 229	-487	-801	-1 149	4 436,6	441,6	4,88	5,2	5,0
2014 iul.	x	4 207	4 701	-494	-946	-1 761	4 442,9	461,0	5,10	5,3	5,1
2014 aug.	x	3 445	3 892	-447	-991	-1 670	4 434,2	463,9	5,13	5,0	4,9
2014 sep.	x	4 353	4 834	-481	-736	-1 871	4 443,0	461,8	5,11	5,7	5,5
2014 oct.	x	4 456	4 907	-451	-533	-2 288	4 449,1	463,6	5,13	5,6	5,6
2014 nov.	x	4 185	4 549	-364	-304	-2 133	4 443,8	468,8	5,18	5,9	5,6

Sursa: Institutul Național de Statistică, Ministerul Finanțelor Publice, Banca Națională a României, Eurostat, ANOFM.

1) 2009-2012: date anuale definitive (metodologie SEC 2010), 2013: date anuale semidefinite (metodologie SEC 2010), 2013-2014: date trimestriale provizorii (metodologie SEC 2010); 2) serie brută; 3) pentru piața internă și externă; 4) volumul cifrei de afaceri, exclusiv TVA; 5) datele anuale sunt calculate pe baza seriilor lunare cu bază fixă; 6) cu excepția comerțului cu autovehicule și motociclete; 7) comerț cu ridicata și cu amănuntul, întreținerea și repararea autovehiculelor și a motocicletelor; 8) 2009-2012: date anuale definitive, 2013: date semidefinite, ianuarie-noiembrie 2014: date provizorii. Valorile cumulate se obțin prin însumarea fluxurilor lunare exprimate în milioane euro și rotunjite la întreg; 9) cumulat de la începutul anului;

Perioada	Prețuri de consum					Cursul de schimb stabilit de BNR (EUR/RON)		Rata dobânzii practicate de instituțiile de credit (% p.a.) ^{12,13}		Creditul intern ¹¹ (mil. lei)	
	IPC	CORE1	CORE2	CORE2 ajustat	IAPC	mediu al perioadei	la sfârșitul perioadei	la credite	la depozite la termen	total, din care:	credit acordat sectorului privat
2010	6,09	6,20	5,66	x	6,1	4,2099	4,2848	14,11	7,29	270 668,0	209 293,6
2011	5,79	5,63	4,31	3,67	5,8	4,2379	4,3197	12,12	6,29	293 952,9	223 037,1
2012	3,33	2,92	2,81	2,54	3,4	4,4560	4,4287	11,33	5,50	304 689,0	225 836,2
2013	3,98	2,77	2,55	1,87	3,2	4,4190	4,4847	10,52	4,54	298 922,5	218 462,3
2014	1,07	0,84	0,98	0,21	1,4	4,4446	4,4821
2013 T4	1,75	0,34	0,74	-0,13	1,3	4,4514	4,4847	9,39	3,85	298 922,5	218 462,3
2014 T1	1,05	0,45	0,82	-0,03	1,3	4,5019	4,4553	8,90	3,41	299 788,0	217 866,7
T2	0,94	0,52	0,56	-0,25	1,3	4,4272	4,3870	8,79	3,12	295 883,9	215 387,8
T3	1,11	1,07	0,80	0,04	1,5	4,4149	4,4114	8,22	2,90	294 437,3	213 069,0
T4	1,18	1,33	1,75	1,09	1,4	4,4344	4,4821
2013 nov.	1,83	0,27	0,66	-0,22	1,3	4,4448	4,4412	9,37	3,87	297 267,3	219 702,8
dec.	1,55	0,40	0,71	-0,15	1,3	4,4633	4,4847	9,14	3,67	298 922,5	218 462,3
2014 ian.	1,06	0,41	0,75	-0,07	1,2	4,5219	4,4978	8,82	3,53	301 718,7	218 714,3
feb.	1,05	0,43	0,84	-0,03	1,3	4,4906	4,4995	8,98	3,43	302 550,4	218 344,7
mar.	1,04	0,48	0,82	-0,04	1,3	4,4931	4,4553	8,91	3,27	299 788,0	217 866,7
apr.	1,21	0,83	0,68	-0,09	1,6	4,4620	4,4503	8,91	3,22	297 993,1	218 300,2
mai	0,94	0,52	0,67	-0,13	1,3	4,4245	4,3986	8,86	3,10	295 698,3	216 946,1
iun.	0,66	0,19	0,27	-0,58	0,9	4,3951	4,3870	8,61	3,04	295 883,9	215 387,8
iul.	0,95	0,83	0,33	-0,49	1,5	4,4097	4,4188	8,30	2,94	292 893,6	213 841,7
aug.	0,84	0,74	0,48	-0,29	1,3	4,4249	4,4126	8,17	2,88	293 872,7	213 396,0
sep.	1,54	1,64	1,67	0,98	1,8	4,4100	4,4114	8,19	2,88	294 437,3	213 069,0
oct.	1,44	1,63	1,64	0,99	1,8	4,4152	4,4139	8,27	2,76	293 911,3	213 786,3
nov.	1,26	1,44	1,65	1,01	1,5	4,4289	4,4247	7,95	2,66	296 078,5	213 665,7
dec.	0,83	0,93*	1,66*	1,04*	1,0	4,4591	4,4821

Perioada	Agregatele monetare ¹¹ (mil. lei)			Rezervele internaționale ¹¹ (mil. EUR)			Total creanțe guvernamentale	Datoria externă pe TL ^{11,14,15} (mil. EUR)	Serviciul datoriei externe pe TL ^{9,15} (mil. EUR)	Bugetul general consolidat ^{9,16} (sold) (mil. lei)
	M3	M2	M1	total	aur	valute				
2010	202 772,6	199 572,1	81 592,3	35 950,7	3 518,3	32 432,4	1 871,8	74 075,0	14 696,4	-33 305,2
2011	216 207,9	212 058,9	85 834,1	37 251,8	4 058,4	33 193,4	1 927,3	77 131,4	15 138,8	-23 836,7
2012	222 017,7	221 829,6	89 020,2	35 413,0	4 206,8	31 206,2	1 781,8	79 936,2	18 663,4	-14 773,9
2013	241 547,1	241 251,0	100 310,6	35 434,5	2 909,6	32 524,9	1 688,9	78 859,7	24 576,3	-15 771,3
2014	35 505,6	3 289,7	32 215,8
2013 T4	241 547,1	241 251,0	100 310,6	35 434,5	2 909,6	32 524,9	1 688,9	78 859,7	24 576,3	-15 771,3
2014 T1	239 752,2	239 323,7	100 682,0	34 409,9	3 134,1	31 275,8	1 687,2	76 535,1	5 172,0	-929,7
T2	239 791,5	239 506,1	101 982,9	34 442,2	3 206,6	31 235,6	1 689,6	77 878,8	11 126,2	-3 475,7
T3	243 434,5	243 219,2	105 239,7	34 262,1	3 201,0	31 061,1	1 830,0	77 397,0	16 398,6	419,1
T4	35 505,6	3 289,7	32 215,8
2013 nov.	234 979,6	234 700,0	97 746,1	35 466,0	3 052,1	32 413,9	1 727,6	79 430,4	21 270,2	-9 788,0
dec.	241 547,1	241 251,0	100 310,6	35 434,5	2 909,6	32 524,9	1 688,9	78 859,7	24 576,3	-15 771,3
2014 ian.	240 601,2	240 443,7	99 734,0	35 982,7	3 069,6	32 913,1	1 688,9	80 200,0	1 134,3	1 498,2
feb.	242 878,9	242 710,7	102 338,2	34 860,2	3 206,7	31 653,5	1 688,9	78 634,5	3 521,1	-3 061,2
mar.	239 752,2	239 323,7	100 682,0	34 409,9	3 134,1	31 275,8	1 687,2	76 535,1	5 172,0	-929,7
apr.	240 939,3	240 613,0	100 024,0	35 556,5	3 116,8	32 439,8	1 687,2	79 075,2	6 368,1	-1 877,2
mai	240 837,4	240 549,6	100 629,5	33 752,2	3 071,3	30 680,8	1 687,2	77 852,4	9 214,4	-1 580,4
iun.	239 791,5	239 506,1	101 982,9	34 442,2	3 206,6	31 235,6	1 689,6	77 878,8	11 126,2	-3 475,7
iul.	240 739,5	240 389,5	103 719,7	34 131,8	3 224,3	30 907,5	1 689,6	77 640,2	12 856,2	-1 010,1
aug.	242 793,9	242 528,3	105 598,4	34 129,2	3 254,0	30 875,2	1 689,6	77 438,4	14 758,7	-1 572,0
sep.	243 434,5	243 219,2	105 239,7	34 262,1	3 201,0	31 061,1	1 830,0	77 397,0	16 398,6	419,1
oct.	244 700,8	244 570,3	106 317,9	35 326,7	3 112,7	32 214,0	1 830,0	77 447,5	18 711,7	1 940,6
nov.	249 308,4	249 191,8	109 759,3	34 637,9	3 170,5	31 467,4	1 830,0	77 513,1	21 188,9	-248,9
dec.	35 505,6	3 289,7	32 215,8

10) includ tranzacțiile nete care implică active și pasive financiare de natura investiției directe între rezidenți și nerezidenți; semnul „-” reflectă acumularea netă de pasive de natura investiției directe; 11) sfârșit de perioadă; 12) valori medii; 13) societăți nefinanciare și gospodării ale populației, la operațiuni în lei, sold; 14) sunt incluse și depozitele pe termen mediu și lung ale băncilor străine la băncile rezidente; 15) conform Manualului FMI Balanța de plăți și poziția investițională internațională, ediția a-VI-a; 16) deficit (-), excedent (+). *) calcule BNR pe baza comunicatului de presă INS.

2. PREȚURILE DE CONSUM PE PRINCIPALELE MĂRFURI ȘI SERVICII

(procente)

Perioada	Indice lunar				Indice față de sfârșitul anului anterior				Indice față de aceeași perioadă a anului anterior				
	Total	produse alimentare	produse nealimentare	servicii	Total	produse alimentare	produse nealimentare	servicii	Total	produse alimentare	produse nealimentare	servicii	
2009	100,39	100,03	100,62	100,55	104,74	100,38	107,72	106,86	105,59	103,25	106,22	108,97	
2010	100,64	100,52	100,78	100,52	107,96	106,45	109,76	106,43	106,09	102,33	109,78	104,78	
2011	100,26	100,08	100,36	100,35	103,14	100,95	104,45	104,23	105,79	106,02	106,15	104,45	
2012	100,40	100,50	100,37	100,30	104,95	106,21	104,48	103,61	103,33	101,89	103,77	105,07	
2013	100,13	99,85	100,30	100,28	101,55	98,19	103,62	103,43	103,98	102,96	105,19	103,19	
2011	ian.	100,77	101,14	100,83	99,89	100,77	101,14	100,83	99,89	106,99	107,21	107,24	105,93
	feb.	100,77	101,76	100,27	100,03	101,55	102,92	101,10	99,92	107,60	108,83	107,27	105,96
	mar.	100,60	101,17	100,51	99,66	102,16	104,12	101,62	99,58	108,01	109,92	107,41	105,70
	apr.	100,66	100,92	100,87	99,58	102,83	105,08	102,50	99,16	108,34	110,91	107,74	104,76
	mai	100,21	100,21	100,16	100,36	103,05	105,30	102,66	99,52	108,41	111,23	107,70	104,65
	iun.	99,71	98,66	100,19	100,68	102,75	103,89	102,86	100,20	107,93	109,81	107,74	104,76
	iul.	99,65	98,05	100,44	100,91	102,39	101,86	103,31	101,11	104,85	105,65	104,97	103,09
	aug.	99,65	98,61	100,02	100,83	102,03	100,44	103,33	101,95	104,25	103,78	104,94	103,52
	sep.	99,79	98,82	100,24	100,56	101,82	99,25	103,58	102,52	103,45	101,72	104,84	103,46
	oct.	100,64	100,81	100,46	100,77	102,47	100,05	104,06	103,31	103,55	101,70	105,02	103,56
	nov.	100,42	100,54	100,24	100,63	102,90	100,59	104,31	103,96	103,44	101,35	104,88	104,00
	dec.	100,23	100,36	100,13	100,26	103,14	100,95	104,45	104,23	103,14	100,95	104,45	104,23
2012	ian.	100,36	100,32	100,40	100,37	100,36	100,32	100,40	100,37	102,72	100,12	104,00	104,74
	feb.	100,64	101,21	100,40	100,13	101,00	101,53	100,80	100,50	102,59	99,58	104,13	104,84
	mar.	100,42	100,64	100,32	100,20	101,42	102,18	101,12	100,70	102,40	99,06	103,93	105,40
	apr.	100,07	99,89	100,17	100,17	101,49	102,07	101,29	100,87	101,80	98,06	103,21	106,03
	mai	100,20	100,02	100,21	100,53	101,69	102,09	101,50	101,40	101,79	97,87	103,26	106,21
	iun.	99,96	99,87	99,90	100,27	101,65	101,96	101,40	101,67	102,04	99,07	102,96	105,77
	iul.	100,59	100,14	100,84	100,84	102,25	102,10	102,25	102,52	103,00	101,19	103,37	105,69
	aug.	100,51	100,67	100,54	100,12	102,77	102,78	102,80	102,64	103,88	103,30	103,91	104,94
	sep.	101,18	102,27	100,62	100,41	103,98	105,11	103,44	103,06	105,33	106,91	104,30	104,79
	oct.	100,29	100,09	100,21	100,87	104,28	105,20	103,66	103,96	104,96	106,14	104,04	104,89
	nov.	100,04	100,29	99,90	99,86	104,32	105,51	103,56	103,81	104,56	105,89	103,69	104,08
	dec.	100,60	100,66	100,89	99,81	104,95	106,21	104,48	103,61	104,95	106,21	104,48	103,61
2013	ian.	101,34	101,24	102,04	99,87	101,34	101,24	102,04	99,87	105,97	107,19	106,19	103,10
	feb.	100,34	100,29	100,42	100,22	101,68	101,53	102,47	100,09	105,65	106,21	106,22	103,20
	mar.	100,04	99,93	99,93	100,52	101,72	101,46	102,40	100,61	105,25	105,46	105,81	103,52
	apr.	100,11	100,02	100,17	100,13	101,83	101,48	102,57	100,74	105,29	105,60	105,80	103,48
	mai	100,23	100,77	99,88	99,97	102,06	102,26	102,45	100,71	105,32	106,39	105,46	102,90
	iun.	100,01	99,28	100,26	100,88	102,07	101,52	102,72	101,60	105,37	105,76	105,84	103,53
	iul.	99,66	98,38	100,48	100,28	101,72	99,88	103,21	101,88	104,41	103,90	105,46	102,96
	aug.	99,80	99,19	100,09	100,31	101,52	99,07	103,30	102,20	103,67	102,38	104,98	103,16
	sep.	99,43	98,17	100,04	100,44	100,94	97,26	103,34	102,65	101,88	98,28	104,38	103,20
	oct.	100,29	100,48	100,06	100,46	101,23	97,73	103,40	103,12	101,88	98,66	104,23	102,78
	nov.	99,99	99,85	100,06	100,10	101,22	97,58	103,46	103,22	101,83	98,23	104,38	103,02
	dec.	100,33	100,62	100,15	100,20	101,55	98,19	103,62	103,43	101,55	98,19	103,62	103,43
2014	ian.	100,85	100,86	100,92	100,66	100,85	100,86	100,92	100,66	101,06	97,82	102,48	104,25
	feb.	100,33	100,30	100,30	100,47	101,18	101,16	101,22	101,13	101,05	97,84	102,36	104,50
	mar.	100,03	99,88	100,10	100,13	101,21	101,04	101,32	101,26	101,04	97,79	102,53	104,09
	apr.	100,27	99,94	100,67	99,95	101,48	100,98	102,00	101,21	101,21	97,71	103,04	103,91
	mai	99,96	99,88	100,05	99,92	101,44	100,86	102,05	101,13	100,94	96,84	103,21	103,86
	iun.	99,73	99,26	100,08	99,82	101,17	100,11	102,13	100,95	100,66	96,82	103,02	102,77
	iul.	99,95	99,70	99,99	100,36	101,12	99,81	102,12	101,31	100,95	98,12	102,52	102,84
	aug.	99,69	99,10	99,94	100,22	100,81	98,91	102,06	101,53	100,84	98,03	102,38	102,74
	sep.	100,12	100,17	100,07	100,14	100,93	99,08	102,13	101,67	101,54	100,02	102,41	102,44
	oct.	100,19	100,55	99,92	100,16	101,12	99,62	102,05	101,83	101,44	100,09	102,26	102,13
	nov.	99,81	99,73	99,73	100,16	100,93	99,35	101,77	101,99	101,26	99,97	101,93	102,19
	dec.	99,90	100,24	99,49	100,25	100,83	99,59	101,25	102,25	100,83	99,59	101,25	102,25

Sursa: Institutul Național de Statistică.

3. INDICATORI DE POLITICĂ MONETARĂ

3.1. Operațiunile monetare ale Băncii Naționale a României

Perioada	Rata dobânzii de politică monetară ¹ (% p.a.)	Repo				Reverse repo				Depozite atrase			
		Tranzacții		Stoc		Tranzacții		Stoc		Tranzacții		Stoc	
		medie zilnică ² (mil. lei)	rata medie a dobânzii ³ (% p.a.)	medie zilnică ⁴ (mil. lei)	rata medie a dobânzii ³ (% p.a.)	medie zilnică (mil. lei)	rata dobânzii (% p.a.)	medie zilnică (mil. lei)	rata dobânzii (% p.a.)	medie zilnică (mil. lei)	rata dobânzii (% p.a.)	medie zilnică (mil. lei)	rata dobânzii (% p.a.)
2013 dec.	4,00	-	x	-	x	-	x	-	x	-	x	-	x
2014 ian.	3,75	-	x	-	x	-	x	-	x	-	x	-	x
feb.	3,50	0,0	3,50	0,0	3,50	-	x	-	x	-	x	-	x
mar.	3,50	-	x	-	x	-	x	-	x	-	x	-	x
apr.	3,50	183,2	3,50	772,0	3,50	-	x	-	x	-	x	-	x
mai	3,50	0,1	3,50	121,4	3,50	-	x	-	x	-	x	-	x
iun.	3,50	0,0	3,50	0,0	3,50	-	x	-	x	-	x	-	x
iul.	3,50	-	x	-	x	-	x	-	x	-	x	-	x
aug.	3,25	0,1	3,25	0,0	3,25	-	x	-	x	-	x	-	x
sep.	3,25	152,6	3,25	713,8	3,25	-	x	-	x	-	x	-	x
oct.	3,00	237,8	3,00	1 302,6	3,00	-	x	-	x	-	x	-	x
nov.	2,75	0,0	2,75	0,0	2,75	-	x	-	x	-	x	-	x
dec.	2,75	0,0	2,75	0,0	2,75	-	x	-	x	-	x	-	x

1) sfârșit de perioadă 2) în funcție de numărul de zile lucrătoare 3) medie ponderată în funcție de volum 4) în funcție de numărul de zile calendaristice

3.2. Facilitățile permanente acordate participanților eligibili de către Banca Națională a României

Perioada	Credit				Depozit			
	Tranzacții		Stoc		Tranzacții		Stoc	
	medie zilnică ¹ (mil. lei.)	rata medie a dobânzii ² (% p.a.)	medie zilnică ³ (mil. lei.)	rata medie a dobânzii ² (% p.a.)	medie zilnică ¹ (mil. lei.)	rata medie a dobânzii ² (% p.a.)	medie zilnică ³ (mil. lei.)	rata medie a dobânzii ² (% p.a.)
2013 dec.	-	-	-	-	2 951,8	1,00	2 639,2	1,00
2014 ian.	0,0	6,75	0,0	6,75	6 584,6	0,80	5 670,8	0,80
feb.	35,0	6,50	25,0	6,50	793,1	0,52	1 097,5	0,52
mar.	21,0	6,50	14,2	6,50	2 507,9	0,50	2 694,3	0,50
apr.	0,0	6,50	0,0	6,50	127,6	0,50	102,7	0,50
mai	0,0	6,50	0,0	6,50	1 717,2	0,50	1 494,0	0,50
iun.	-	-	-	-	1 576,3	0,50	1 664,8	0,50
iul.	-	-	-	-	2 394,1	0,50	2 351,9	0,50
aug.	0,1	6,25	0,0	6,25	912,3	0,25	764,1	0,25
sep.	0,0	6,25	0,0	6,25	78,7	0,25	60,0	0,25
oct.	0,0	5,75	0,0	5,75	487,9	0,25	363,2	0,25
nov.	0,0	5,25	0,0	5,25	6 505,1	0,25	6 784,1	0,25
dec.	0,0	5,25	0,0	5,25	7 391,8	0,25	6 904,8	0,25

1) în funcție de numărul de zile lucrătoare
2) medie ponderată în funcție de volum
3) în funcție de numărul de zile calendaristice

3.3. Rezervele minime obligatorii*

Perioada	Rata dobânzii bonificate la rezervele minime obligatorii (% p.a.)			Ratele rezervelor minime obligatorii (%)	
	lei	USD	EUR	lei	valută
2013 dec.	0,55	0,16	0,36	15,00	20,00
2014 ian.	0,47	0,16	0,38	12,00	18,00
feb.	0,49	0,19	0,38	12,00	18,00
mar.	0,47	0,18	0,38	12,00	18,00
apr.	0,76	0,15	0,36	12,00	18,00
mai	0,48	0,14	0,36	12,00	18,00
iun.	0,41	0,14	0,34	12,00	18,00
iul.	0,39	0,14	0,34	12,00	16,00
aug.	0,39	0,13	0,34	12,00	16,00
sep.	0,55	0,12	0,33	12,00	16,00
oct.	0,38	0,12	0,32	10,00	16,00
nov.	0,32	0,11	0,32	10,00	14,00
dec.	0,27	0,11	0,31	10,00	14,00

*) Începând cu perioada de aplicare: 24 luna curentă - 23 luna următoare.

4. BAZA MONETARĂ*

(milioane lei)

Perioada	Numerar în casierile instituțiilor de credit	Numerar în circulație	Cont curent al instituțiilor de credit	Baza monetară
2013 nov.	4 412,9	34 226,9	22 282,5	60 922,3
dec.	5 532,3	34 784,4	28 349,3	68 666,0
2014 ian.	4 626,7	34 943,4	17 628,2	57 198,3
feb.	4 040,2	35 990,4	16 209,6	56 240,3
mar.	4 681,4	35 461,7	16 267,0	56 410,1
apr.	5 678,1	35 846,9	16 944,7	58 469,8
mai	4 690,8	35 698,1	16 960,1	57 349,0
iun.	4 676,4	35 776,5	17 322,0	57 774,9
iul.	4 830,6	36 755,2	17 640,8	59 226,6
aug.	5 011,3	38 014,5	15 096,4	58 122,2
sep.	5 343,9	37 419,6	15 339,7	58 103,2
oct.	5 104,5	37 376,5	17 988,0	60 469,0
nov.	4 655,9	38 739,1	16 399,1	59 794,1

*) sfârșit de perioadă

5. BILANȚURILE MONETARE ALE INSTITUȚIILOR FINANCIARE MONETARE

5.1. Bilanțul monetar al Băncii Naționale a României

(milioane lei; sfârșitul perioadei)

Perioada	Total ACTIV	Total	Active externe						
			Numerar și alte valori	Aur monetar	Disponibil DST la FMI	Credite*	Titluri de valoare negociabile (altele decât acțiunile)	Acțiuni și alte participații de capital deținute	
2013	nov.	166 321,7	160 121,2	0,3	13 533,1	124,9	29 268,8	111 919,6	5 274,5
	dec.	167 895,9	163 369,0	0,3	13 027,5	125,1	42 158,3	102 775,0	5 282,8
2014	ian.	169 818,8	166 380,9	0,2	13 784,2	330,8	33 307,6	113 671,1	5 287,1
	feb.	166 187,8	161 331,0	0,2	14 405,2	158,4	28 161,2	113 319,6	5 286,3
	mar.	164 369,5	157 699,4	0,3	13 940,5	156,7	25 233,6	113 083,5	5 284,9
	apr.	168 972,6	162 777,1	0,2	13 848,0	156,5	38 015,7	105 481,7	5 275,0
	mai	158 014,2	152 224,6	0,4	13 487,5	56,9	23 634,3	109 771,2	5 274,3
	iun.	159 041,2	155 399,8	0,3	14 044,6	56,7	22 557,5	113 466,6	5 274,0
	iul.	158 637,8	155 640,9	0,3	14 224,4	108,3	11 921,1	124 110,9	5 275,9
	aug.	158 755,5	154 144,2	0,3	14 335,3	64,7	11 336,8	123 130,8	5 276,3
	sep.	160 925,6	155 876,4	0,4	14 098,0	52,5	11 099,2	125 348,1	5 278,2
	oct.	163 583,5	160 793,9	0,3	13 716,7	99,1	22 112,0	119 587,7	5 278,1
	nov.	161 001,2	156 494,1	0,3	14 005,8	69,9	17 343,0	119 796,6	5 278,5

Perioada	Total	Active interne						
		Numerar și alte valori	Credite	Titluri de valoare negociabile (altele decât acțiunile)	Acțiuni și alte participații de capital deținute	Active fixe	Alte active	
2013	nov.	6 200,5	28,0	960,5	–	2,3	1 492,6	3 717,0
	dec.	4 526,8	27,7	1 213,5	–	2,3	1 508,1	1 775,1
2014	ian.	3 437,9	28,5	192,4	–	2,3	1 504,6	1 710,1
	feb.	4 856,8	29,4	1 561,2	–	2,3	1 503,4	1 760,4
	mar.	6 670,1	27,0	3 405,2	–	2,3	1 404,1	1 831,5
	apr.	6 195,6	26,2	3 090,5	–	2,3	1 405,1	1 671,5
	mai	5 789,6	29,1	1 923,3	–	2,3	1 402,6	2 432,3
	iun.	3 641,4	27,6	327,8	–	2,3	1 400,4	1 883,2
	iul.	2 996,9	28,8	199,2	–	2,3	1 405,5	1 361,2
	aug.	4 611,3	27,6	555,1	–	2,3	1 405,4	2 620,8
	sep.	5 049,2	28,6	2 194,0	–	2,3	1 403,9	1 420,5
	oct.	2 789,6	27,9	101,6	–	2,3	1 401,0	1 256,7
	nov.	4 507,2	28,8	218,2	–	2,3	1 399,0	2 858,8

*) Cuprind depozite plasate de BNR la bănci din străinătate.

Perioada	Total PASIV	Pasive externe**			Pasive interne**		
		Total	Depozite în valută (inclusiv împrumuturi)	Depozite în lei	Împrumuturi din operațiuni reverse repo	Total	Emisiunea bănească
2013 nov.	166 321,7	27 220,8	27 219,7	1,2	–	139 100,8	38 667,7
dec.	167 895,9	26 243,8	26 243,8	–	–	141 652,0	40 344,4
2014 ian.	169 818,8	26 571,9	26 571,9	–	–	143 246,9	39 598,7
feb.	166 187,8	22 362,9	22 362,9	–	–	143 825,0	40 060,1
mar.	164 369,5	21 329,4	21 329,4	–	–	143 040,2	40 170,0
apr.	168 972,6	21 425,9	21 425,9	–	–	147 546,7	41 551,2
mai	158 014,2	17 167,1	17 167,1	–	–	140 847,0	40 418,0
iun.	159 041,2	16 104,1	16 104,1	–	–	142 937,1	40 480,5
iul.	158 637,8	14 955,5	14 955,5	–	–	143 682,3	41 614,6
aug.	158 755,5	14 271,1	14 271,1	–	–	144 484,4	43 053,4
sep.	160 925,6	13 248,0	13 248,0	–	–	147 677,6	42 792,1
oct.	163 583,5	12 289,5	12 289,5	–	–	151 294,0	42 508,9
nov.	161 001,3	11 609,8	11 609,8	–	–	149 391,4	43 423,8

Perioada	Pasive interne** (continuare)							Capital și rezerve	Alte pasive**
	Total	Depozite overnight	Depozite la termen	Sume atrase din operațiuni de swap valutar	Împrumuturi din operațiuni reverse repo	Titluri de valoare negociabile (altele decât acțiunile emise de BNR)			
2013 nov.	82 853,7	82 743,7	110,0	–	–	–	12 576,9	5 002,5	
dec.	84 033,0	84 004,6	28,4	–	–	–	12 232,6	5 042,1	
2014 ian.	84 449,2	84 409,2	40,0	–	–	–	14 111,3	5 087,8	
feb.	84 824,9	84 824,9	–	–	–	–	13 962,5	4 977,5	
mar.	85 346,3	85 236,3	110,0	–	–	–	12 344,6	5 179,3	
apr.	88 699,8	88 699,8	–	–	–	–	12 114,1	5 181,6	
mai	84 059,8	84 059,8	–	–	–	–	11 408,2	4 961,0	
iun.	85 815,4	85 815,4	–	–	–	–	11 669,8	4 971,3	
iul.	84 046,6	84 046,6	–	–	–	–	13 029,0	4 992,1	
aug.	83 025,4	83 025,4	–	–	–	–	13 450,1	4 955,4	
sep.	85 718,1	85 718,1	–	–	–	–	14 188,7	4 978,7	
oct.	90 150,6	89 831,6	319,0	–	–	–	13 671,6	4 962,9	
nov.	87 015,2	84 634,5	2 380,7	–	–	–	14 009,3	4 943,1	

** Ca urmare a solicitării BCE privind abordarea unitară din punct de vedere statistic a tratamentului alocării DST de la FMI, s-a procedat la reclassificarea poziției „Alocării în DST de la FMI” de la pasive externe la pasive interne, respectiv poziția „Alte pasive”.

5.2. Bilanțul monetar agregat al altor instituții financiare monetare

(milioane lei; sfârșitul perioadei)

Perioada	Total ACTIV	Active externe						
		Total	Numerar și alte valori	Credite (inclusiv depozite plasate)	Titluri de valoare negociabile (altele decât acțiunile) deținute	Acțiuni/unități de fond ale fondurilor de piață monetară deținute de instituțiile de credit	Acțiuni și alte participații de capital deținute de instituțiile de credit	
2013	nov.	399 594,9	12 666,0	1 258,1	8 386,7	2 628,8	66,8	325,6
	dec.	408 729,9	12 070,8	1 787,6	7 088,9	2 752,0	67,1	375,2
2014	ian.	403 367,0	14 852,2	1 414,9	10 238,7	2 810,4	67,1	321,0
	feb.	403 470,8	14 148,7	1 216,1	9 896,8	2 648,9	67,3	319,6
	mar.	399 788,5	14 754,7	1 256,6	10 765,2	2 390,7	67,4	274,9
	apr.	399 384,4	19 273,9	1 390,8	14 586,6	2 941,0	67,5	288,0
	mai	398 123,3	20 107,7	1 247,3	15 507,3	2 996,4	67,8	289,0
	iun.	398 100,7	17 212,0	1 464,8	12 424,3	2 969,0	67,8	286,2
	iul.	391 399,3	18 489,6	1 746,4	13 041,6	3 345,4	68,0	288,2
	aug.	389 512,9	18 670,4	1 751,5	13 573,4	2 988,6	68,3	288,6
	sep.	393 280,4	18 953,0	1 594,1	13 918,3	3 080,9	68,3	291,4
	oct.	392 891,5	18 322,6	1 560,5	13 039,0	3 363,4	68,3	291,4
	nov.	395 672,9	21 852,9	1 470,0	16 732,6	3 289,4	68,5	292,3

Perioada	Total	Active interne							
		Numerar și alte valori	Credite (inclusiv depozite plasate)	Titluri de valoare negociabile (altele decât acțiunile) deținute	Acțiuni/unități de fond ale fondurilor de piață monetară deținute de instituțiile de credit	Acțiuni și alte participații de capital deținute de instituțiile de credit	Active fixe	Alte active	
2013	nov.	386 928,9	4 412,9	282 888,4	68 015,1	–	2 225,6	11 945,3	17 441,6
	dec.	396 659,1	5 532,3	289 095,3	70 682,3	–	2 265,8	11 704,9	17 378,5
2014	ian.	388 514,9	4 626,7	277 654,9	73 413,6	–	2 267,8	11 722,4	18 829,5
	feb.	389 322,1	4 040,2	278 245,9	74 662,0	–	2 218,9	11 723,9	18 431,2
	mar.	385 033,8	4 681,4	275 009,5	72 419,2	–	2 273,9	11 759,1	18 890,8
	apr.	380 110,4	5 678,1	271 832,5	70 317,1	–	2 434,1	11 742,4	18 106,3
	mai	378 015,6	4 690,8	269 997,2	69 331,4	–	2 490,3	11 743,5	19 762,5
	iun.	380 888,7	4 676,4	272 470,7	71 184,7	–	2 495,0	11 745,3	18 316,5
	iul.	372 909,8	4 830,6	266 297,5	69 737,6	–	2 492,4	11 736,0	17 815,6
	aug.	370 842,5	5 011,3	263 002,7	71 098,1	–	2 472,1	11 732,9	17 525,4
	sep.	374 327,4	5 343,9	265 770,6	71 853,4	–	2 963,9	11 678,9	16 716,6
	oct.	374 568,9	5 104,5	267 868,9	70 792,1	–	2 978,1	11 711,5	16 113,9
	nov.	373 820,1	4 655,9	265 949,3	72 874,9	–	2 977,7	11 727,9	15 634,4

Perioada	Total PASIV	Total	Pasive externe						Titluri de valoare negociabile (alte decât acțiunile) emise de instituțiile de credit	Acțiuni/unități ale nerezidenților emise de fondurile de piață monetară
			Total	Depozite				Împrumuturi din operațiuni reverse repo		
				Depozite overnight	Depozite la termen (inclusiv împrumuturi)	Depozite rambursabile după notificare				
2013 nov.	399 594,9	81 588,0	81 143,2	6 830,1	72 489,7	–	1 823,3	444,8	c	
dec.	408 729,9	83 614,7	83 169,1	8 163,5	73 163,7	–	1 841,9	445,6	c	
2014 ian.	403 367,0	78 847,5	78 401,6	5 548,7	71 206,5	–	1 646,4	445,8	c	
feb.	403 470,8	77 014,6	76 568,7	4 757,6	70 301,7	–	1 509,3	445,8	c	
mar.	399 788,5	75 726,9	75 281,8	5 421,2	68 486,5	–	1 374,1	445,0	c	
apr.	399 384,4	76 002,7	75 557,7	6 171,4	68 351,3	–	1 035,0	444,9	c	
mai	398 123,3	74 992,6	74 335,3	5 500,4	67 877,8	–	957,0	657,2	c	
iun.	398 100,7	74 486,2	73 763,6	5 473,2	67 023,2	–	1 267,2	722,5	c	
iul.	391 399,3	73 946,8	73 223,6	5 405,8	66 760,1	–	1 057,7	723,1	c	
aug.	389 512,9	73 862,2	73 139,1	6 371,6	65 845,3	–	922,2	722,9	c	
sep.	393 280,4	73 227,3	72 504,2	5 605,5	65 985,8	–	912,9	722,9	c	
oct.	392 891,5	72 151,8	71 428,7	5 724,1	64 563,6	–	1 140,9	723,0	c	
nov.	395 672,9	70 773,2	70 050,3	5 204,1	63 809,3	–	1 036,9	722,7	c	

Perioada	Total	Pasive interne								Capital și rezerve	Alte pasive
		Total	Depozite				Împrumuturi din operațiuni reverse repo	Titluri de valoare negociabile (alte decât acțiunile) emise de instituțiile de credit	Acțiuni/unități emise de fondurile de piață monetară		
			Depozite overnight	Depozite la termen (inclusiv împrumuturi)	Depozite rambursabile după notificare						
2013 nov.	318 006,8	221 653,7	70 617,5	150 532,7	–	503,4	1 469,5	c	79 433,3	15 387,9	
dec.	325 115,2	230 231,9	71 340,2	155 516,1	–	3 375,6	1 473,1	c	79 254,7	14 078,1	
2014 ian.	324 519,6	228 409,8	70 955,1	156 471,9	–	982,8	1 318,7	c	79 928,0	14 768,5	
feb.	326 456,2	230 131,1	72 243,8	156 385,0	–	1 502,3	1 318,8	c	80 450,8	14 450,1	
mar.	324 061,6	227 332,7	69 902,1	155 108,9	–	2 321,7	1 315,2	c	80 337,7	14 964,9	
apr.	323 381,6	225 867,3	68 142,0	156 419,7	–	1 305,7	1 200,0	c	80 771,7	15 432,6	
mai	323 130,8	224 956,9	69 109,6	155 215,4	–	631,9	1 482,6	c	80 285,2	16 301,8	
iun.	323 614,5	228 461,0	72 808,8	153 049,4	–	2 602,8	1 714,3	c	77 526,0	15 811,1	
iul.	317 452,5	225 030,9	70 984,4	153 350,2	–	696,3	1 716,8	c	74 951,9	15 647,2	
aug.	315 650,7	225 005,0	71 728,2	152 666,6	–	610,2	1 716,4	c	73 650,1	15 172,4	
sep.	320 053,1	230 860,8	71 738,1	154 610,6	–	4 512,1	1 717,7	c	72 630,8	14 736,1	
oct.	320 739,7	229 916,6	73 579,5	155 371,6	–	965,5	1 707,2	c	74 600,5	14 404,3	
nov.	324 899,7	233 685,3	76 319,3	156 483,3	–	882,7	1 637,3	c	74 684,6	14 781,3	

5.3. Bilanțul consolidat net al instituțiilor financiare monetare (BNR și alte instituții financiare monetare)

(milioane lei; sfârșitul perioadei)

Perioada	PLASAMENTE ÎN ACTIV	Total	Active externe							
			Aur	Disponibil DST la FMI	Numerar și alte valori	Credite	Titluri de valoare negociabile (alte decât acțiunile)	Acțiuni/ unități de fond ale fondurilor de piață monetară	Acțiuni și alte participații de capital	
2013	nov.	472 175,8	172 787,2	13 533,1	124,9	1 258,4	37 655,5	114 548,4	66,8	5 600,1
	dec.	476 566,0	175 439,8	13 027,5	125,1	1 787,9	49 247,2	105 527,1	67,1	5 658,0
2014	ian.	485 159,0	181 233,1	13 784,2	330,8	1 415,1	43 546,3	116 481,5	67,1	5 608,2
	feb.	480 188,0	175 479,7	14 405,2	158,4	1 216,3	38 058,0	115 968,5	67,3	5 606,0
	mar.	474 453,0	172 454,1	13 940,5	156,7	1 256,8	35 998,8	115 474,2	67,4	5 559,7
	apr.	482 414,1	182 051,0	13 848,0	156,5	1 391,0	52 602,3	108 422,6	67,5	5 563,1
	mai	470 454,9	172 332,3	13 487,5	56,9	1 247,6	39 141,6	112 767,6	67,8	5 563,3
	iun.	470 923,5	172 611,8	14 044,6	56,7	1 465,1	34 981,8	116 435,5	67,8	5 560,1
	iul.	469 451,6	174 130,4	14 224,4	108,3	1 746,7	24 962,7	127 456,3	68,0	5 564,1
	aug.	469 095,0	172 814,6	14 335,3	64,7	1 751,8	24 910,2	126 119,4	68,3	5 564,9
	sep.	472 163,7	174 829,4	14 098,0	52,5	1 594,5	25 017,5	128 429,0	68,3	5 569,7
	oct.	475 939,3	179 116,5	13 716,7	99,1	1 560,8	35 151,1	122 951,0	68,3	5 569,5
	nov.	477 335,9	178 346,9	14 005,8	69,9	1 470,3	34 075,7	123 086,0	68,5	5 570,7

Perioada	Total	Active interne				Titluri de valoare negociabile (alte decât acțiunile)	Acțiuni și alte participații de capital
		Total	Credite interne		Credite governamentale (administrația publică)		
			Credit acordat sectorului privat	Credit governamental (administrația publică)			
2013	nov.	299 388,6	229 316,1	219 702,8	9 613,3	67 960,4	2 112,0
	dec.	301 126,2	228 338,9	218 462,3	9 876,6	70 627,5	2 159,8
2014	ian.	303 926,0	228 404,4	218 714,3	9 690,1	73 358,5	2 163,0
	feb.	304 708,3	227 987,4	218 344,7	9 642,8	74 607,3	2 113,6
	mar.	301 998,9	227 468,2	217 866,7	9 601,5	72 364,2	2 166,6
	apr.	300 363,1	227 776,0	218 300,2	9 475,8	70 261,4	2 325,6
	mai	298 122,6	226 467,8	216 946,1	9 521,7	69 275,0	2 379,8
	iun.	298 311,7	224 846,9	215 387,8	9 459,1	71 081,8	2 383,0
	iul.	295 321,2	223 303,6	213 841,7	9 461,9	69 635,0	2 382,6
	aug.	296 280,4	222 922,2	213 396,0	9 526,2	70 995,7	2 362,5
	sep.	297 334,3	222 731,4	213 069,0	9 662,4	71 751,1	2 851,7
	oct.	296 822,8	223 268,0	213 786,3	9 481,7	70 688,7	2 866,1
	nov.	298 988,9	223 352,1	213 665,7	9 686,5	72 771,6	2 865,2

Perioada	RESURSE ÎN PASIV	Pasive externe*								
		Total	Depozite, din care:					Titluri de valoare negociabile (alte decât acțiunile)	Acțiuni/ unități de fond emise de fondurile de piață monetară	
			Total	Depozite overnight	Depozite la termen	Depozite rambursabile după notificare	Împrumuturi din operațiuni reverse repo			
2013	nov.	472 175,8	108 808,9	108 364,0	6 876,1	99 664,6	–	1 823,3	444,8	c
	dec.	476 566,0	109 858,6	109 412,9	8 209,8	99 361,2	–	1 841,9	445,6	c
2014	ian.	485 159,0	105 419,3	104 973,5	6 404,8	96 922,2	–	1 646,4	445,8	c
	feb.	480 188,0	99 377,4	98 931,5	4 814,7	92 607,5	–	1 509,3	445,8	c
	mar.	474 453,0	97 056,2	96 611,2	5 462,1	89 774,9	–	1 374,1	445,0	c
	apr.	482 414,1	97 428,7	96 983,7	7 307,7	88 641,0	–	1 035,0	444,9	c
	mai	470 454,9	92 159,7	91 502,4	5 781,5	84 763,9	–	957,0	657,2	c
	iun.	470 923,5	90 590,3	89 867,7	5 706,5	82 894,0	–	1 267,2	722,5	c
	iul.	469 451,6	88 902,3	88 179,1	5 450,9	81 670,5	–	1 057,7	723,1	c
	aug.	469 095,0	88 133,3	87 410,2	6 410,4	80 077,5	–	922,2	722,9	c
	sep.	472 163,7	86 475,3	85 752,2	5 636,6	79 202,8	–	912,9	722,9	c
	oct.	475 939,3	84 441,3	83 718,2	5 755,2	76 822,1	–	1 140,9	723,0	c
	nov.	477 335,9	82 383,0	81 660,1	5 233,7	75 389,5	–	1 036,9	722,7	c

Perioada	Total	Pasive interne*				
		M3	Pasive financiare pe termen lung	Depozitele administrației centrale	Alte pasive, net*	
2013	nov.	363 366,9	234 979,6	102 929,6	40 614,2	-15 156,5
	dec.	366 707,5	241 547,1	102 980,4	35 474,8	-13 294,8
2014	ian.	379 739,7	240 601,2	105 947,4	46 912,1	-13 720,9
	feb.	380 810,6	242 878,9	106 486,9	47 065,3	-15 620,5
	mar.	377 396,8	239 752,2	104 846,5	49 432,5	-16 634,5
	apr.	384 985,4	240 939,3	105 151,9	53 578,4	-14 684,1
	mai	378 295,2	240 837,4	104 292,8	49 247,6	-16 082,6
	iun.	380 333,2	239 791,5	102 031,1	51 699,1	-13 188,4
	iul.	380 549,4	240 739,5	101 006,1	50 949,3	-12 145,5
	aug.	380 961,7	242 793,9	100 263,3	51 842,6	-13 938,0
	sep.	385 688,3	243 434,5	100 134,5	53 826,7	-11 707,4
	oct.	391 498,1	244 700,8	101 749,3	56 389,0	-11 341,1
	nov.	394 952,8	249 308,4	102 307,6	55 757,5	-12 420,7

*) Ca urmare a solicitării BCE privind abordarea unitară din punct de vedere statistic a tratamentului alocării DST de la FMI, s-a procedat la reclasificarea poziției "Alocații în DST de la FMI" de la pasive externe la pasive interne, respectiv poziția "Alte pasive".

6. MASA MONETARĂ M3 ȘI CONTRAPARTIDELE ACESTEIA

(milioane lei; sfârșitul perioadei)

Perioada		M3					
		Total	Total	M1 Numerar în circulație	Depozite overnight	M2-M1 Total, din care:	Depozite cu durata inițială de până la doi ani inclusiv
2010	dec.	202 772,6	81 592,3	26 793,6	54 798,7	117 979,8	117 979,8
2011	ian.	199 216,4	80 065,7	26 398,5	53 667,2	115 942,3	115 942,3
	feb.	198 130,4	79 357,2	27 076,7	52 280,6	115 443,8	115 443,8
	mar.	196 331,0	77 759,0	26 238,2	51 520,9	115 142,0	115 142,0
	apr.	196 484,0	77 892,8	26 845,4	51 047,4	115 086,1	115 086,1
	mai	198 250,7	78 131,7	26 490,2	51 641,5	116 489,5	116 489,5
	iun.	199 911,9	80 044,5	26 952,7	53 091,8	116 045,0	116 045,0
	iul.	204 430,9	82 319,0	28 489,2	53 829,8	117 160,5	117 160,5
	aug.	205 549,8	82 314,0	28 730,3	53 583,7	118 161,2	118 161,2
	sep.	209 135,1	83 965,8	29 405,9	54 559,9	120 806,4	120 806,4
	oct.	207 623,4	84 302,5	29 114,3	55 188,1	118 990,7	118 990,7
	nov.	209 393,6	83 712,3	29 379,7	54 332,7	121 348,7	121 348,7
	dec.	216 207,9	85 834,1	30 610,3	55 223,8	126 224,8	126 224,8
2012	ian.	216 652,3	86 493,1	30 435,4	56 057,7	125 945,8	125 945,8
	feb.	217 688,5	86 183,9	31 107,6	55 076,3	127 345,4	127 345,4
	mar.	216 280,7	84 934,4	30 878,6	54 055,8	129 354,3	129 354,3
	apr.	218 512,0	86 543,2	31 280,9	55 262,3	129 787,8	129 787,8
	mai	220 628,3	86 600,6	31 478,3	55 122,3	131 972,1	131 972,1
	iun.	216 930,8	87 840,0	31 895,5	55 944,6	128 609,6	128 609,6
	iul.	221 463,8	89 494,3	32 884,2	56 610,1	131 572,8	131 572,8
	aug.	220 291,4	88 806,8	32 890,5	55 916,3	131 215,2	131 215,2
	sep.	221 012,9	89 252,5	32 976,6	56 275,9	131 521,7	131 521,7
	oct.	220 465,0	87 826,1	31 715,1	56 111,0	132 404,5	132 404,5
	nov.	220 767,2	88 222,1	31 876,7	56 345,4	132 284,4	132 284,4
	dec.	222 017,7	89 020,2	31 476,7	57 543,5	132 809,4	132 809,4
2013	ian.	219 336,5	86 017,0	30 298,1	55 719,0	133 130,4	133 130,4
	feb.	219 495,0	85 754,3	30 851,5	54 902,8	133 547,2	133 547,2
	mar.	225 316,9	88 787,2	31 693,0	57 094,1	136 324,0	136 324,0
	apr.	225 751,2	89 225,8	32 378,7	56 847,0	136 321,6	136 321,6
	mai	226 070,6	88 481,7	31 644,2	56 837,5	137 339,9	137 339,9
	iun.	227 765,7	93 137,7	33 260,5	59 877,1	134 425,6	134 425,6
	iul.	225 905,2	92 007,5	33 015,8	58 991,6	133 692,6	133 692,6
	aug.	229 837,3	94 603,2	34 003,1	60 600,1	135 028,8	135 028,8
	sep.	231 520,4	96 158,5	33 992,3	62 166,2	135 100,2	135 100,2
	oct.	233 805,4	97 196,2	33 816,9	63 379,3	136 341,2	136 341,2
	nov.	234 979,6	97 746,1	34 226,9	63 519,2	136 953,9	136 953,9
	dec.	241 547,1	100 310,6	34 784,4	65 526,2	140 940,4	140 940,4
2014	ian.	240 601,2	99 734,0	34 943,4	64 790,5	140 709,7	140 709,7
	feb.	242 878,9	102 338,2	35 990,4	66 347,8	140 372,5	140 372,5
	mar.	239 752,2	100 682,0	35 461,7	65 220,4	138 641,6	138 641,6
	apr.	240 939,3	100 024,0	35 846,9	64 177,0	140 589,0	140 589,0
	mai	240 837,4	100 629,5	35 698,1	64 931,4	139 920,1	139 920,1
	iun.	239 791,5	101 982,9	35 776,5	66 206,4	137 523,2	137 523,2
	iul.	240 739,5	103 719,7	36 755,2	66 964,6	136 669,8	136 669,8
	aug.	242 793,9	105 598,4	38 014,5	67 583,9	136 930,0	136 930,0
	sep.	243 434,5	105 239,7	37 419,6	67 820,1	137 979,5	137 979,5
	oct.	244 700,8	106 317,9	37 376,5	68 941,3	138 252,4	138 252,4
	nov.	249 308,4	109 759,3	38 739,1	71 020,2	139 432,5	139 432,5

Perioada	M3 (continuare)						ACTIVE EXTERNE NETE	ACTIVE INTERNE NETE
	Total M2	M3-M2						
		Total	Împrumuturi din operațiuni repo	Acțiuni/ unități de fond ale fondurilor de piață monetară (emise)	Titluri de valoare negociabile emise cu maturitatea de până la doi ani inclusiv			
2010	dec.	199 572,1	3 200,5	117,6	3 062,9	20,0	23 992,7	178 779,9
2011	ian.	196 008,0	3 208,4	21,5	3 167,0	20,0	22 374,8	176 841,6
	feb.	194 801,0	3 329,4	21,4	3 288,0	20,0	18 970,0	179 160,5
	mar.	192 901,1	3 429,9	18,5	3 395,4	16,0	17 259,6	179 071,4
	apr.	192 979,0	3 505,0	10,6	3 478,4	16,0	22 073,7	174 410,3
	mai	194 621,2	3 629,5	10,6	3 602,8	16,0	23 727,6	174 523,1
	iun.	196 089,6	3 822,4	57,5	3 748,8	16,0	28 164,4	171 747,6
	iul.	199 479,6	4 951,3	1 130,1	3 805,2	16,0	26 848,2	177 582,7
	aug.	200 475,3	5 074,6	1 213,8	3 844,7	16,0	26 697,9	178 851,9
	sep.	204 772,2	4 362,9	448,7	3 898,2	16,0	30 178,8	178 956,3
	oct.	203 293,1	4 330,2	560,4	3 753,9	16,0	26 299,3	181 324,0
	nov.	205 061,0	4 332,6	600,5	3 716,1	16,0	27 421,5	181 972,1
	dec.	212 058,9	4 148,9	477,4	3 655,5	16,0	20 788,3	195 419,6
2012	ian.	212 438,9	4 213,4	454,0	3 743,5	15,9	23 830,4	192 821,9
	feb.	213 529,3	4 159,2	264,5	3 877,6	17,0	26 867,9	190 820,6
	mar.	214 288,7	1 992,0	417,0	c	20,0	28 480,0	187 800,7
	apr.	216 330,9	2 181,1	396,6	c	175,5	33 118,1	185 393,9
	mai	218 572,7	2 055,6	231,7	c	175,5	32 476,2	188 152,1
	iun.	216 449,7	481,2	305,7	–	175,5	25 545,7	191 385,1
	iul.	221 067,1	396,8	220,1	c	175,5	32 674,1	188 789,7
	aug.	220 022,0	269,4	88,2	c	175,5	29 426,3	190 865,2
	sep.	220 774,2	238,7	58,0	c	175,5	33 117,1	187 895,9
	oct.	220 230,6	234,4	52,4	c	175,5	31 701,1	188 763,9
	nov.	220 506,5	260,7	78,8	c	175,5	35 855,2	184 912,0
	dec.	221 829,6	188,1	15,2	c	155,5	35 291,3	186 726,4
2013	ian.	219 147,5	189,0	15,5	c	155,5	42 070,2	177 266,3
	feb.	219 301,4	193,6	11,2	c	155,5	46 713,3	172 781,7
	mar.	225 111,2	205,8	21,8	c	155,5	48 352,7	176 964,2
	apr.	225 547,3	203,9	20,8	c	155,5	48 337,4	177 413,8
	mai	225 821,6	249,0	64,2	c	155,5	54 058,0	172 012,6
	iun.	227 563,3	202,5	16,1	c	155,5	49 809,9	177 955,8
	iul.	225 700,1	205,1	17,1	c	155,5	57 023,8	168 881,4
	aug.	229 632,0	205,3	16,7	c	155,5	58 379,4	171 457,9
	sep.	231 258,7	261,7	63,3	c	155,5	63 173,2	168 347,2
	oct.	233 537,4	268,0	63,3	c	155,5	71 252,7	162 552,7
	nov.	234 700,0	279,5	61,5	c	155,5	63 978,3	171 001,2
	dec.	241 251,0	296,1	63,2	c	155,5	65 581,3	175 965,9
2014	ian.	240 443,7	157,5	62,8	c	–	75 813,7	164 787,4
	feb.	242 710,7	168,2	62,7	c	–	76 102,3	166 776,6
	mar.	239 323,7	428,5	317,3	c	–	75 397,8	164 354,4
	apr.	240 613,0	326,4	216,4	c	–	84 622,3	156 317,0
	mai	240 549,6	287,8	183,5	c	–	80 172,6	160 664,8
	iun.	239 506,1	285,4	183,3	c	–	82 021,5	157 770,0
	iul.	240 389,5	350,0	244,2	c	–	85 228,2	155 511,3
	aug.	242 528,3	265,6	158,7	c	–	84 681,3	158 112,6
	sep.	243 219,2	215,4	107,7	c	–	88 354,1	155 080,5
	oct.	244 570,3	130,5	19,4	c	–	94 675,2	150 025,6
	nov.	249 191,8	116,6	5,3	c	–	95 963,9	153 344,5

7. STRUCTURA DEPOZITELOR ATRASE ȘI A CREDITELOR ACORDATE DE CĂTRE INSTITUȚIILE FINANCIARE MONETARE PE TIPURI DE SECTOARE INSTITUȚIONALE

7.1. Depozitele rezidenților clienți neguvernamentali

(milioane lei; sfârșitul perioadei)

Perioada	Total	lei	valută	Total, din care:					
				Depozite ale gospodăriilor populației			Depozite ale societăților nefinanciare		
				Total	lei	valută	Total	lei	valută
2010 dec.	177 431,3	113 475,8	63 955,5	104 107,4	64 293,6	39 813,7	62 377,0	41 506,5	20 870,5
2011 ian.	174 307,6	111 210,1	63 097,5	104 545,3	64 905,9	39 639,3	59 074,3	38 397,2	20 677,1
feb.	172 346,1	110 322,0	62 024,1	105 228,2	65 886,5	39 341,8	56 675,0	36 956,1	19 718,9
mar.	171 404,9	110 323,9	61 081,0	104 485,1	65 668,2	38 816,9	56 767,8	37 131,5	19 636,3
apr.	171 056,2	110 595,0	60 461,1	104 431,4	65 842,4	38 589,0	56 349,7	37 077,1	19 272,6
mai	173 068,0	112 800,4	60 267,6	105 084,6	66 015,9	39 068,7	57 802,2	39 083,5	18 718,7
iun.	174 311,1	113 931,9	60 379,2	106 338,4	66 635,7	39 702,7	57 961,1	39 600,6	18 360,6
iul.	177 218,2	116 451,0	60 767,2	108 014,1	67 860,7	40 153,4	58 274,8	40 069,0	18 205,7
aug.	178 063,8	117 411,9	60 651,9	107 674,8	67 819,7	39 855,0	59 480,5	41 261,7	18 218,8
sep.	181 008,5	119 518,8	61 489,7	109 790,2	68 727,8	41 062,4	60 991,5	43 154,6	17 836,9
oct.	179 645,1	119 349,1	60 296,0	109 602,5	69 334,5	40 268,0	59 856,3	42 273,8	17 582,5
nov.	181 258,8	119 276,7	61 982,1	110 805,8	70 001,9	40 803,9	59 820,6	41 313,0	18 507,6
dec.	187 288,8	124 532,2	62 756,7	112 749,7	72 099,0	40 650,7	62 392,0	43 341,1	19 050,9
2012 ian.	188 139,8	126 209,0	61 930,8	114 671,4	73 848,9	40 822,5	61 443,3	43 071,7	18 371,6
feb.	188 639,7	126 851,2	61 788,5	115 811,5	74 783,5	41 028,0	61 048,3	43 042,4	18 005,9
mar.	189 906,1	127 402,2	62 504,0	116 660,3	75 167,6	41 492,7	60 604,8	42 655,1	17 949,7
apr.	191 585,5	128 190,9	63 394,6	117 928,4	75 988,4	41 940,1	60 606,0	42 357,8	18 248,2
mai	193 403,7	128 112,0	65 291,8	118 839,7	75 702,6	43 137,1	61 576,0	42 887,0	18 689,0
iun.	191 041,7	125 898,5	65 143,2	118 981,7	75 518,8	43 462,9	57 929,6	39 695,6	18 234,0
iul.	194 733,6	126 727,7	68 006,0	120 821,1	75 621,6	45 199,4	59 719,2	40 767,6	18 951,7
aug.	193 722,7	125 958,2	67 764,5	119 568,4	74 993,0	44 575,5	60 111,3	40 915,4	19 196,0
sep.	194 230,6	125 256,2	68 974,4	120 664,9	74 957,4	45 707,6	59 546,2	40 572,8	18 973,4
oct.	194 944,1	124 871,5	70 072,6	121 265,4	74 996,1	46 269,3	59 864,1	40 122,1	19 742,0
nov.	195 294,5	124 563,2	70 731,3	121 978,3	74 992,6	46 985,7	59 628,0	40 070,6	19 557,4
dec.	197 295,0	125 454,3	71 840,6	122 220,8	74 799,1	47 421,7	61 189,9	41 200,1	19 989,7
2013 ian.	195 809,2	123 800,8	72 008,5	122 787,8	74 988,0	47 799,8	59 550,5	39 676,3	19 874,2
feb.	195 536,5	123 449,7	72 086,8	123 419,0	75 243,8	48 175,3	58 919,6	39 148,4	19 771,1
mar.	200 812,4	127 444,3	73 368,1	125 877,0	76 941,8	48 935,2	60 839,1	40 709,5	20 129,6
apr.	200 697,7	128 053,9	72 643,7	124 864,4	77 032,8	47 831,6	61 184,7	40 709,7	20 475,0
mai	201 886,3	128 923,8	72 962,4	124 812,7	76 341,2	48 471,6	61 824,1	41 711,2	20 112,9
iun.	202 165,2	129 069,6	73 095,6	125 921,0	77 060,8	48 860,2	60 742,2	40 746,4	19 995,8
iul.	200 408,7	127 826,8	72 581,9	125 460,2	76 825,7	48 634,4	60 701,6	41 061,6	19 640,0
aug.	203 550,4	130 624,8	72 925,6	126 090,4	77 150,8	48 939,6	63 419,2	43 708,7	19 710,5
sep.	205 376,3	131 456,8	73 919,4	126 507,8	77 421,7	49 086,1	64 683,7	44 153,3	20 530,5
oct.	207 969,9	134 295,6	73 674,2	127 578,7	78 966,5	48 612,2	65 564,7	44 815,1	20 749,6
nov.	209 048,5	134 976,8	74 071,6	128 539,7	79 213,5	49 326,2	66 022,4	45 638,2	20 384,2
dec.	215 646,0	142 042,6	73 603,5	129 727,0	80 071,3	49 655,7	70 780,9	51 166,8	19 614,1
2014 ian.	215 122,8	140 639,6	74 483,2	131 490,3	81 760,4	49 729,8	68 777,9	48 380,2	20 397,7
feb.	216 544,5	140 896,7	75 647,8	131 719,0	81 926,4	49 792,6	70 444,1	49 019,4	21 424,7
mar.	214 059,8	138 963,1	75 096,7	130 394,3	81 122,2	49 272,1	68 948,2	47 655,9	21 292,3
apr.	215 030,9	139 370,9	75 660,0	131 119,8	81 771,1	49 348,6	69 064,0	47 306,6	21 757,4
mai	215 174,9	139 762,5	75 412,5	130 534,4	81 306,6	49 227,8	70 050,0	48 533,2	21 516,8
iun.	214 140,4	139 950,7	74 189,7	130 757,0	81 390,4	49 366,6	67 883,3	47 757,6	20 125,8
iul.	214 311,7	139 324,1	74 987,6	131 462,9	81 632,4	49 830,6	67 709,7	47 402,8	20 306,9
aug.	215 239,6	139 832,7	75 407,0	131 261,7	81 350,3	49 911,4	68 935,1	48 374,5	20 560,6
sep.	216 543,9	140 703,7	75 840,2	131 336,7	81 183,4	50 153,3	69 649,2	48 848,3	20 801,0
oct.	217 962,6	143 047,9	74 914,7	132 391,8	82 302,1	50 089,7	70 264,5	50 059,4	20 205,1
nov.	221 281,1	145 404,6	75 876,5	133 425,6	83 113,0	50 312,6	72 801,8	51 794,1	21 007,6

7.2. Depozitele gospodăriilor populației

(milioane lei; sfârșitul perioadei)

Perioada	Total	Depozite overnight					Total	Depozite la termen		
		Total	lei	euro	alte valute	Total		lei		
								Total	cu scadența până la 1 an inclusiv	cu scadența mai mare de 1 an
2013 nov.	128 539,7	25 475,0	15 301,7	8 424,3	1 748,9	103 063,2	63 911,7	56 499,0	7 412,8	
dec.	129 727,0	25 528,8	15 536,1	8 205,4	1 787,3	104 194,9	64 535,2	56 728,1	7 807,1	
2014 ian.	131 490,3	26 453,6	16 529,7	8 165,4	1 758,5	105 033,7	65 230,7	57 208,9	8 021,8	
feb.	131 719,0	26 855,7	16 721,0	8 335,8	1 798,9	104 860,5	65 205,4	57 050,3	8 155,1	
mar.	130 394,3	26 363,0	16 133,9	8 410,8	1 818,3	104 028,5	64 988,3	56 737,5	8 250,9	
apr.	131 119,8	26 993,6	16 665,6	8 524,8	1 803,2	104 123,4	65 105,5	56 673,1	8 432,4	
mai	130 534,4	26 921,1	16 466,1	8 637,3	1 817,7	103 612,2	64 840,5	56 336,6	8 503,9	
iun.	130 757,0	27 800,9	17 090,3	8 863,8	1 846,9	102 954,9	64 300,1	55 781,7	8 518,4	
iul.	131 462,9	28 182,3	17 328,0	9 037,7	1 816,6	103 279,5	64 304,4	55 616,7	8 687,7	
aug.	131 261,7	27 930,6	17 094,8	9 030,9	1 804,9	103 330,0	64 255,5	55 411,1	8 844,4	
sep.	131 336,7	27 745,3	16 934,5	9 034,3	1 776,5	103 590,3	64 248,9	55 326,8	8 922,1	
oct.	132 391,8	28 495,6	17 775,6	9 029,5	1 690,5	103 895,1	64 526,5	55 409,7	9 116,8	
nov.	133 425,6	29 167,5	18 267,9	9 196,1	1 703,5	104 257,0	64 845,1	55 571,8	9 273,3	

Perioada	Depozite la termen (continuare)						Depozite rambursabile după notificare	Împrumuturi din operațiuni repo
	Total	euro		Total	alte valute			
		cu scadența până la 1 an inclusiv	cu scadența mai mare de 1 an		cu scadența până la 1 an inclusiv	cu scadența mai mare de 1 an		
2013 nov.	34 457,1	32 100,0	2 357,2	4 694,3	4 394,4	300,0	–	1,6
dec.	34 952,9	32 576,8	2 376,1	4 706,8	4 404,1	302,8	–	3,3
2014 ian.	35 026,6	32 693,6	2 333,0	4 776,4	4 480,8	295,7	–	2,9
feb.	34 969,1	32 616,3	2 352,8	4 685,9	4 392,2	293,7	–	2,8
mar.	34 387,8	32 059,5	2 328,3	4 652,4	4 365,1	287,3	–	2,8
apr.	34 383,7	32 001,5	2 382,2	4 634,2	4 334,6	299,6	–	2,8
mai	34 146,9	31 783,8	2 363,2	4 624,8	4 321,6	303,1	–	1,1
iun.	34 099,0	31 744,7	2 354,3	4 555,8	4 254,7	301,1	–	1,1
iul.	34 338,9	31 984,6	2 354,2	4 636,2	4 326,5	309,7	–	1,1
aug.	34 404,2	32 057,0	2 347,1	4 670,3	4 388,0	282,4	–	1,1
sep.	34 566,8	32 236,7	2 330,0	4 774,6	4 479,4	295,2	–	1,1
oct.	34 642,3	32 299,0	2 343,3	4 726,3	4 437,1	289,3	–	1,1
nov.	34 703,1	32 309,4	2 393,7	4 708,8	4 412,5	296,4	–	1,1

7.3. Depozitele atrase de la societățile nefinanciare, instituțiile financiare nemonetare, administrația publică și nerezidenți

(milioane lei; sfârșitul perioadei)

Perioada	DEPOZITE SOCIETĂȚI NEFINANCIARE									
	Total	Depozite overnight				Depozite la termen				
		Total	lei	euro	alte valute	Total	lei			
							Total	cu scadența până la 1 an inclusiv	cu scadența mai mare de 1 an	
2013 nov.	66 022,4	35 104,6	24 790,9	8 266,2	2 047,5	30 917,8	20 847,3	19 746,8	1 100,5	
dec.	70 780,9	36 864,4	27 518,4	7 551,7	1 794,4	33 916,5	23 648,4	22 421,5	1 226,9	
2014 ian.	68 777,9	35 373,2	25 807,4	7 762,5	1 803,3	33 404,7	22 572,8	21 279,6	1 293,2	
feb.	70 444,1	36 585,8	25 900,7	8 275,5	2 409,6	33 858,3	23 118,7	21 838,5	1 280,2	
mar.	68 948,2	35 510,2	24 614,1	8 408,6	2 487,5	33 438,0	23 041,8	21 816,5	1 225,3	
apr.	69 064,0	34 246,0	23 773,5	8 320,9	2 151,6	34 818,1	23 533,1	22 335,0	1 198,1	
mai	70 050,0	35 187,0	23 792,3	9 110,9	2 283,7	34 863,0	24 740,9	23 560,6	1 180,3	
iun.	67 883,3	35 492,8	24 897,6	8 515,1	2 080,1	32 390,5	22 860,0	21 673,0	1 187,0	
iul.	67 709,7	36 040,3	25 399,2	8 640,9	2 000,1	31 669,5	22 003,7	20 789,2	1 214,5	
aug.	68 935,1	36 603,7	25 613,8	8 993,3	1 996,7	32 331,4	22 760,7	21 544,0	1 216,7	
sep.	69 649,2	36 763,4	25 576,4	9 074,8	2 112,3	32 885,8	23 271,9	22 048,2	1 223,7	
oct.	70 264,5	37 621,0	26 715,2	8 973,8	1 932,0	32 643,6	23 344,2	22 136,1	1 208,1	
nov.	72 801,8	38 747,8	27 383,3	9 293,2	2 071,3	34 053,9	24 410,8	23 160,5	1 250,3	

Perioada	DEPOZITE SOCIETĂȚI NEFINANCIARE (continuare)							
	Depozite la termen (continuare)						Depozite rambursabile după notificare	Împrumuturi din operațiuni repo
	Total	euro		Total	alte valute			
		cu scadența până la 1 an inclusiv	cu scadența mai mare de 1 an		cu scadența până la 1 an inclusiv	cu scadența mai mare de 1 an		
2013 nov.	8 488,5	7 835,3	653,2	1 582,0	1 481,9	100,1	–	–
dec.	8 670,2	7 991,1	679,1	1 597,9	1 501,7	96,2	–	–
2014 ian.	8 837,2	8 125,4	711,7	1 994,8	1 933,4	61,3	–	–
feb.	9 190,7	8 518,3	672,3	1 548,9	1 487,0	61,9	–	–
mar.	8 875,8	8 191,2	684,7	1 520,3	1 452,5	67,8	–	–
apr.	9 304,8	8 622,1	682,7	1 980,1	1 913,2	66,9	–	–
mai	8 630,3	7 949,3	680,9	1 491,8	1 416,8	75,0	–	–
iun.	8 190,1	7 521,5	668,7	1 340,4	1 296,9	43,5	–	–
iul.	8 396,7	7 738,4	658,2	1 269,2	1 230,0	39,2	–	–
aug.	8 313,1	7 656,8	656,3	1 257,6	1 219,3	38,3	–	–
sep.	8 381,7	7 744,7	636,9	1 232,2	1 187,5	44,7	–	–
oct.	8 119,1	7 474,8	644,3	1 180,3	1 136,2	44,0	–	–
nov.	8 397,2	7 820,9	576,3	1 245,9	1 202,3	43,6	–	–

Perioada	DEPOZITE INSTITUȚII FINANCIARE NEMONETARE											
	Total	Depozite overnight				Depozite la termen						
		Total	lei	euro	alte valute	Total	lei			euro		
							Total	cu scadența până la 1 an inclusiv	cu scadența mai mare de 1 an	Total	cu scadența până la 1 an inclusiv	cu scadența mai mare de 1 an
2013 nov.	14 486,4	2 277,8	1 636,9	593,2	47,6	12 148,7	8 428,3	7 937,0	491,3	3 593,3	3 078,1	515,1
dec.	15 138,1	2 441,2	1 582,7	815,9	42,6	12 636,9	9 161,8	8 687,4	474,4	3 328,4	2 760,5	567,9
2014 ian.	14 854,6	2 333,8	1 634,5	613,4	85,8	12 460,9	8 804,5	8 312,6	491,9	3 528,3	2 993,6	534,7
feb.	14 381,4	2 260,2	1 493,2	696,4	70,5	12 061,3	8 397,7	7 955,1	442,7	3 535,5	2 983,1	552,4
mar.	14 717,2	2 705,7	1 681,1	924,2	100,4	11 696,9	8 278,2	7 904,6	373,7	3 305,1	2 745,3	559,8
apr.	14 847,1	2 296,3	1 655,2	595,4	45,7	12 337,2	8 513,4	8 156,0	357,4	3 657,7	3 086,8	570,9
mai	14 590,5	2 164,7	1 372,8	690,5	101,5	12 243,4	8 455,4	8 052,3	403,2	3 672,8	3 052,9	620,0
iun.	15 500,1	2 282,5	1 672,7	515,4	94,3	13 035,5	9 035,5	8 620,8	414,7	3 815,2	3 144,3	670,8
iul.	15 139,0	2 120,6	1 590,5	440,0	90,1	12 775,3	8 543,9	8 140,2	403,7	4 047,5	3 352,5	695,1
aug.	15 042,8	2 397,1	1 694,5	593,7	109,0	12 488,1	8 344,4	7 939,6	404,9	3 947,9	3 250,5	697,5
sep.	15 558,0	2 587,7	1 862,8	637,7	87,3	12 863,7	8 791,3	8 376,5	414,8	3 887,1	3 180,1	707,0
oct.	15 306,2	2 148,0	1 505,1	528,4	114,5	13 139,9	9 177,1	8 749,7	427,3	3 843,9	3 134,9	709,0
nov.	15 053,7	2 241,0	1 542,9	585,4	112,6	12 808,6	8 950,3	8 507,0	443,3	3 729,2	3 018,5	710,7

Perioada	DEPOZITE INSTITUȚII FINANCIARE NEMONETARE (continuare)					DEPOZITE ADMINISTRAȚIE PUBLICĂ				TOTAL DEPOZITE NEREZIDENȚI
	Depozite la termen (continuare)			Depozite rambursabile după notificare	Împrumuturi din operațiuni repo	Total	Administrația centrală	Administrația locală	Administrația sistemelor de asigurări sociale	
	alte valute		Total							
	cu scadența până la 1 an inclusiv	cu scadența mai mare de 1 an								
2013 nov.	127,1	124,3	2,8	–	59,9	41 760,5	40 614,2	1 142,7	3,6	108 364,0
dec.	146,7	144,2	2,5	–	59,9	36 589,0	35 474,8	1 111,3	2,8	109 412,9
2014 ian.	128,1	125,5	2,6	–	59,9	47 996,8	46 912,1	1 080,9	3,9	104 973,5
feb.	128,0	125,5	2,5	–	59,9	48 113,2	47 065,3	1 044,1	3,8	98 931,5
mar.	113,7	111,2	2,5	–	314,6	50 456,2	49 432,5	1 019,9	3,8	96 611,2
apr.	166,1	163,6	2,5	–	213,6	54 651,6	53 578,4	1 067,9	5,3	96 983,7
mai	115,2	112,7	2,5	–	182,4	50 280,9	49 247,6	1 028,9	4,3	91 502,4
iun.	184,8	182,7	2,1	–	182,2	52 695,3	51 699,1	992,5	3,8	89 867,7
iul.	183,9	181,7	2,2	–	243,1	51 927,0	50 949,3	973,7	4,0	88 179,1
aug.	195,8	193,6	2,2	–	157,6	52 824,6	51 842,6	976,4	5,6	87 410,2
sep.	185,3	183,0	2,3	–	106,5	54 889,6	53 826,7	1 056,8	6,1	85 752,2
oct.	118,9	117,4	1,5	–	18,3	57 513,1	56 389,0	1 117,9	6,2	83 718,2
nov.	129,1	127,6	1,5	–	4,2	57 014,1	55 757,5	1 250,2	6,5	81 660,1

7.4. Creditul intern

(milioane lei; sfârșitul perioadei)

Perioada	Total	CREDIT ACORDAT SECTORULUI PRIVAT										
		Total	lei									
			Total, din care:	pe termen scurt			pe termen mediu			pe termen lung		
				societăți nefinanciare	gospodării ale populației	Total, din care:	societăți nefinanciare	gospodării ale populației	Total, din care:	societăți nefinanciare	gospodării ale populației	
2010 dec.	270 668,0	209 293,6	77 358,5	25 718,6	20 546,3	4 606,4	19 315,7	10 097,2	8 654,8	32 324,2	9 334,1	22 653,5
2011 ian.	270 373,3	207 826,1	76 908,6	26 112,6	20 851,5	4 658,6	18 868,8	9 808,1	8 501,6	31 927,1	9 327,9	22 271,9
feb.	269 245,9	206 630,4	76 954,8	26 273,4	21 126,0	4 534,3	18 849,2	9 915,5	8 426,3	31 832,2	9 341,3	22 155,4
mar.	265 443,6	203 956,4	77 007,3	26 436,3	21 248,8	4 549,8	18 748,7	9 846,2	8 381,7	31 822,4	9 384,8	22 102,3
apr.	266 255,1	204 625,0	78 129,5	27 324,5	22 147,5	4 501,5	18 967,9	10 020,6	8 440,7	31 837,1	9 313,3	22 179,9
mai	272 531,6	207 669,2	78 388,1	27 186,8	21 923,2	4 555,1	18 981,5	9 993,9	8 473,9	32 219,8	9 483,1	22 373,1
iun.	280 917,8	213 651,2	79 193,7	27 735,7	22 475,9	4 542,3	19 142,6	10 126,0	8 553,1	32 315,4	9 597,6	22 337,2
iul.	280 183,5	216 019,0	80 021,8	28 376,6	23 306,6	4 484,5	19 375,3	10 281,8	8 553,6	32 269,8	9 502,0	22 397,1
aug.	280 280,2	215 708,9	80 121,0	28 489,7	23 182,8	4 583,8	19 345,3	10 242,2	8 619,6	32 286,0	9 520,7	22 411,5
sep.	286 629,6	221 431,2	80 665,1	29 035,9	23 467,0	4 630,7	19 367,2	10 243,4	8 637,3	32 262,0	9 542,6	22 385,8
oct.	284 320,9	221 031,8	80 706,9	29 438,3	23 834,8	4 659,4	19 187,5	10 191,1	8 608,2	32 081,0	9 560,2	22 193,2
nov.	289 491,3	223 817,0	81 528,7	30 004,9	24 369,5	4 623,9	19 316,1	10 391,5	8 580,6	32 207,7	9 789,2	22 082,4
dec.	293 952,9	223 037,1	81 658,7	30 104,9	24 193,4	4 562,0	19 525,0	10 701,6	8 510,0	32 028,8	9 714,7	21 973,7
2012 ian.	296 140,1	222 619,3	80 703,0	31 315,7	25 538,5	4 548,4	17 765,2	9 012,6	8 467,1	31 622,1	9 536,3	21 751,7
feb.	300 707,4	222 404,5	80 331,4	31 222,1	25 374,0	4 480,1	17 640,2	8 938,2	8 420,6	31 469,1	9 540,0	21 599,0
mar.	305 369,1	224 400,9	81 408,3	32 014,9	25 880,2	4 557,0	18 196,7	9 402,6	8 513,8	31 196,7	9 485,6	21 388,4
apr.	305 809,8	224 729,6	80 680,8	31 216,6	25 890,4	4 498,7	18 478,1	9 568,9	8 646,7	30 986,1	9 496,4	21 154,7
mai	309 393,4	227 099,8	80 812,7	31 353,3	25 904,7	4 576,5	18 963,5	9 777,2	8 937,0	30 495,9	9 227,1	20 865,0
iun.	307 711,2	227 086,7	82 484,6	33 010,7	27 413,6	4 631,0	19 400,8	9 920,9	9 213,9	30 073,2	9 062,5	20 553,3
iul.	310 415,3	231 564,8	83 276,6	32 940,4	27 535,9	4 584,6	20 203,2	10 437,6	9 502,3	30 132,9	9 383,3	20 263,5
aug.	304 522,6	227 932,5	83 594,2	33 231,4	27 674,6	4 717,8	20 480,2	10 426,2	9 810,4	29 882,6	9 382,9	20 037,8
sep.	309 135,0	230 783,9	84 738,1	34 240,9	28 575,6	4 828,6	20 741,4	10 638,7	9 850,3	29 755,7	9 537,6	19 754,7
oct.	307 858,2	230 106,9	84 510,8	33 938,9	28 197,0	4 887,2	21 059,5	10 717,6	10 109,7	29 512,5	9 597,2	19 472,2
nov.	307 100,6	228 990,8	84 621,6	33 476,9	27 740,9	4 922,7	21 797,2	11 210,8	10 330,4	29 347,5	9 669,1	19 234,5
dec.	304 689,0	225 836,2	84 722,8	33 411,3	27 681,7	4 938,2	22 127,2	11 386,6	10 483,0	29 184,3	9 755,4	18 956,4
2013 ian.	300 086,4	223 389,5	84 604,2	33 286,7	27 637,0	4 814,6	22 606,5	11 669,5	10 685,6	28 711,0	9 539,3	18 709,8
feb.	298 480,0	222 715,0	84 380,4	32 935,4	27 437,8	4 737,2	22 975,6	11 892,1	10 843,8	28 469,3	9 580,9	18 483,1
mar.	297 114,8	223 943,1	84 146,6	32 523,9	27 203,5	4 557,6	23 334,4	11 867,7	11 161,0	28 288,2	9 569,5	18 288,2
apr.	292 781,9	219 993,2	83 711,1	31 506,6	26 605,7	4 268,1	24 055,1	12 251,4	11 418,4	28 149,4	9 632,1	18 069,7
mai	293 101,8	221 658,8	84 004,1	31 247,9	26 001,7	4 420,4	24 650,7	12 565,6	11 758,5	28 105,4	9 731,5	17 880,1
iun.	298 804,6	224 159,2	84 293,3	31 037,9	25 965,7	4 310,9	25 446,6	13 144,1	11 948,9	27 808,9	9 721,7	17 660,9
iul.	294 052,9	221 432,3	83 877,4	29 811,1	24 892,7	4 118,1	26 394,2	13 643,5	12 392,8	27 672,1	9 781,2	17 472,0
aug.	295 355,7	221 900,0	84 136,8	29 989,1	25 088,4	4 173,5	26 956,2	14 032,8	12 586,0	27 191,5	9 509,6	17 206,1
sep.	298 185,5	223 068,6	85 721,2	30 600,1	25 582,2	4 277,5	27 606,4	14 293,8	12 838,3	27 514,7	9 893,3	17 150,3
oct.	297 265,5	221 023,3	86 157,9	30 807,3	25 587,5	4 261,7	27 701,2	14 174,9	13 048,5	27 649,4	9 929,4	17 238,3
nov.	297 267,3	219 702,8	85 832,7	29 999,4	25 228,3	4 171,3	28 071,0	14 316,0	13 293,3	27 762,3	9 986,2	17 271,6
dec.	298 922,5	218 462,3	85 354,0	29 341,7	24 603,0	4 049,0	27 880,7	14 117,1	13 294,4	28 131,6	10 273,8	17 278,4
2014 ian.	301 718,7	218 714,3	85 945,2	29 670,5	24 845,0	3 953,5	28 667,0	14 399,8	13 809,6	27 607,7	10 175,6	16 848,4
feb.	302 550,4	218 344,7	86 150,7	29 499,9	24 953,9	3 825,9	28 898,2	14 396,6	14 027,7	27 752,5	10 248,2	16 909,7
mar.	299 788,0	217 866,7	88 131,1	30 540,9	25 806,1	3 871,1	29 601,6	14 703,3	14 479,7	27 988,6	10 371,5	17 037,8
apr.	297 993,1	218 300,2	88 816,7	30 231,3	25 586,7	3 817,2	30 428,1	15 077,9	14 885,0	28 157,3	10 442,7	17 231,0
mai	295 698,3	216 946,1	89 861,9	30 410,4	25 763,7	3 853,5	30 988,5	15 204,1	15 284,3	28 463,0	10 562,1	17 450,7
iun.	295 883,9	215 387,8	90 446,7	30 237,6	25 550,7	3 856,5	31 650,2	15 697,3	15 392,8	28 558,9	10 486,9	17 612,8
iul.	292 893,6	213 841,7	91 081,7	29 795,7	25 276,3	3 777,4	32 282,4	15 897,6	15 875,1	29 003,5	10 652,9	17 895,9
aug.	293 872,7	213 396,0	91 593,4	29 867,1	25 203,8	3 882,0	32 448,2	15 809,4	16 164,2	29 278,1	10 623,2	18 204,4
sep.	294 437,3	213 069,0	92 215,2	29 718,1	24 922,6	4 017,7	32 878,9	15 912,6	16 459,7	29 618,2	10 680,4	18 489,3
oct.	293 911,3	213 786,3	93 178,8	29 892,0	24 956,2	3 975,6	33 169,3	15 896,9	16 742,7	30 117,4	10 754,4	18 911,3
nov.	296 078,5	213 665,7	93 601,1	29 703,6	24 869,4	3 868,7	33 516,1	16 191,2	16 791,5	30 381,4	10 727,1	19 224,0

Perioada	CREDIT ACORDAT SECTORULUI PRIVAT (continuare)											CREDIT GUVERN- NAMEN- TAL*
	valută											
	Total	pe termen scurt			pe termen mediu			pe termen lung				
		Total, din care:	societăți nefinanciare	gospodării ale populației	Total, din care:	societăți nefinanciare	gospodării ale populației	Total, din care:	societăți nefinanciare	gospodării ale populației		
2010	dec.	131 935,1	20 164,6	19 029,8	976,5	23 321,1	19 985,5	2 877,3	88 449,4	25 625,1	62 331,5	61 374,5
2011	ian.	130 917,5	19 936,5	18 786,3	1 002,7	23 098,1	19 866,8	2 791,5	87 882,9	25 861,3	61 547,0	62 547,2
	feb.	129 675,5	19 802,9	18 610,5	1 047,2	23 001,7	19 640,7	2 852,4	86 871,0	25 595,3	60 741,4	62 615,5
	mar.	126 949,1	18 988,7	17 812,5	1 054,8	23 088,0	19 888,2	2 746,6	84 872,4	25 226,5	59 198,2	61 487,1
	apr.	126 495,4	19 106,6	17 814,8	1 168,5	22 731,9	19 648,2	2 632,6	84 657,0	25 226,1	58 992,5	61 630,1
	mai	129 281,0	19 617,6	18 244,4	1 214,4	23 127,8	19 987,9	2 637,7	86 535,6	25 481,1	60 539,1	64 862,5
	iun.	134 457,5	20 947,8	19 549,8	1 251,0	24 185,2	20 912,5	2 781,7	89 324,4	26 371,4	62 445,6	67 266,6
	iul.	135 997,2	21 707,4	20 313,3	1 292,4	24 290,3	20 976,6	2 729,0	89 999,5	26 174,5	63 369,2	64 164,5
	aug.	135 587,9	21 504,8	20 116,3	1 290,4	24 383,0	21 066,3	2 720,6	89 700,2	26 336,6	62 920,6	64 571,3
	sep.	140 766,1	23 013,1	21 470,0	1 363,5	25 488,1	22 113,6	2 770,3	92 264,9	27 154,7	64 665,1	65 198,4
	oct.	140 324,9	22 877,8	21 335,3	1 362,9	25 318,4	21 969,8	2 761,7	92 128,7	27 163,7	64 535,9	63 289,1
	nov.	142 288,3	23 078,8	21 535,5	1 373,4	25 516,8	22 064,5	2 788,2	93 692,7	28 175,4	65 089,4	65 674,3
	dec.	141 378,4	22 642,1	20 966,6	1 403,4	24 839,7	21 409,1	2 709,9	93 896,6	28 388,3	65 097,0	70 915,8
2012	ian.	141 916,3	23 041,2	22 243,4	505,4	25 342,1	21 005,6	3 602,5	93 533,1	27 741,5	65 386,6	73 520,8
	feb.	142 073,1	23 186,1	22 374,6	497,6	25 382,4	21 075,3	3 579,1	93 504,6	27 609,9	65 493,8	78 302,9
	mar.	142 992,6	23 520,0	22 685,7	520,6	25 449,1	21 142,8	3 551,6	94 023,6	27 756,4	65 892,2	80 968,2
	apr.	144 048,8	24 123,0	23 413,6	537,2	25 738,6	21 452,6	3 536,6	94 187,2	27 689,0	66 152,5	81 080,2
	mai	146 287,1	24 496,7	23 772,2	549,0	26 151,8	21 774,3	3 646,9	95 638,6	28 176,0	67 115,9	82 293,6
	iun.	144 602,0	23 828,4	23 019,8	606,5	25 784,3	21 395,2	3 677,4	94 989,3	27 955,1	66 695,8	80 624,5
	iul.	148 288,2	24 088,8	23 343,3	552,5	26 300,4	21 781,3	3 750,9	97 899,1	28 912,5	68 627,3	78 850,5
	aug.	144 338,3	23 384,5	22 620,1	564,6	25 576,9	21 039,8	3 798,7	95 377,0	28 273,5	66 757,6	76 590,0
	sep.	146 045,9	23 778,7	23 094,9	535,0	25 628,9	21 316,3	3 557,9	96 638,4	28 589,8	67 708,3	73 351,0
	oct.	145 596,1	22 645,4	22 047,3	493,4	25 829,8	21 418,5	3 672,1	97 120,8	29 061,2	67 708,1	77 751,3
	nov.	144 369,2	22 016,9	21 427,8	492,2	25 912,5	21 561,7	3 624,3	96 439,7	28 762,8	67 333,1	78 109,8
	dec.	141 113,4	21 348,3	20 766,8	487,8	24 769,4	20 645,8	3 484,7	94 995,7	28 552,8	66 110,7	78 852,8
2013	ian.	138 785,3	20 978,6	20 431,8	443,9	24 637,3	20 506,6	3 509,1	93 169,3	27 812,6	65 031,3	76 696,9
	feb.	138 334,6	20 729,5	20 156,0	446,7	24 733,2	20 623,3	3 509,0	92 871,9	27 669,3	64 889,2	75 765,0
	mar.	139 796,4	21 137,1	20 491,2	441,9	25 009,2	20 862,7	3 547,0	93 650,1	27 681,5	65 653,9	73 171,7
	apr.	136 282,1	20 259,0	19 530,3	431,0	24 482,9	20 459,0	3 453,6	91 540,2	26 983,7	64 251,6	72 788,8
	mai	137 654,7	20 461,7	19 711,3	447,1	24 639,3	20 581,8	3 482,4	92 553,8	27 335,3	64 912,7	71 443,0
	iun.	139 865,9	20 565,4	19 813,3	455,8	24 317,6	20 235,0	3 501,2	94 982,9	28 464,2	66 188,8	74 645,4
	iul.	137 554,9	19 572,8	18 732,9	453,5	24 353,6	20 340,1	3 448,8	93 628,5	27 877,4	65 430,1	72 620,6
	aug.	137 763,2	19 390,0	18 610,1	435,5	24 637,8	20 593,1	3 505,3	93 735,5	28 043,4	65 339,6	73 455,7
	sep.	137 347,4	19 125,2	18 336,9	436,7	24 310,2	20 302,9	3 523,5	93 912,0	28 017,9	65 539,5	75 116,9
	oct.	134 865,4	18 750,0	17 924,1	436,0	23 600,5	19 697,6	3 466,9	92 514,9	27 460,3	64 674,1	76 242,2
	nov.	133 870,1	18 432,7	17 652,7	431,6	23 604,2	19 744,5	3 461,1	91 833,2	26 792,6	64 668,5	77 564,5
	dec.	133 108,3	17 863,7	17 099,6	428,5	23 327,0	19 677,8	3 241,4	91 917,7	26 568,7	64 952,5	80 460,2
2014	ian.	132 769,1	17 845,8	16 991,9	434,9	23 551,9	19 819,9	3 314,7	91 371,5	26 241,0	64 732,3	83 004,4
	feb.	132 194,0	17 727,9	16 816,8	430,7	23 469,5	19 744,8	3 302,9	90 996,7	26 162,7	64 440,9	84 205,7
	mar.	129 735,6	17 135,1	16 127,8	431,7	22 941,7	19 364,4	3 236,5	89 658,8	25 910,1	63 387,5	81 921,3
	apr.	129 483,5	17 364,0	15 924,9	431,6	22 864,4	19 285,2	3 202,4	89 255,1	25 998,2	62 901,4	79 692,9
	mai	127 084,2	17 020,2	15 608,6	435,6	22 508,9	19 200,2	2 996,2	87 555,1	25 527,9	61 681,9	78 752,2
	iun.	124 941,2	15 805,8	14 494,3	412,7	22 764,3	19 439,0	2 939,6	86 371,1	24 892,9	61 142,7	80 496,1
	iul.	122 760,0	15 387,5	13 896,6	391,8	21 612,1	19 149,0	2 111,0	85 760,4	24 743,1	60 716,0	79 051,9
	aug.	121 802,6	15 185,5	13 641,0	404,8	21 459,3	19 070,3	2 047,2	85 157,8	24 576,9	60 284,5	80 476,7
	sep.	120 853,8	15 277,6	13 654,2	411,4	21 402,3	19 095,3	1 952,2	84 174,0	24 074,7	59 809,4	81 368,3
	oct.	120 607,6	15 353,1	13 768,7	391,6	21 175,9	18 851,7	1 947,3	84 078,5	24 385,6	59 391,3	80 125,0
	nov.	120 064,5	14 729,0	13 736,6	390,5	21 167,6	18 919,5	1 837,6	84 168,0	24 214,3	59 605,2	82 412,8

*) Inclusiv titluri de valoare negociabile.

7.5. Creditul acordat gospodăriilor populației

(milioane lei; sfârșitul perioadei)

Perioada	Total	în funcție de valută			în funcție de destinație și valută			
		lei	euro	alte valute	Credite pentru locuințe			
					Total	lei	euro	alte valute
2013 nov.	103 297,4	34 736,2	56 820,0	11 741,3	40 270,2	3 128,4	33 278,4	3 863,4
dec.	103 244,2	34 621,8	56 978,9	11 643,5	40 841,1	3 472,6	33 512,3	3 856,2
2014 ian.	103 093,4	34 611,4	56 839,9	11 642,0	41 070,7	3 713,1	33 496,0	3 861,6
feb.	102 937,7	34 763,2	56 526,9	11 647,6	41 292,8	4 036,1	33 389,9	3 866,8
mar.	102 444,2	35 388,5	55 611,2	11 444,5	41 185,8	4 449,6	32 935,0	3 801,2
apr.	102 468,6	35 933,2	55 185,3	11 350,1	41 452,7	4 917,0	32 758,5	3 777,3
mai	101 702,2	36 588,5	54 073,6	11 040,2	41 339,4	5 389,8	32 244,2	3 705,4
iun.	101 357,1	36 862,1	53 509,7	10 985,3	41 597,5	5 900,0	32 005,2	3 692,3
iul.	100 767,1	37 548,4	53 123,2	10 095,6	42 073,8	6 510,8	32 032,3	3 530,7
aug.	100 987,2	38 250,6	52 650,5	10 086,0	42 446,4	7 046,5	31 858,0	3 541,9
sep.	101 139,7	38 966,7	52 200,1	9 972,9	42 659,3	7 572,3	31 581,7	3 505,3
oct.	101 359,7	39 629,5	51 837,7	9 892,5	43 168,8	8 232,3	31 446,9	3 489,6
nov.	101 717,5	39 884,3	51 850,5	9 982,8	43 894,8	8 795,3	31 563,0	3 536,4

Perioada	în funcție de destinație și valută (continuare)			
	Credite pentru consum și alte scopuri			
	Total	lei	euro	alte valute
2013 nov.	63 027,2	31 607,8	23 541,6	7 877,9
dec.	62 403,1	31 149,2	23 466,6	7 787,3
2014 ian.	62 022,7	30 898,3	23 343,9	7 780,4
feb.	61 644,9	30 727,1	23 137,0	7 780,8
mar.	61 258,4	30 938,9	22 676,2	7 643,3
apr.	61 015,9	31 016,2	22 426,8	7 572,8
mai	60 362,9	31 198,7	21 829,4	7 334,8
iun.	59 759,6	30 962,0	21 504,5	7 293,0
iul.	58 693,3	31 037,5	21 090,8	6 564,9
aug.	58 540,8	31 204,1	20 792,5	6 544,2
sep.	58 480,4	31 394,4	20 618,4	6 467,5
oct.	58 190,9	31 397,2	20 390,8	6 402,9
nov.	57 822,8	31 088,9	20 287,4	6 446,4

7.6. Creditul acordat societăților nefinanciare, instituțiilor financiare nemonetare, administrației publice și nerezidenților

(milioane lei; sfârșitul perioadei)

Perioada	CREDITE ACORDATE SOCIETĂȚILOR NEFINANCIARE														
	Total	Credite în lei					Total	Credite în euro			Total	Credite în alte valute			
		Total	cu scadența			Total		cu scadența				Total	cu scadența		
			până la 1 an inclusiv	mai mare de 1 an și până la 5 ani inclusiv	mai mare de 5 ani			până la 1 an inclusiv	mai mare de 1 an și până la 5 ani inclusiv	mai mare de 5 ani			până la 1 an inclusiv	mai mare de 1 an și până la 5 ani inclusiv	mai mare de 5 ani
2013 nov.	113 720,2	49 530,5	25 228,3	14 316,0	9 986,2	60 983,3	15 765,2	19 158,3	26 059,8	3 206,4	1 887,5	586,2	732,8		
dec.	112 340,0	48 993,9	24 603,0	14 117,1	10 273,8	60 325,4	15 364,7	19 085,3	25 875,5	3 020,7	1 735,0	592,6	693,2		
2014 ian.	112 473,3	49 420,4	24 845,0	14 399,8	10 175,6	60 050,1	15 292,7	19 214,2	25 543,3	3 002,7	1 699,2	605,8	697,8		
feb.	112 323,1	49 598,7	24 953,9	14 396,6	10 248,2	59 835,9	15 201,8	19 159,1	25 475,0	2 888,5	1 615,0	585,8	687,7		
mar.	112 283,2	50 880,8	25 806,1	14 703,3	10 371,5	58 555,8	14 546,7	18 768,9	25 240,2	2 846,6	1 581,1	595,6	669,9		
apr.	112 315,7	51 107,4	25 586,7	15 077,9	10 442,7	58 377,8	14 347,4	18 695,1	25 335,3	2 830,5	1 577,5	590,1	662,9		
mai	111 866,6	51 529,9	25 763,7	15 204,1	10 562,1	57 390,2	13 928,3	18 619,9	24 842,0	2 946,5	1 680,2	580,3	685,9		
iun.	110 561,1	51 735,0	25 550,7	15 697,3	10 486,9	56 135,0	13 035,7	18 863,8	24 235,5	2 691,1	1 458,6	575,2	657,4		
iul.	109 615,4	51 826,8	25 276,3	15 897,6	10 652,9	55 237,0	12 552,4	18 575,5	24 109,1	2 551,7	1 344,2	573,5	633,9		
aug.	108 924,6	51 636,4	25 203,8	15 809,4	10 623,2	54 564,3	12 285,2	18 324,0	23 955,1	2 723,9	1 355,7	746,4	621,8		
sep.	108 339,9	51 515,7	24 922,6	15 912,6	10 680,4	53 699,0	11 960,5	18 295,9	23 442,6	3 125,2	1 693,7	799,4	632,1		
oct.	108 613,6	51 607,5	24 956,2	15 896,9	10 754,4	53 850,3	12 007,0	18 075,6	23 767,7	3 155,8	1 761,7	776,1	618,0		
nov.	108 658,1	51 787,7	24 869,4	16 191,2	10 727,1	53 695,3	11 948,9	18 119,5	23 626,8	3 175,1	1 787,7	800,0	587,5		

Perioada	CREDITE ACORDATE INSTITUȚIILOR FINANCIARE NEMONETARE					CREDITE ACORDATE ADMINISTRAȚIEI PUBLICE				CREDITE ACOR- DATE NEREZI- DENȚI- LOR
	Total	Societăți de asigurare*		Alți intermediari financiarî**		Total	Adminis- trația centrală	Adminis- trația locală	Adminis- trația sistemelor de asigurări sociale	
		Total, din care:	cu scadența până la 1 an inclusiv	Total, din care:	cu scadența până la 1 an inclusiv					
2013 nov.	2 685,2	31,8	19,6	2 653,4	928,7	9 613,3	816,1	8 774,4	22,8	37 655,5
dec.	2 878,1	31,7	19,8	2 846,4	1 005,5	9 876,6	1 038,2	8 829,3	9,1	49 247,2
2014 ian.	3 147,7	31,7	19,8	3 116,0	1 271,1	9 690,1	877,6	8 805,7	6,9	43 546,3
feb.	3 083,9	16,2	9,3	3 067,6	1 191,2	9 642,8	869,8	8 772,9	0,0	38 058,0
mar.	3 139,3	18,0	10,9	3 121,4	1 428,3	9 601,5	852,1	8 749,4	0,0	35 998,8
apr.	3 515,9	13,8	6,8	3 502,1	1 828,1	9 475,8	768,3	8 707,5	0,0	52 602,3
mai	3 377,3	7,6	0,6	3 369,7	1 768,6	9 521,7	859,6	8 662,1	0,0	39 141,6
iun.	3 469,7	7,4	0,4	3 462,3	1 728,8	9 459,1	813,9	8 645,2	0,0	34 981,8
iul.	3 459,1	12,4	6,3	3 446,7	1 834,9	9 461,9	768,0	8 693,9	0,0	24 962,7
aug.	3 484,2	12,3	6,2	3 471,9	1 914,8	9 526,2	768,9	8 757,3	0,0	24 910,2
sep.	3 589,5	12,4	6,3	3 577,1	1 983,5	9 662,4	863,1	8 799,4	0,0	25 017,5
oct.	3 813,0	11,7	5,7	3 801,3	2 147,3	9 481,7	734,3	8 747,5	0,0	35 151,1
nov.	3 290,0	12,3	6,3	3 277,7	1 561,1	9 686,5	759,7	8 926,8	0,0	34 075,7

*) Include și fondurile de pensii; **) Include și auxiliarii financiarî.

8. ACTIVELE ȘI PASIVELE FONDURILOR DE INVESTIȚII

8.1. Structura bilanțieră

8.1.1. Fonduri de piață monetară (FPM)

(milioane lei; sfârșitul perioadei)

Perioada	Total active/ pasive	Active					Pasive
		Creanțe din depozite și credite	Titluri de valoare, altele decât acțiunile	Acțiuni și alte participații de capital (exclusiv acțiuni/unități de fond ale FPM)	Acțiuni/ unități de fond ale FPM	Alte active	Acțiuni/ unități de fond ale FPM
2011	3 807,0	1 718,5	2 084,1	51,6	49,3	-96,5	3 807,0
2012	c	c	c	c	c	c	c
2013	c	c	c	c	c	c	c
2013 nov.	c	c	c	c	c	c	c
dec.	c	c	c	c	c	c	c
2014 ian.	c	c	c	c	c	c	c
feb.	c	c	c	c	c	c	c
mar.	c	c	c	c	c	c	c
apr.	c	c	c	c	c	c	c
mai	c	c	c	c	c	c	c
iun.	c	c	c	c	c	c	c
iul.	c	c	c	c	c	c	c
aug.	c	c	c	c	c	c	c
sep.	c	c	c	c	c	c	c
oct.	c	c	c	c	c	c	c
nov.	c	c	c	c	c	c	c

8.1.2. Fonduri de investiții, altele decât fondurile de piață monetară (FI)

(milioane lei; sfârșitul perioadei)

Perioada	Total active/ pasive	Active						Pasive, din care: Acțiuni/unități de fond ale FI
		Creanțe din depozite și credite	Titluri de valoare, altele decât acțiunile	Acțiuni și alte participații de capital (exclusiv acțiuni/unități de fond ale FI)	Acțiuni/ unități de fond ale FI	Active nefinanciare	Alte active	
2011	10 154,2	1 763,1	1 813,4	6 126,5	304,2	55,8	91,1	9 726,9
2012	31 821,8	4 175,0	6 572,7	19 973,2	790,9	55,5	254,6	30 341,2
2013	37 875,0	5 484,4	9 881,5	21 188,3	977,6	52,7	290,5	35 183,7
2013 nov.	37 458,9	5 104,6	9 376,4	21 531,3	930,4	52,9	463,2	34 656,6
dec.	37 875,0	5 484,4	9 881,5	21 188,3	977,6	52,7	290,5	35 183,7
2014 ian.	39 023,9	5 288,1	11 116,2	21 014,3	991,0	53,4	560,9	35 627,1
feb.	38 710,5	5 101,5	11 351,5	20 683,4	1 128,8	49,4	396,0	35 782,3
mar.	38 282,0	5 080,7	11 621,6	19 675,9	1 323,1	49,2	531,5	35 612,0
apr.	39 476,2	5 077,0	11 870,4	20 508,5	1 299,6	49,1	671,6	36 427,6
mai	40 511,5	5 197,3	12 076,6	20 608,9	1 356,7	48,9	1 223,0	37 607,0
iun.	41 188,6	5 902,7	12 772,6	20 233,9	1 468,8	49,2	761,4	37 672,1
iul.	41 072,2	6 048,9	13 013,2	20 100,2	1 527,2	48,9	333,8	38 189,9
aug.	41 878,3	5 976,1	13 574,4	20 137,4	1 593,0	48,7	548,6	38 751,7
sep.	42 491,5	6 602,7	13 834,6	19 698,1	1 690,7	48,6	616,9	38 838,6
oct.	41 928,8	6 465,9	13 770,5	19 119,1	1 833,0	48,3	691,9	38 728,3
nov.	41 336,8	6 237,1	13 695,1	18 762,9	1 912,3	48,3	681,1	39 125,2

Notă: Începând cu iunie 2012, datele agregate privind activele și pasivele fondurilor de investiții cuprind și datele Fondului Proprietatea.

8.2. Titluri de valoare deținute, altele decât acțiunile

8.2.1. Fonduri de piață monetară (FPM)

(milioane lei; sfârșitul perioadei)

Perioada	Total, din care:	Denominate în lei						Denominate în euro					
		Total	rezidenți			nerezidenți		Total	rezidenți			nerezidenți	
			Total, din care:	Instituții financiare monetare	Adminis- trația publică	Total, din care:	Zona euro		Total, din care:	Instituții financiare monetare	Adminis- trația publică	Total, din care:	Zona euro
2011	2 084,1	1 315,0	731,3	17,2	709,5	583,7	521,9	769,1	750,6	0,5	750,1	18,5	2,3
2012	c	c	c	c	c	c	c	c	c	c	c	c	c
2013	c	c	c	c	c	c	c	c	c	c	c	c	c
2013	nov.	c	c	c	c	c	c	c	c	c	c	c	c
	dec.	c	c	c	c	c	c	c	c	c	c	c	c
2014	ian.	c	c	c	c	c	c	c	c	c	c	c	c
	feb.	c	c	c	c	c	c	c	c	c	c	c	c
	mar.	c	c	c	c	c	c	c	c	c	c	c	c
	apr.	c	c	c	c	c	c	c	c	c	c	c	c
	mai	c	c	c	c	c	c	c	c	c	c	c	c
	iun.	c	c	c	c	c	c	c	c	c	c	c	c
	iul.	c	c	c	c	c	c	c	c	c	c	c	c
	aug.	c	c	c	c	c	c	c	c	c	c	c	c
	sep.	c	c	c	c	c	c	c	c	c	c	c	c
	oct.	c	c	c	c	c	c	c	c	c	c	c	c
	nov.	c	c	c	c	c	c	c	c	c	c	c	c

8.2.2. Fonduri de investiții, altele decât fondurile de piață monetară (FI)

(milioane lei; sfârșitul perioadei)

Perioada	Total	Denominate în lei											
		Total	cu scadența inițială ≤ 1 an					cu scadența inițială > 1 an și ≤ 2 ani					
			Total, din care:	rezidenți	nerezidenți		Total	Total, din care:	rezidenți	nerezidenți			
Total, din care:	Instituții financiare monetare	Adminis- trația publică	Total, din care:	Zona euro	Total, din care:	Instituții financiare monetare	Adminis- trația publică	Total, din care:	Zona euro				
2011	908,2	10,1	10,1	–	10,1	–	–	c	c	–	c	–	–
2012	3 537,4	744,8	744,8	–	744,8	–	–	309,7	97,1	88,9	c	212,6	165,1
2013	4 438,7	188,1	188,1	–	188,1	–	–	235,7	88,8	88,8	c	146,8	99,1
2013	nov.	4 169,9	188,6	188,6	–	188,6	–	234,2	88,3	88,3	–	145,8	98,5
	dec.	4 438,7	188,1	188,1	–	188,1	–	235,7	88,8	88,8	–	146,8	99,1
2014	ian.	4 969,3	261,3	261,3	–	261,3	–	147,8	–	–	–	147,8	99,8
	feb.	4 968,9	232,5	232,5	–	232,5	–	148,7	–	–	–	148,7	100,4
	mar.	5 009,8	219,3	219,3	–	219,3	–	156,7	–	–	–	156,7	108,1
	apr.	4 613,4	250,8	250,8	–	250,8	–	157,7	–	–	–	157,7	108,7
	mai	4 763,4	242,7	242,7	–	242,7	–	57,3	–	–	–	57,3	57,3
	iun.	5 333,1	647,8	647,8	–	647,8	–	57,7	–	–	–	57,7	57,7
	iul.	5 351,2	687,9	687,9	–	687,9	–	7,1	–	–	–	7,1	7,1
	aug.	5 680,3	732,4	732,4	–	732,4	–	7,1	–	–	–	7,1	7,1
	sep.	5 775,0	691,9	691,9	–	691,9	–	7,1	–	–	–	7,1	7,1
	oct.	5 306,7	638,3	638,3	–	638,3	–	7,2	–	–	–	7,2	7,2
	nov.	5 113,6	291,5	291,5	–	291,5	–	7,2	–	–	–	7,2	7,2

Notă: Începând cu iunie 2012, datele agregate privind activele și pasivele fondurilor de investiții cuprind și datele Fondului Proprietatea.

8.2.2. Fonduri de investiții, altele decât fondurile de piață monetară (FI)

(milioane lei; sfârșitul perioadei)

(continuare)

Perioada	Denominate în lei (continuare)						Denominate în euro				
	Total	cu scadența inițială >2 ani				Total, din care:	Total, din care:	cu scadența inițială >2 ani			
		Total, din care:	rezidenți		nerezidenți			Total, din care:	Total, din care:	Instituții financiare monetare	Adminis- trația publică
2011	894,2	467,5	72,9	394,7	426,6	201,9	905,3	905,3	887,3	–	887,3
2012	2 482,9	1 248,4	85,1	1 097,5	1 234,5	814,5	2 879,5	2 879,5	2 695,1	–	2 695,1
2013	4 014,9	2 477,4	258,3	2 079,3	1 537,5	1 049,8	5 153,3	5 153,3	4 382,2	–	4 382,2
2013	nov.	3 747,1	2 165,9	261,6	1 829,4	1 043,1	4 893,5	4 893,5	4 276,2	–	4 276,2
	dec.	4 014,9	2 477,4	258,3	2 079,3	1 049,8	5 153,3	5 153,3	4 382,2	–	4 382,2
2014	ian.	4 560,3	2 989,8	257,1	2 585,0	1 079,5	5 822,0	5 822,0	5 021,1	–	5 021,1
	feb.	4 587,7	3 042,6	256,7	2 637,8	1 068,8	6 181,3	6 181,3	5 364,0	–	5 364,0
	mar.	4 633,8	3 090,4	258,2	2 683,4	1 066,3	6 421,7	6 421,7	5 568,1	–	5 568,1
	apr.	4 204,9	2 654,7	256,8	2 247,6	1 070,1	7 055,6	7 055,6	6 226,2	–	6 226,2
	mai	4 463,4	3 056,1	481,2	2 423,7	954,4	7 067,9	7 067,9	6 229,9	–	6 229,9
	iun.	4 627,6	3 184,9	480,6	2 551,9	988,0	7 167,9	7 167,9	6 310,3	–	6 310,3
	iul.	4 656,3	3 216,5	480,1	2 582,7	976,1	7 348,4	7 348,4	6 391,2	–	6 391,2
	aug.	4 940,7	3 386,2	482,2	2 749,7	1 098,3	7 546,1	7 546,1	6 548,7	–	6 548,7
	sep.	5 075,9	3 524,2	484,6	2 885,1	1 104,5	7 690,7	7 690,7	6 635,3	–	6 635,3
	oct.	4 661,3	3 105,2	487,8	2 467,9	1 105,1	8 140,0	8 140,0	7 090,1	–	7 090,1
	nov.	4 815,0	3 251,4	490,1	2 611,0	1 111,0	8 355,7	8 355,7	7 201,1	–	7 201,1

Notă: Începând cu iunie 2012, datele agregate privind activele și pasivele fondurilor de investiții cuprind și datele Fondului Proprietatea.

8.3. Acțiuni și alte participații de capital deținute

8.3.1. Fonduri de piață monetară (FPM)

(milioane lei; sfârșitul perioadei)

Perioada	Total, din care:	rezidenți	
		Instituții financiare monetare	Alți intermediari financiar și auxiliari financiar
2011	51,6	8,3	43,3
2012	c	c	c
2013	c	c	c
2013	nov.	c	c
	dec.	c	c
2014	ian.	c	c
	feb.	c	c
	mar.	c	c
	apr.	c	c
	mai	c	c
	iun.	c	c
	iul.	c	c
	aug.	c	c
	sep.	c	c
	oct.	c	c
	nov.	c	c

8.3.2. Fonduri de investiții, altele decât fondurile de piață monetară (FI)

(milioane lei; sfârșitul perioadei)

Perioada	Total, din care:	rezidenți				nerezidenți		
		Instituții financiare monetare	Alți intermediari financiar și auxiliari financiar	Societăți de asigurare și fonduri de pensii	Societăți nefinanciare	Total, din care:	Zona euro	
2011	5 285,0	2 539,0	113,7	0,8	2 430,7	841,5	807,6	
2012	18 670,4	2 186,2	119,7	c	16 364,5	1 302,7	1 259,3	
2013	20 051,1	2 527,3	140,2	c	17 383,5	1 137,3	1 110,9	
2013	nov.	20 362,4	2 484,4	134,6	c	17 743,3	1 169,0	1 141,6
	dec.	20 051,1	2 527,3	140,2	–	17 383,5	1 137,3	1 110,9
2014	ian.	19 838,5	2 425,5	132,8	–	17 280,2	1 175,8	1 149,4
	feb.	19 591,6	2 403,4	131,5	–	17 056,7	1 091,8	1 063,4
	mar.	19 034,5	2 259,5	135,2	c	16 639,7	641,4	620,4
	apr.	19 886,1	2 526,6	134,1	c	17 225,4	622,4	602,1
	mai	20 009,7	2 545,9	138,0	c	17 325,7	599,3	558,8
	iun.	19 689,6	2 482,9	138,2	c	17 068,4	544,3	512,0
	iul.	19 587,2	2 552,2	137,5	c	16 897,4	513,1	477,8
	aug.	19 628,1	2 528,5	138,1	c	16 961,5	509,4	472,5
	sep.	19 209,7	2 364,5	142,2	c	16 703,0	488,4	447,9
	oct.	18 604,2	2 209,5	142,0	c	16 252,7	514,9	477,0
	nov.	18 231,2	2 169,4	147,3	c	15 914,5	531,6	492,5

Notă: Începând cu iunie 2012, datele agregate privind activele și pasivele fondurilor de investiții cuprind și datele Fondului Proprietatea.

8.3.2. Fonduri de investiții, altele decât fondurile de piață monetară (FI)

(milioane lei; sfârșitul perioadei)

(continuare)

Perioada	Acțiuni cotate, emise de:						
	Total	rezidenți			nerezidenți		
		Total, din care:	Instituții financiare monetare	Alți intermediari financiar și auxiliari financiar	Societăți nefinanciare	Total, din care:	Zona euro
2011	4 711,7	3 870,4	1 860,5	36,4	1 772,7	841,3	807,6
2012	10 577,2	9 274,7	1 641,0	39,1	7 594,6	1 302,5	1 259,3
2013	13 431,6	12 295,1	1 988,9	95,4	10 210,8	1 136,4	1 110,0
2013 nov.	13 601,2	12 533,0	1 948,0	89,8	10 495,2	1 068,2	1 040,9
dec.	13 431,6	12 295,1	1 988,9	95,4	10 210,8	1 136,4	1 110,0
2014 ian.	13 320,4	12 145,5	1 904,3	87,9	10 153,2	1 174,9	1 148,5
feb.	13 228,4	12 137,3	1 880,5	85,5	10 171,3	1 091,1	1 062,7
mar.	12 216,3	11 575,7	1 737,6	85,0	9 753,1	640,7	619,6
apr.	13 052,6	12 431,5	2 005,5	83,9	10 342,1	621,1	601,0
mai	13 017,6	12 420,4	2 019,6	87,7	10 313,1	597,2	556,9
iun.	12 760,0	12 217,6	1 946,3	87,4	10 183,9	542,3	510,2
iul.	12 626,0	12 114,9	2 039,2	86,7	9 989,0	511,1	476,0
aug.	12 677,3	12 169,9	2 012,0	87,4	10 070,5	507,4	470,7
sep.	12 280,1	11 793,8	1 890,8	91,4	9 811,5	486,4	446,0
oct.	11 781,7	11 269,2	1 816,5	91,1	9 361,6	512,5	474,6
nov.	11 413,7	10 884,5	1 766,3	96,2	9 021,9	529,2	490,1

Notă: Începând cu iunie 2012, datele agregate privind activele și pasivele fondurilor de investiții cuprind și datele Fondului Proprietatea.

8.4. Acțiuni/unități de fond emise - Fonduri de investiții, altele decât fondurile de piață monetară (FI)

(milioane lei; sfârșitul perioadei)

Perioada	Total	rezidenți					nerezidenți		
		Instituții financiare monetare	Alți intermediari financiar și auxiliari financiar	Societăți de asigurare și fonduri de pensii	Administrația publică	Societăți nefinanciare	Gospodăriile populației	Total, din care:	Zona euro
2011	8 321,6	349,9	575,4	491,3	1,2	614,4	6 289,4	1 405,3	1 057,8
2012	19 696,1	489,0	2 307,8	634,0	4,5	1 540,7	14 720,1	10 645,1	3 528,1
2013	23 421,5	382,2	2 599,0	1 128,9	5,0	1 998,1	17 308,3	11 762,2	4 496,5
2013 nov.	22 718,1	379,9	2 476,1	1 082,4	5,0	1 931,7	16 843,0	11 938,5	4 604,4
dec.	23 421,5	382,2	2 599,0	1 128,9	5,0	1 998,1	17 308,3	11 762,2	4 496,5
2014 ian.	23 947,4	381,1	2 651,3	1 185,5	5,0	2 100,1	17 624,3	11 679,7	4 432,0
feb.	24 392,7	347,2	2 769,8	1 221,9	5,2	2 187,4	17 861,3	11 389,6	4 286,5
mar.	24 670,7	376,4	3 072,6	1 216,4	5,0	2 178,2	17 822,0	10 941,3	4 072,3
apr.	25 226,3	366,7	3 160,2	1 156,8	7,5	2 251,5	18 283,7	11 201,3	4 150,4
mai	26 030,4	462,0	3 239,2	1 217,0	7,7	2 346,7	18 757,8	11 576,6	4 272,3
iun.	26 286,1	465,0	3 306,9	1 257,9	6,7	2 451,6	18 798,0	11 386,0	4 141,6
iul.	26 884,3	452,7	3 393,7	1 358,0	7,0	2 563,9	19 109,1	11 305,5	4 074,6
aug.	27 360,0	456,8	3 536,0	1 362,0	6,4	2 617,4	19 381,4	11 391,8	3 954,5
sep.	27 590,4	465,5	3 598,2	1 360,4	6,8	2 645,0	19 514,4	11 248,2	3 854,8
oct.	27 835,2	464,1	3 730,7	1 358,1	6,3	2 711,2	19 564,9	10 893,1	3 787,0
nov.	28 444,8	465,5	3 874,1	1 388,2	6,0	2 809,5	19 901,5	10 680,5	3 656,8

Notă: Începând cu iunie 2012, datele agregate privind activele și pasivele fondurilor de investiții cuprind și datele Fondului Proprietatea.

9. SITUAȚIA ACTIVELOR ȘI PASIVELOR BILANȚIERE ALE INSTITUȚIILOR FINANCIARE NEBANCARE ÎNSCRISE ÎN REGISTRUL GENERAL

9.1. Structura bilanțieră în dinamică

(milioane lei; sfârșitul perioadei)

Perioada	Total active/pasive	Active			Pasive		
		credite acordate	depozite plasate	alte active	capital și rezerve	împrumuturi primite	alte pasive
2010 mar.	37 331,6	27 976,6	3 810,6	5 544,4	6 569,8	28 055,9	2 705,8
iun.	38 321,2	28 001,8	3 812,3	6 507,2	6 727,1	28 027,2	3 566,9
sep.	36 237,4	26 233,4	3 628,6	6 375,4	7 030,0	25 639,2	3 568,2
dec.	36 105,8	25 680,1	4 289,1	6 136,7	7 580,7	24 417,5	4 107,7
2011 mar.	33 399,2	23 737,2	3 557,9	6 104,1	7 738,4	21 707,8	3 953,0
iun.	33 966,5	24 052,1	3 536,5	6 377,9	7 735,4	22 548,1	3 683,0
sep.	33 776,5	23 959,1	3 128,4	6 689,0	7 978,7	22 681,6	3 116,2
dec.	33 601,2	23 738,4	3 400,9	6 461,9	8 559,2	21 936,2	3 105,8
2012 mar.	33 064,1	23 419,0	2 998,0	6 647,1	8 706,7	21 124,4	3 233,0
iun.	33 403,4	23 246,7	3 298,9	6 857,9	8 872,1	21 347,9	3 183,4
sep.	33 910,6	23 200,3	3 749,1	6 961,2	10 059,6	20 699,0	3 152,0
dec.	33 157,3	22 214,0	3 839,4	7 103,9	10 197,1	19 900,8	3 059,4
2013 mar.	32 970,1	21 870,0	3 794,8	7 305,3	10 598,1	19 214,4	3 157,7
iun.	32 885,9	21 996,5	3 881,0	7 008,4	10 457,0	19 066,9	3 362,0
sep.	32 721,9	21 946,0	3 348,9	7 426,9	10 559,2	18 600,6	3 562,1
dec.	32 626,0	22 371,3	3 130,8	7 123,9	10 597,8	18 502,6	3 525,6
2014 mar.	32 439,8	22 238,5	3 144,6	7 056,7	10 498,7	18 475,6	3 465,4
iun.	31 599,3	22 071,7	2 967,0	6 560,5	10 357,0	18 362,4	2 879,9
sep.	31 107,0	21 710,1	2 861,9	6 535,0	10 384,4	17 760,0	2 962,5

Notă: Datele sunt provizorii; seriile definitive vor fi disponibile la șase luni de la data raportării.

9.2. Structura bilanțieră la 30 septembrie 2014 pe tipuri de instituții financiare nebankare înscrise în Registrul general

(milioane lei; sfârșitul perioadei)

Secțiunea din Registrul general	Total	Active			Pasive		
		credite acordate	depozite plasate	alte active	capital și rezerve	împrumuturi primite	alte pasive
Total Registrul general, din care:	31 107,0	21 710,1	2 861,9	6 535,0	10 384,4	17 760,0	2 962,5
Credite de consum	1 258,4	967,9	120,7	169,9	775,0	266,4	217,1
Credite ipotecare și/sau imobiliare	–	–	–	–	–	–	–
Microcreditare	c	c	c	c	c	c	c
Finanțarea tranzacțiilor comerciale	c	c	c	c	c	c	c
Factoring	c	c	c	c	c	c	c
Scontare	–	–	–	–	–	–	–
Forfetare	–	–	–	–	–	–	–
Leasing financiar	2 693,6	1 620,0	218,1	855,5	1 071,7	1 343,3	278,6
Emitere de garanții și asumare de angajamente, inclusiv garantarea creditului	1 365,4	6,4	352,5	1 006,5	153,3	c	c
Alte forme de finanțare de natura creditului	–	–	–	–	–	–	–
Activități multiple de creditare	25 719,2	19 095,7	2 168,3	4 455,2	8 342,1	15 601,2	1 776,0

Notă: Datele sunt provizorii; seriile definitive vor fi disponibile la șase luni de la data raportării.

9.3. Credite acordate gospodăriilor populației

(milioane lei; sfârșitul perioadei)

Perioada	Credite				Credite pentru locuințe				
	Total	lei	euro	alte valute	Total	lei	euro	alte valute	
2010	mar.	5 909,3	3 451,4	2 312,1	145,8	407,6	28,7	305,2	73,8
	iun.	5 794,5	3 269,4	2 352,2	172,8	444,9	26,9	327,4	90,6
	sep.	5 690,7	3 324,3	2 207,5	158,9	440,5	25,7	326,7	88,1
	dec.	5 690,9	3 404,3	2 119,3	167,3	444,7	24,9	323,7	96,1
2011	mar.	5 265,8	3 208,5	1 904,4	152,9	412,9	23,9	299,4	89,5
	iun.	5 277,1	3 281,3	1 835,1	160,8	422,9	24,0	301,0	98,0
	sep.	5 147,8	3 206,3	1 759,4	182,0	443,0	24,4	303,8	114,8
	dec.	5 267,1	3 388,6	1 681,4	197,1	447,4	24,1	294,3	129,0
2012	mar.	5 287,7	3 476,3	1 612,4	199,0	454,2	23,6	297,0	133,5
	iun.	5 124,6	3 368,4	1 527,8	228,4	478,0	22,6	296,2	159,2
	sep.	5 333,7	3 624,6	1 476,9	232,2	483,4	21,5	296,7	165,2
	dec.	5 229,2	3 647,2	1 364,5	217,5	463,0	22,2	286,5	154,4
2013	mar.	5 271,5	3 737,9	1 315,0	218,6	460,8	22,6	283,4	154,8
	iun.	5 399,3	3 909,3	1 279,0	211,0	459,8	23,7	286,7	149,4
	sep.	5 594,7	3 869,1	1 520,6	205,0	480,5	24,2	311,7	144,6
	dec.	5 820,7	4 163,4	1 456,4	200,9	491,3	24,0	323,5	143,8
2014	mar.	5 802,0	4 216,8	1 368,0	217,2	480,4	22,8	315,4	142,2
	iun.	5 544,9	4 070,4	1 262,6	212,0	473,4	24,5	309,6	139,3
	sep.	5 733,4	4 301,2	1 203,7	228,4	483,1	24,2	307,2	151,7

Notă: Datele sunt provizorii; seriile definitive vor fi disponibile la șase luni de la data raportării.

Perioada	Credite pentru consum				Credite pentru alte scopuri				
	Total	lei	euro	alte valute	Total	lei	euro	alte valute	
2010	mar.	5 173,8	3 354,7	1 752,9	66,3	327,9	68,0	254,1	5,7
	iun.	5 032,5	3 171,2	1 785,6	75,7	317,0	71,3	239,3	6,5
	sep.	4 944,5	3 218,2	1 660,5	65,9	305,6	80,4	220,3	5,0
	dec.	4 936,4	3 288,3	1 581,5	66,6	309,8	91,1	214,1	4,6
2011	mar.	4 547,7	3 073,9	1 414,5	59,3	305,1	110,7	190,5	4,0
	iun.	4 539,6	3 127,5	1 352,9	59,1	314,6	129,7	181,2	3,7
	sep.	4 391,0	3 047,4	1 280,2	63,4	313,7	134,5	175,4	3,8
	dec.	4 500,7	3 216,0	1 220,5	64,2	319,0	148,5	166,6	3,9
2012	mar.	4 516,0	3 294,0	1 160,5	61,5	317,5	158,6	154,9	4,0
	iun.	4 318,2	3 172,2	1 080,9	65,0	328,4	173,6	150,7	4,1
	sep.	4 525,0	3 432,3	1 029,5	63,2	325,3	170,8	150,7	3,8
	dec.	4 430,6	3 437,6	933,2	59,7	335,6	187,4	144,8	3,4
2013	mar.	4 470,8	3 519,1	891,4	60,3	339,9	196,3	140,2	3,4
	iun.	4 589,2	3 678,6	852,2	58,4	350,3	207,0	140,1	3,3
	sep.	4 772,7	3 647,8	1 067,3	57,6	341,4	197,0	141,6	2,8
	dec.	4 982,9	3 933,6	994,8	54,5	346,5	205,8	138,1	2,7
2014	mar.	4 937,0	3 969,1	914,3	53,6	384,6	224,9	138,3	21,4
	iun.	4 685,5	3 802,2	831,0	52,3	386,0	243,7	122,0	20,4
	sep.	4 872,7	4 044,0	773,0	55,7	377,5	233,1	123,5	21,0

Notă: Datele sunt provizorii; seriile definitive vor fi disponibile la șase luni de la data raportării.

9.4. Credite acordate societăților nefinanciare, altor sectoare instituționale* și nerezidenților

(milioane lei; sfârșitul perioadei)

Perioada	Credite acordate societăților nefinanciare									
	Total	lei				euro				
		Total	cu scadența până la 1 an inclusiv	cu scadența mai mare de 1 an și până la 5 ani inclusiv	cu scadența mai mare de 5 ani	Total	cu scadența până la 1 an inclusiv	cu scadența mai mare de 1 an și până la 5 ani inclusiv	cu scadența mai mare de 5 ani	
2010	mar.	21 449,8	1 740,4	670,2	919,4	150,8	19 424,5	781,6	14 040,5	4 602,4
	iun.	21 565,2	1 737,5	707,3	856,3	173,9	19 519,7	807,6	14 074,5	4 637,7
	sep.	19 944,7	1 801,3	736,0	891,0	174,4	17 882,9	710,6	12 561,7	4 610,6
	dec.	19 384,7	1 862,0	759,2	928,6	174,2	17 275,7	690,8	11 802,6	4 782,3
2011	mar.	17 927,9	1 932,8	798,2	941,4	193,3	15 770,1	630,3	10 301,2	4 838,7
	iun.	18 257,4	2 108,2	849,4	1 034,0	224,8	15 929,1	730,0	10 296,5	4 902,6
	sep.	18 294,9	2 119,5	746,5	1 129,1	243,9	15 925,3	806,1	10 131,5	4 987,7
	dec.	17 897,2	2 244,4	662,7	1 286,5	295,2	15 410,6	793,9	9 914,4	4 702,3
2012	mar.	17 664,0	2 297,1	768,9	1 200,0	328,2	15 138,8	804,7	9 520,5	4 813,6
	iun.	17 673,8	2 440,7	694,5	1 337,2	408,9	14 986,4	826,0	9 391,4	4 769,1
	sep.	17 421,4	2 504,6	654,1	1 398,5	452,0	14 684,9	837,6	9 295,5	4 551,8
	dec.	16 567,1	2 559,4	720,1	1 376,8	462,5	13 799,6	942,4	8 665,5	4 191,6
2013	mar.	16 201,0	2 665,7	764,0	1 431,1	470,6	13 345,0	1 059,4	8 192,6	4 093,0
	iun.	16 206,4	2 726,1	844,0	1 425,4	456,7	13 275,4	793,7	8 439,5	4 042,3
	sep.	15 984,1	2 643,0	630,6	1 558,6	453,8	13 152,5	787,5	8 407,0	3 958,1
	dec.	16 183,2	2 711,0	752,1	1 481,5	477,4	13 290,6	800,3	8 432,6	4 057,7
2014	mar.	16 077,3	2 804,3	802,6	1 507,5	494,2	13 134,5	824,2	8 455,9	3 854,5
	iun.	16 167,4	3 048,2	924,5	1 560,0	563,8	12 998,6	729,8	8 563,0	3 705,9
	sep.	15 646,6	2 963,0	811,6	1 583,5	567,9	12 557,8	807,2	8 002,7	3 748,0

Perioada	Credite acordate societăților nefinanciare (continuare)				Credite acordate altor sectoare instituționale				Credite acordate nerezidenților	
	Total	alte valute			Total	lei	euro	alte valute		
		cu scadența până la 1 an inclusiv	cu scadența mai mare de 1 an și până la 5 ani inclusiv	cu scadența mai mare de 5 ani						
2010	mar.	285,0	3,0	132,3	149,8	611,9	127,7	481,3	2,9	5,6
	iun.	308,0	5,9	137,3	164,8	600,7	106,8	491,2	2,7	41,4
	sep.	260,5	5,1	113,1	142,3	557,9	98,9	457,5	1,5	40,1
	dec.	247,1	6,3	110,3	130,5	562,5	83,8	477,6	1,1	41,9
2011	mar.	224,9	13,2	96,7	115,1	509,6	75,4	433,3	0,9	33,9
	iun.	220,1	18,3	89,5	112,3	485,1	67,8	416,5	0,7	32,5
	sep.	250,1	22,2	94,4	133,5	471,6	55,5	415,4	0,6	44,8
	dec.	242,2	41,2	69,0	132,0	451,8	46,2	405,4	0,2	122,2
2012	mar.	228,1	40,8	62,4	124,9	430,7	41,7	388,8	0,2	36,6
	iun.	246,7	54,9	62,2	129,6	410,5	40,0	370,3	0,2	37,8
	sep.	231,9	52,2	58,1	121,6	407,7	45,8	361,7	0,2	37,5
	dec.	208,1	38,7	66,1	103,2	388,5	42,6	345,7	0,1	29,3
2013	mar.	190,3	38,3	56,0	96,1	370,0	43,0	326,9	0,1	27,5
	iun.	204,9	40,6	68,3	96,0	365,1	45,8	319,2	0,1	25,7
	sep.	188,5	36,2	63,1	89,2	347,4	38,1	309,2	0,0	19,9
	dec.	181,6	38,0	59,8	83,9	345,6	41,4	304,1	0,0	21,8
2014	mar.	138,6	22,9	58,0	57,6	342,3	44,1	298,1	0,0	16,9
	iun.	120,6	4,7	61,4	54,5	341,7	41,9	299,8	0,0	17,7
	sep.	125,8	7,2	63,1	55,5	315,4	40,6	274,8	0,0	14,7

Notă: Datele sunt provizorii; seriile definitive vor fi disponibile la șase luni de la data raportării.

*) Cu excepția sectorului gospodăriile populației.

10. RATELE DOBÂNZILOR PRACTICATE DE INSTITUȚIILE DE CREDIT

10.1. Depozite la termen în lei

10.1.1. Depozite existente în sold

(% p.a.)

Perioada	Depozite la termen ale gospodăriilor populației					Depozite la termen ale societăților nefinanciare				
	Total	Durata inițială				Total	Durata inițială			
		până la 1 lună inclusiv	peste 1 lună și până la 3 luni inclusiv	peste 3 luni și până la 6 luni inclusiv	peste 6 luni și până la 12 luni inclusiv		până la 1 lună inclusiv	peste 1 lună și până la 3 luni inclusiv	peste 3 luni și până la 6 luni inclusiv	peste 6 luni și până la 12 luni inclusiv
2009	9,56	9,17	9,35	10,54	10,37	9,07	8,88	9,88	10,20	8,05
2010	7,18	6,42	7,39	7,82	7,55	5,47	4,88	6,64	6,70	5,50
2011	6,24	5,71	6,24	6,82	6,92	5,59	5,25	6,19	6,37	5,72
2012	5,31	4,80	5,02	5,78	6,14	4,94	4,58	5,63	5,60	4,53
2013	4,03	3,33	3,70	4,39	5,04	2,69	1,95	3,20	3,63	3,66
2013 nov.	4,16	3,45	3,84	4,56	5,16	2,97	2,11	3,40	3,78	3,79
2013 dec.	4,03	3,33	3,70	4,39	5,04	2,69	1,95	3,20	3,63	3,66
2014 ian.	3,88	3,21	3,55	4,21	4,86	2,54	2,01	2,64	3,42	3,50
2014 feb.	3,73	2,92	3,39	3,98	4,72	2,58	2,29	2,66	3,30	3,36
2014 mar.	3,60	2,86	3,23	3,81	4,55	2,34	1,84	2,53	3,10	3,20
2014 apr.	3,49	2,80	3,14	3,67	4,41	2,50	2,21	2,62	2,93	3,06
2014 mai	3,39	2,64	3,09	3,55	4,27	2,35	1,87	2,61	2,81	3,00
2014 iun.	3,32	2,55	3,03	3,46	4,14	2,26	1,72	2,53	2,71	2,93
2014 iul.	3,24	2,50	2,96	3,38	4,01	2,08	1,61	2,21	2,59	2,88
2014 aug.	3,19	2,46	2,91	3,31	3,89	2,03	1,61	2,13	2,48	2,76
2014 sep.	3,12	2,35	2,85	3,24	3,81	2,23	2,15	2,18	2,47	2,68
2014 oct.	3,03	2,27	2,79	3,27	3,74	2,02	1,63	2,28	2,47	2,62
2014 nov.	3,00	2,23	2,73	3,23	3,69	1,78	1,10	1,98	2,46	2,56

10.1.2. Depozite noi

(% p.a.)

Perioada	Depozite noi la termen ale gospodăriilor populației					Depozite noi la termen ale societăților nefinanciare				
	Total	Durata inițială				Total	Durata inițială			
		până la 1 lună inclusiv	peste 1 lună și până la 3 luni inclusiv	peste 3 luni și până la 6 luni inclusiv	peste 6 luni și până la 12 luni inclusiv		până la 1 lună inclusiv	peste 1 lună și până la 3 luni inclusiv	peste 3 luni și până la 6 luni inclusiv	peste 6 luni și până la 12 luni inclusiv
2009	9,91	9,71	9,94	10,48	11,22	9,57	9,37	10,12	9,89	6,60
2010	7,62	6,87	7,92	8,00	7,52	5,36	4,85	6,59	6,98	6,53
2011	6,59	6,31	6,58	7,17	6,85	5,78	5,54	6,31	6,53	6,41
2012	5,64	5,36	5,57	6,20	5,94	5,15	5,04	5,55	5,83	5,28
2013	3,92	3,72	4,02	4,08	4,37	2,19	1,88	2,97	3,10	3,42
2013 nov.	4,07	3,86	4,14	4,37	4,50	2,38	1,96	3,12	3,36	3,55
2013 dec.	3,92	3,72	4,02	4,08	4,37	2,19	1,88	2,97	3,10	3,42
2014 ian.	3,77	3,66	3,72	3,90	4,17	2,15	1,91	2,38	2,86	3,64
2014 feb.	3,57	3,46	3,49	3,70	3,95	2,66	2,58	2,85	3,05	3,00
2014 mar.	3,47	3,27	3,44	3,66	3,90	2,07	1,83	2,49	2,69	3,02
2014 apr.	3,33	3,07	3,39	3,55	3,82	2,38	2,20	2,59	2,89	2,86
2014 mai	3,25	2,98	3,23	3,44	3,90	2,09	1,89	2,49	2,63	2,76
2014 iun.	3,17	2,83	3,22	3,47	3,71	1,88	1,70	2,27	2,41	2,95
2014 iul.	3,10	2,71	3,13	3,34	3,70	1,81	1,50	2,07	2,54	2,99
2014 aug.	2,97	2,59	3,06	3,10	3,64	1,69	1,49	2,12	2,24	2,23
2014 sep.	3,03	2,57	2,98	3,14	4,07	2,31	2,28	2,37	2,48	2,50
2014 oct.	3,08	2,52	2,96	3,28	3,63	1,83	1,67	2,21	2,45	2,42
2014 nov.	2,93	2,46	2,88	3,23	3,65	1,35	0,94	1,80	2,36	2,36

Notă: Datele anuale reprezintă ratele medii ale dobânzilor aferente lunii decembrie.

10.2. Depozite la termen în euro

10.2.1. Depozite existente în sold

(% p.a.)

Perioada	Depozite la termen ale gospodăriilor populației					Depozite la termen ale societăților nefinanciare				
	Total	Durata inițială				Total	Durata inițială			
		până la 1 lună inclusiv	peste 1 lună și până la 3 luni inclusiv	peste 3 luni și până la 6 luni inclusiv	peste 6 luni și până la 12 luni inclusiv		până la 1 lună inclusiv	peste 1 lună și până la 3 luni inclusiv	peste 3 luni și până la 6 luni inclusiv	peste 6 luni și până la 12 luni inclusiv
2009	3,51	3,11	3,32	3,93	4,27	2,90	2,39	3,30	3,22	3,43
2010	3,19	2,60	3,19	3,53	3,23	2,64	2,27	3,03	3,80	2,73
2011	3,29	2,85	3,13	3,65	3,38	2,74	2,14	3,26	4,05	3,07
2012	3,12	2,61	2,67	3,52	3,45	2,43	1,67	2,90	3,23	2,97
2013	2,25	1,75	1,94	2,29	2,76	1,78	1,19	1,79	2,25	2,49
2013 nov.	2,32	1,82	1,99	2,37	2,83	1,83	1,31	1,90	2,20	2,54
2013 dec.	2,25	1,75	1,94	2,29	2,76	1,78	1,19	1,79	2,25	2,49
2014 ian.	2,18	1,76	1,84	2,20	2,67	1,76	1,27	1,71	2,35	2,45
2014 feb.	2,09	1,68	1,74	2,10	2,58	1,64	1,10	1,67	2,32	2,30
2014 mar.	2,03	1,64	1,65	2,04	2,51	1,61	1,06	1,62	2,25	2,24
2014 apr.	1,98	1,59	1,59	2,00	2,45	1,55	1,03	1,46	2,12	2,21
2014 mai	1,95	1,58	1,57	1,97	2,41	1,58	1,10	1,47	2,12	2,23
2014 iun.	1,92	1,56	1,54	1,95	2,36	1,46	0,97	1,46	1,84	2,13
2014 iul.	1,87	1,48	1,51	1,91	2,31	1,33	0,87	1,31	1,47	2,08
2014 aug.	1,83	1,44	1,47	1,88	2,24	1,32	0,87	1,25	1,53	2,07
2014 sep.	1,80	1,43	1,43	1,86	2,20	1,30	0,83	1,27	1,45	2,05
2014 oct.	1,78	1,34	1,52	1,82	2,15	1,26	0,79	1,37	1,68	2,02
2014 nov.	1,74	1,29	1,46	1,77	2,11	1,18	0,70	1,34	1,64	1,94

10.2.2. Depozite noi

(% p.a.)

Perioada	Depozite noi la termen ale gospodăriilor populației					Depozite noi la termen ale societăților nefinanciare				
	Total	Durata inițială				Total	Durata inițială			
		până la 1 lună inclusiv	peste 1 lună și până la 3 luni inclusiv	peste 3 luni și până la 6 luni inclusiv	peste 6 luni și până la 12 luni inclusiv		până la 1 lună inclusiv	peste 1 lună și până la 3 luni inclusiv	peste 3 luni și până la 6 luni inclusiv	peste 6 luni și până la 12 luni inclusiv
2009	3,35	3,19	3,38	3,78	3,50	2,48	2,32	2,63	3,00	2,52
2010	3,44	2,94	3,56	4,05	3,37	2,45	1,97	3,01	4,05	3,13
2011	3,47	3,24	3,35	4,02	3,80	2,38	2,12	3,05	3,80	3,84
2012	3,39	3,18	3,11	3,85	3,39	1,97	1,63	2,75	2,97	1,79
2013	2,13	2,04	2,13	2,12	2,52	1,47	1,11	1,73	2,47	2,25
2013 nov.	2,18	2,09	2,17	2,24	2,60	1,46	1,28	1,88	1,82	1,39
2013 dec.	2,13	2,04	2,13	2,12	2,52	1,47	1,11	1,73	2,47	2,25
2014 ian.	2,10	2,06	1,94	2,12	2,44	1,50	1,25	1,66	2,20	2,20
2014 feb.	1,98	1,95	1,77	2,05	2,35	1,28	1,07	1,53	2,43	2,11
2014 mar.	1,95	1,85	1,78	2,04	2,31	1,18	1,01	1,40	1,75	2,12
2014 apr.	1,92	1,77	1,75	2,05	2,33	1,29	1,01	1,41	1,83	2,06
2014 mai	1,85	1,76	1,62	2,01	2,28	1,21	1,08	1,43	1,69	1,85
2014 iun.	1,85	1,71	1,61	2,03	2,32	1,06	0,92	1,43	1,57	1,46
2014 iul.	1,78	1,61	1,59	1,94	2,24	1,09	0,80	1,18	1,42	2,40
2014 aug.	1,73	1,57	1,48	1,90	2,15	0,98	0,82	1,16	1,52	2,28
2014 sep.	1,71	1,56	1,43	1,90	2,22	0,98	0,80	1,39	1,24	2,13
2014 oct.	1,69	1,42	1,73	1,82	2,14	0,91	0,75	1,47	1,54	1,74
2014 nov.	1,64	1,37	1,63	1,79	2,09	0,74	0,66	1,22	1,41	0,68

Notă: Datele anuale reprezintă ratele medii ale dobânzilor aferente lunii decembrie.

10.3. Depozite în lei pe tipuri de depozite

10.3.1. Depozite existente în sold

(% p.a.)

Perioada	Depozite ale gospodăriilor populației							Depozite ale societăților nefinanciare				Împrumuturi din operațiuni repo	
	overnight	total	la termen		rambursabile după notificare			overnight	total	la termen			
			cu durata inițială până la 2 ani inclusiv	cu durata inițială peste 2 ani	total	la cel mult 3 luni inclusiv	la mai mult de 3 luni			cu durata inițială până la 2 ani inclusiv	cu durata inițială peste 2 ani		
2009	4,34	9,56	9,63	8,64	x	x	x	3,10	9,07	9,24	3,98	x	
2010	2,13	7,18	7,26	5,79	x	x	x	1,16	5,47	5,56	3,01	c	
2011	1,40	6,24	6,35	4,54	x	x	x	1,37	5,59	5,67	2,79	c	
2012	1,06	5,31	5,39	4,49	x	x	x	1,53	4,94	5,01	3,10	x	
2013	0,73	4,03	4,11	3,36	x	x	x	0,51	2,69	2,72	1,85	x	
2013	nov.	0,74	4,16	4,24	3,42	x	x	x	0,54	2,97	2,99	2,34	x
	dec.	0,73	4,03	4,11	3,36	x	x	x	0,51	2,69	2,72	1,85	x
2014	ian.	0,68	3,88	3,95	3,33	x	x	x	0,86	2,54	2,56	1,64	x
	feb.	0,68	3,73	3,76	3,50	x	x	x	0,63	2,58	2,61	1,65	x
	mar.	0,71	3,60	3,62	3,43	x	x	x	0,53	2,34	2,37	1,63	x
	apr.	0,61	3,49	3,51	3,29	x	x	x	0,80	2,50	2,53	1,66	x
	mai	0,62	3,39	3,41	3,28	x	x	x	0,57	2,35	2,37	1,53	x
	iun.	0,58	3,32	3,32	3,28	x	x	x	0,53	2,26	2,28	1,51	x
	iul.	0,58	3,24	3,24	3,22	x	x	x	0,43	2,08	2,10	1,41	x
	aug.	0,58	3,19	3,18	3,22	x	x	x	0,49	2,03	2,05	1,39	x
	sep.	0,57	3,12	3,11	3,23	x	x	x	0,68	2,23	2,26	1,39	x
	oct.	0,54	3,03	3,07	2,74	x	x	x	0,29	2,02	2,04	1,27	x
	nov.	0,50	3,00	3,03	2,75	x	x	x	0,19	1,78	1,79	1,23	x

10.3.2. Depozite noi la termen

(% p.a.)

Perioada	Depozite noi ale gospodăriilor populației			Depozite noi ale societăților nefinanciare			Împrumuturi noi din operațiuni repo	
	cu durata inițială până la 1 an inclusiv	cu durata inițială peste 1 an și până la 2 ani inclusiv	cu durata inițială peste 2 ani	cu durata inițială până la 1 an inclusiv	cu durata inițială peste 1 an și până la 2 ani inclusiv	cu durata inițială peste 2 ani		
	2009	9,95	8,09	6,68	9,59	5,76		4,24
2010	7,63	6,80	6,36	5,36	5,56	4,76	c	
2011	6,60	6,99	4,78	5,79	4,47	3,86	x	
2012	5,65	6,36	4,13	5,19	1,12	3,12	x	
2013	3,95	4,38	2,49	2,19	2,66	1,53	x	
2013	nov.	4,11	4,77	2,08	2,38	1,30	1,88	x
	dec.	3,95	4,38	2,49	2,19	2,66	1,53	x
2014	ian.	3,79	4,36	2,77	2,16	1,76	0,63	x
	feb.	3,58	4,12	3,18	2,66	1,73	1,73	x
	mar.	3,47	4,12	3,22	2,07	2,62	1,47	x
	apr.	3,33	3,98	3,08	2,38	1,02	2,00	x
	mai	3,25	3,99	2,88	2,09	1,03	1,25	x
	iun.	3,17	3,96	3,07	1,88	0,93	1,54	x
	iul.	3,08	3,85	3,13	1,81	1,55	1,09	x
	aug.	2,97	2,67	2,91	1,69	1,48	1,28	x
	sep.	3,02	3,84	2,91	2,32	1,20	1,50	x
	oct.	2,98	3,85	4,12	1,83	2,06	1,60	x
	nov.	2,92	3,73	2,86	1,35	1,78	1,67	x

Notă: Datele anuale reprezintă ratele medii ale dobânzilor aferente lunii decembrie.

10.4. Depozite în euro pe tipuri de depozite

10.4.1. Depozite existente în sold

(% p.a.)

Perioada	Depozite ale gospodăriilor populației							Depozite ale societăților nefinanciare				Împrumuturi din operațiuni repo
	overnight	total	la termen		rambursabile după notificare			overnight	total	la termen		
			cu durata inițială până la 2 ani inclusiv	cu durata inițială peste 2 ani	total	la cel mult 3 luni inclusiv	la mai mult de 3 luni			cu durata inițială până la 2 ani inclusiv	cu durata inițială peste 2 ani	
2009	1,70	3,51	3,50	3,54	x	x	x	0,56	2,90	2,98	0,97	x
2010	1,21	3,19	3,18	3,23	x	x	x	0,39	2,64	2,71	0,76	c
2011	0,97	3,29	3,29	3,29	x	x	x	0,33	2,74	2,81	1,07	c
2012	0,87	3,12	3,11	3,54	x	x	x	0,23	2,43	2,48	1,32	c
2013	0,53	2,25	2,24	2,43	x	x	x	0,13	1,78	1,80	1,49	c
2013 nov.	0,52	2,32	2,31	2,45	x	x	x	0,15	1,83	1,86	1,32	c
2013 dec.	0,53	2,25	2,24	2,43	x	x	x	0,13	1,78	1,80	1,49	c
2014 ian.	0,56	2,18	2,16	2,39	x	x	x	0,13	1,76	1,78	1,41	c
2014 feb.	0,56	2,09	2,07	2,38	x	x	x	0,15	1,64	1,65	1,36	c
2014 mar.	0,55	2,03	2,01	2,37	x	x	x	0,17	1,61	1,63	1,35	c
2014 apr.	0,51	1,98	1,96	2,34	x	x	x	0,17	1,55	1,56	1,34	c
2014 mai	0,51	1,95	1,93	2,32	x	x	x	0,17	1,58	1,60	1,22	c
2014 iun.	0,49	1,92	1,90	2,30	x	x	x	0,14	1,46	1,47	1,19	c
2014 iul.	0,48	1,87	1,85	2,28	x	x	x	0,12	1,33	1,34	1,20	c
2014 aug.	0,48	1,83	1,81	2,29	x	x	x	0,12	1,32	1,33	1,17	c
2014 sep.	0,47	1,80	1,78	2,29	x	x	x	0,11	1,30	1,30	1,18	c
2014 oct.	0,46	1,78	1,76	2,06	x	x	x	0,12	1,26	1,27	1,16	c
2014 nov.	0,44	1,74	1,72	2,06	x	x	x	0,11	1,18	1,17	1,29	c

10.4.2. Depozite noi la termen

(% p.a.)

Perioada	Depozite noi ale gospodăriilor populației			Depozite noi ale societăților nefinanciare			Împrumuturi noi din operațiuni repo
	cu durata inițială până la 1 an inclusiv	cu durata inițială peste 1 an și până la 2 ani inclusiv	cu durata inițială peste 2 ani	cu durata inițială până la 1 an inclusiv	cu durata inițială peste 1 an și până la 2 ani inclusiv	cu durata inițială peste 2 ani	
2009	3,35	3,69	3,25	2,50	0,92	1,50	x
2010	3,44	3,80	2,83	2,45	2,21	0,91	c
2011	3,46	3,99	2,76	2,39	2,84	1,07	c
2012	3,35	3,55	5,01	1,98	1,78	1,70	c
2013	2,13	2,54	1,89	1,46	1,66	2,00	c
2013 nov.	2,19	2,59	1,53	1,46	1,00	0,39	x
2013 dec.	2,13	2,54	1,89	1,46	1,66	2,00	c
2014 ian.	2,09	2,50	1,88	1,50	0,99	0,41	x
2014 feb.	1,98	2,37	1,93	1,28	1,47	0,85	c
2014 mar.	1,94	2,46	1,91	1,18	0,38	0,66	x
2014 apr.	1,90	2,22	2,85	1,29	1,81	0,68	c
2014 mai	1,85	2,39	1,45	1,21	0,91	0,37	x
2014 iun.	1,85	2,28	1,75	1,06	1,49	0,83	x
2014 iul.	1,77	2,27	1,89	1,08	0,39	1,72	x
2014 aug.	1,73	2,08	1,86	0,97	1,11	0,47	x
2014 sep.	1,70	2,31	1,79	0,98	0,91	1,07	x
2014 oct.	1,69	2,17	1,67	0,91	0,67	1,66	x
2014 nov.	1,63	2,38	1,33	0,74	0,73	0,35	x

Notă: Datele anuale reprezintă ratele medii ale dobânzilor aferente lunii decembrie.

10.5. Credite în lei

10.5.1. Credite existente în sold

(% p.a.)

Perioada	Credite acordate gospodăriilor populației				Credite acordate societăților nefinanciare			
	Total	cu durata inițială			Total	cu durata inițială		
		până la 1 an inclusiv	peste 1 an și până la 5 ani inclusiv	peste 5 ani		până la 1 an inclusiv	peste 1 an și până la 5 ani inclusiv	peste 5 ani
2009	17,11	20,97	18,61	15,85	16,06	16,24	16,24	15,37
2010	14,83	16,48	15,49	14,23	10,57	9,98	10,98	11,53
2011	14,00	15,20	14,94	13,42	10,45	10,25	10,61	10,83
2012	13,26	14,05	14,16	12,56	10,11	10,06	9,99	10,35
2013	11,32	11,03	12,91	10,15	7,36	7,00	7,49	7,96
2013 nov.	11,60	11,51	13,08	10,50	7,57	7,25	7,59	8,27
2013 dec.	11,32	11,03	12,91	10,15	7,36	7,00	7,49	7,96
2014 ian.	10,92	10,48	12,56	9,68	7,10	6,72	7,36	7,59
2014 feb.	10,83	10,50	12,47	9,55	7,46	7,19	7,80	7,61
2014 mar.	10,76	10,71	12,37	9,42	7,42	7,13	7,80	7,56
2014 apr.	10,76	10,93	12,32	9,39	7,38	7,20	7,49	7,61
2014 mai	10,67	10,91	12,27	9,21	7,35	7,14	7,56	7,55
2014 iun.	10,47	10,78	12,12	8,92	7,04	6,77	7,19	7,43
2014 iul.	10,14	10,39	11,90	8,49	6,73	6,43	6,90	7,11
2014 aug.	9,97	10,30	11,80	8,25	6,62	6,28	6,84	7,03
2014 sep.	9,83	10,05	11,72	8,08	6,75	6,50	6,88	7,13
2014 oct.	9,85	10,42	11,69	8,08	6,87	6,57	7,13	7,18
2014 nov.	9,72	10,36	11,64	7,89	6,36	6,02	6,53	6,84

10.5.2. Credite noi

(% p.a.)

Perioada	Credite noi acordate gospodăriilor populației				Credite noi acordate societăților nefinanciare			
	Total	cu durata inițială			Total	cu durata inițială		
		până la 1 an inclusiv	peste 1 an și până la 5 ani inclusiv	peste 5 ani		până la 1 an inclusiv	peste 1 an și până la 5 ani inclusiv	peste 5 ani
2009	16,58	14,16	19,14	14,92	15,40	15,35	16,48	14,50
2010	11,68	12,03	12,19	11,34	9,40	9,50	9,36	9,28
2011	12,66	11,72	13,40	12,37	9,74	9,72	9,38	10,55
2012	12,41	9,80	13,16	11,11	9,76	9,62	10,55	9,94
2013	9,05	9,47	10,93	6,22	6,84	7,07	6,23	6,94
2013 nov.	9,29	10,20	11,18	6,40	7,51	7,48	7,58	7,57
2013 dec.	9,05	9,47	10,93	6,22	6,84	7,07	6,23	6,94
2014 ian.	8,86	8,42	10,87	5,55	6,79	6,51	7,19	7,60
2014 feb.	8,86	9,84	10,67	5,82	7,53	7,32	8,11	7,63
2014 mar.	8,78	10,07	10,51	5,82	7,23	6,93	7,79	7,61
2014 apr.	8,68	11,09	10,42	5,84	6,89	6,69	6,97	7,66
2014 mai	8,72	10,70	10,35	5,87	7,18	7,11	7,38	7,16
2014 iun.	8,44	9,15	10,31	5,61	6,01	6,04	5,62	6,57
2014 iul.	8,17	8,27	10,21	5,27	6,39	6,13	6,52	7,16
2014 aug.	7,95	7,16	10,18	5,16	6,00	5,90	6,24	6,15
2014 sep.	8,10	7,33	10,26	5,37	6,42	6,36	6,38	6,98
2014 oct.	8,03	8,06	10,30	5,53	6,35	6,09	7,12	6,48
2014 nov.	7,81	7,75	10,35	5,20	5,58	5,38	6,26	5,85

Notă: Datele anuale reprezintă ratele medii ale dobânzilor aferente lunii decembrie.

10.6. Credite în euro

10.6.1. Credite existente în sold

(% p.a.)

Perioada	Credite acordate gospodăriilor populației				Credite acordate societăților nefinanciare			
	Total	cu durata inițială			Total	cu durata inițială		
		până la 1 an inclusiv	peste 1 an și până la 5 ani inclusiv	peste 5 ani		până la 1 an inclusiv	peste 1 an și până la 5 ani inclusiv	peste 5 ani
2009	7,65	7,70	6,45	7,71	5,97	5,70	6,15	6,06
2010	7,08	6,70	6,69	7,09	5,63	5,32	5,69	5,80
2011	7,11	7,35	6,52	7,12	5,73	5,29	5,77	6,00
2012	5,65	6,20	5,76	5,65	4,77	4,39	4,81	4,98
2013	5,38	6,16	6,60	5,37	4,76	4,34	4,72	4,99
2013 nov.	5,37	6,14	6,64	5,35	4,72	4,29	4,67	4,98
2013 dec.	5,38	6,16	6,60	5,37	4,76	4,34	4,72	4,99
2014 ian.	5,39	6,24	6,65	5,38	4,78	4,39	4,75	5,00
2014 feb.	5,40	6,31	6,64	5,38	4,79	4,38	4,70	5,04
2014 mar.	5,39	6,26	6,69	5,38	4,81	4,43	4,73	5,03
2014 apr.	5,39	6,20	6,68	5,37	4,80	4,37	4,75	5,03
2014 mai	5,39	5,97	6,68	5,37	4,81	4,41	4,77	5,02
2014 iun.	5,36	5,90	6,62	5,35	4,76	4,30	4,67	5,02
2014 iul.	5,32	6,00	6,52	5,30	4,65	4,05	4,57	4,96
2014 aug.	5,29	5,99	6,49	5,28	4,61	3,92	4,59	4,92
2014 sep.	5,24	5,80	6,73	5,22	4,61	3,81	4,70	4,89
2014 oct.	5,20	5,81	6,60	5,18	4,50	3,70	4,57	4,78
2014 nov.	5,16	5,81	6,47	5,14	4,47	3,77	4,49	4,75

10.6.2. Credite noi

(% p.a.)

Perioada	Credite noi acordate gospodăriilor populației				Credite noi acordate societăților nefinanciare			
	Total	cu durata inițială			Total	cu durata inițială		
		până la 1 an inclusiv	peste 1 an și până la 5 ani inclusiv	peste 5 ani		până la 1 an inclusiv	peste 1 an și până la 5 ani inclusiv	peste 5 ani
2009	6,06	7,36	7,73	5,88	5,92	5,42	6,91	6,04
2010	5,89	6,86	6,83	5,83	5,02	5,52	5,00	4,72
2011	5,90	5,35	4,46	5,98	5,64	5,54	5,29	6,16
2012	4,33	2,08	6,63	4,41	4,62	4,61	4,90	4,44
2013	4,81	2,24	6,97	5,31	4,89	4,91	4,69	5,14
2013 nov.	5,33	8,84	7,60	5,18	4,70	4,55	4,64	5,47
2013 dec.	4,81	2,24	6,97	5,31	4,89	4,91	4,69	5,14
2014 ian.	5,26	6,56	5,05	5,29	5,04	4,63	4,53	6,30
2014 feb.	5,29	5,92	6,95	5,18	4,52	4,68	3,97	5,35
2014 mar.	5,49	4,50	6,92	5,37	4,84	4,40	4,85	5,23
2014 apr.	5,43	4,20	7,15	5,29	4,48	3,89	5,00	5,48
2014 mai	5,27	3,30	6,98	5,27	4,39	4,09	4,51	4,74
2014 iun.	5,63	7,13	7,37	5,34	4,38	4,43	3,94	5,03
2014 iul.	5,45	6,27	6,80	5,17	4,26	3,62	4,45	4,70
2014 aug.	5,38	6,90	6,38	5,30	4,03	3,14	4,46	4,22
2014 sep.	5,65	8,09	6,86	5,43	4,26	3,58	3,87	5,18
2014 oct.	5,17	6,27	6,32	4,97	3,66	2,89	3,91	4,14
2014 nov.	5,40	7,12	6,55	5,22	3,67	3,84	3,43	3,87

Notă: Datele anuale reprezintă ratele medii ale dobânzilor aferente lunii decembrie.

10.7. Credite în lei pe tipuri de credite

10.7.1. Credite existente în sold

(% p.a.)

Perioada	Credite acordate gospodăriilor populației								
	credite acordate pe descoperit de cont	total	credite pentru locuințe			credite pentru consum și alte scopuri			
			cu durata inițială			total	cu durata inițială		
			până la 1 an inclusiv	peste 1 an și până la 5 ani inclusiv	peste 5 ani		până la 1 an inclusiv	peste 1 an și până la 5 ani inclusiv	peste 5 ani
2009	21,43	11,40	15,75	12,39	11,36	17,39	20,98	18,65	16,19
2010	16,22	10,12	c	13,83	10,08	15,06	16,48	15,49	14,56
2011	14,83	9,43	c	10,82	9,41	14,21	15,20	14,95	13,72
2012	13,82	8,55	10,10	8,59	8,54	13,52	14,06	14,19	12,98
2013	11,11	6,13	9,86	7,78	6,06	11,93	11,03	12,96	11,21
2013 nov.	11,50	6,42	9,97	7,88	6,35	12,14	11,52	13,13	11,42
2013 dec.	11,11	6,13	9,86	7,78	6,06	11,93	11,03	12,96	11,21
2014 ian.	10,53	5,56	9,69	7,71	5,47	11,60	10,48	12,61	10,90
2014 feb.	10,52	5,53	9,79	7,63	5,45	11,58	10,50	12,52	10,88
2014 mar.	10,56	5,58	9,37	7,53	5,51	11,57	10,71	12,42	10,86
2014 apr.	10,77	5,72	9,53	7,44	5,67	11,63	10,93	12,36	10,95
2014 mai	10,71	5,69	9,22	7,35	5,64	11,60	10,91	12,32	10,91
2014 iun.	10,57	5,53	9,27	7,21	5,48	11,48	10,78	12,17	10,77
2014 iul.	10,27	5,23	8,95	7,05	5,18	11,24	10,39	11,95	10,50
2014 aug.	10,26	5,10	8,79	6,95	5,06	11,15	10,30	11,85	10,40
2014 sep.	10,25	5,12	8,32	6,80	5,08	11,05	10,05	11,76	10,30
2014 oct.	10,46	5,34	8,18	6,67	5,31	11,12	10,42	11,74	10,37
2014 nov.	10,43	5,29	7,89	6,60	5,26	11,06	10,36	11,69	10,27

Perioada	Credite acordate societăților nefinanciare			
	credite acordate pe descoperit de cont	cu durata inițială		
		până la 1 an inclusiv	peste 1 an și până la 5 ani inclusiv	peste 5 ani
2009	15,18	16,24	16,24	15,37
2010	8,42	9,98	10,98	11,53
2011	9,76	10,25	10,61	10,83
2012	9,96	10,06	9,99	10,35
2013	6,12	7,00	7,49	7,96
2013 nov.	6,48	7,25	7,59	8,27
2013 dec.	6,12	7,00	7,49	7,96
2014 ian.	5,93	6,72	7,36	7,59
2014 feb.	6,64	7,19	7,80	7,61
2014 mar.	6,65	7,13	7,80	7,56
2014 apr.	6,75	7,20	7,49	7,61
2014 mai	6,66	7,14	7,56	7,55
2014 iun.	6,07	6,77	7,19	7,43
2014 iul.	5,90	6,43	6,90	7,11
2014 aug.	5,72	6,28	6,84	7,03
2014 sep.	6,04	6,50	6,88	7,13
2014 oct.	6,09	6,57	7,13	7,18
2014 nov.	5,23	6,02	6,53	6,84

Notă: Datele anuale reprezintă ratele medii ale dobânzilor aferente lunii decembrie.

10.7. Credite în lei pe tipuri de credite

10.7.2. Credite noi

(% p.a.)

Perioada	Credite noi acordate gospodăriilor populației											
	credite noi pentru locuințe						credite noi pentru consum					
	total	cu durata inițială				Dobânda anuală efectivă medie	total	cu durata inițială			Dobânda anuală efectivă medie	
		până la 1 an inclusiv	peste 1 an și până la 5 ani inclusiv	peste 5 ani și până la 10 ani inclusiv	peste 10 ani			până la 1 an inclusiv	peste 1 an și până la 5 ani inclusiv	peste 5 ani		
2009	12,58	12,70	12,62	15,34	11,72	13,41	17,04	17,22	18,90	15,02	21,96	
2010	10,03	c	10,10	11,30	9,70	10,80	11,42	11,86	11,51	11,35	17,51	
2011	7,76	c	8,22	8,13	7,70	9,02	12,87	12,53	13,16	12,74	16,79	
2012	8,35	c	8,21	8,33	8,33	8,78	13,05	12,81	13,07	12,94	15,24	
2013	5,42	c	6,35	6,02	5,36	6,11	10,74	9,30	10,86	9,84	12,27	
2013	nov.	5,57	c	6,60	6,06	5,50	6,24	11,01	11,26	11,06	10,47	13,30
	dec.	5,42	c	6,35	6,02	5,36	6,11	10,74	9,30	10,86	9,84	12,27
2014	ian.	4,90	c	6,24	5,19	4,86	5,55	10,61	10,49	10,71	9,39	12,46
	feb.	5,27	c	5,84	6,36	5,20	5,72	10,47	10,41	10,56	9,27	12,31
	mar.	5,24	c	5,15	6,06	5,18	5,62	10,33	11,66	10,46	8,78	11,90
	apr.	5,33	c	5,36	6,00	5,29	5,57	10,27	12,09	10,38	8,74	11,73
	mai	5,39	c	5,16	5,84	5,37	5,66	10,24	12,14	10,33	8,77	11,66
	iun.	5,21	c	4,99	5,42	5,20	5,50	10,17	9,65	10,33	8,24	11,57
	iul.	4,88	c	4,95	5,31	4,87	5,22	10,08	8,51	10,24	8,27	11,64
	aug.	4,81	c	5,17	5,18	4,79	5,06	10,06	9,57	10,23	7,92	11,61
	sep.	5,06	c	5,18	5,33	5,04	5,33	10,09	9,18	10,25	8,11	11,72
	oct.	5,27	c	5,11	5,75	5,25	5,53	10,09	10,07	10,27	7,83	11,70
	nov.	4,97	c	5,16	5,24	4,95	5,25	10,05	9,50	10,30	7,34	11,52

Perioada	Credite noi acordate gospodăriilor populației (continuare)				Credite noi acordate societăților nefinanciare								
	credite noi pentru alte scopuri				cu valoarea până la 1 milion echivalent euro					cu valoarea peste 1 milion echivalent euro			
	total	cu durata inițială			total	cu durata inițială			total	cu durata inițială			
		până la 1 an inclusiv	peste 1 an și până la 5 ani inclusiv	peste 5 ani		până la 1 an inclusiv	peste 1 an și până la 5 ani inclusiv	peste 5 ani		până la 1 an inclusiv	peste 1 an și până la 5 ani inclusiv	peste 5 ani	
2009	14,98	13,65	23,29	14,47	16,24	16,29	17,01	14,50	13,71	13,54	15,26	14,51	
2010	14,96	12,11	19,99	12,71	10,65	10,37	11,39	12,23	8,67	8,20	8,32	9,05	
2011	12,41	11,22	14,90	10,66	10,75	10,65	10,95	11,50	8,77	8,61	8,49	10,07	
2012	11,48	9,44	18,30	10,67	10,52	10,45	10,74	10,63	8,79	8,70	9,71	9,13	
2013	11,33	9,54	13,90	8,52	7,75	7,72	7,91	7,59	5,92	6,16	4,85	6,64	
2013	nov.	11,79	9,74	15,51	7,83	7,81	7,71	8,04	8,08	6,86	6,85	6,82	6,93
	dec.	11,33	9,54	13,90	8,52	7,75	7,72	7,91	7,59	5,92	6,16	4,85	6,64
2014	ian.	11,10	7,69	16,13	8,10	7,07	6,84	7,56	8,07	6,20	5,60	6,49	7,27
	feb.	12,00	9,59	15,05	9,09	7,76	7,41	8,75	8,23	7,03	7,07	6,74	7,20
	mar.	10,99	9,29	12,15	8,54	7,40	7,15	8,00	7,70	6,66	6,04	7,37	7,28
	apr.	10,73	10,66	13,96	8,09	7,10	6,76	7,76	7,99	6,43	6,47	5,91	7,34
	mai	10,02	9,37	12,62	7,51	7,28	7,05	7,70	7,69	6,94	7,24	6,30	6,43
	iun.	9,43	8,45	11,07	7,58	6,75	6,58	6,95	7,22	5,08	5,22	3,71	6,22
	iul.	9,08	7,90	10,65	7,12	6,67	6,58	6,78	6,92	5,90	5,12	5,91	7,32
	aug.	7,45	6,67	9,65	7,29	6,38	6,24	6,68	6,89	5,32	5,11	5,48	5,69
	sep.	8,06	6,98	12,18	7,05	6,79	6,64	7,24	7,07	5,78	5,78	5,63	6,74
	oct.	8,79	7,41	12,38	6,42	6,87	6,65	7,46	7,12	5,60	5,22	6,48	6,06
	nov.	9,00	7,28	13,12	6,71	6,10	5,92	6,53	6,35	4,72	4,57	5,38	5,12

Notă: Datele anuale reprezintă ratele medii ale dobânzilor aferente lunii decembrie.

10.8. Credite în euro pe tipuri de credite

10.8.1. Credite existente în sold

(% p.a.)

Perioada	Credite acordate gospodăriilor populației									
	credite acordate pe descoperit de cont	total	credite pentru locuințe			credite pentru consum și alte scopuri				
			cu durata inițială			total	cu durata inițială			
			până la 1 an inclusiv	peste 1 an și până la 5 ani inclusiv	peste 5 ani		până la 1 an inclusiv	peste 1 an și până la 5 ani inclusiv	peste 5 ani	
2009	10,68	6,60	7,06	5,23	6,62	8,32	8,06	6,59	8,48	
2010	9,88	6,03	5,00	6,22	6,03	7,96	7,29	6,74	8,06	
2011	10,67	6,23	3,99	6,36	6,23	8,04	8,20	6,54	8,13	
2012	8,81	4,82	4,88	6,38	4,82	6,77	6,33	5,71	6,82	
2013	8,10	4,68	3,97	6,07	4,68	6,58	6,31	6,65	6,58	
2013	nov.	7,92	4,66	3,99	6,10	4,66	6,57	6,29	6,69	6,57
	dec.	8,10	4,68	3,97	6,07	4,68	6,58	6,31	6,65	6,58
2014	ian.	8,14	4,70	4,78	6,12	4,70	6,59	6,37	6,71	6,59
	feb.	8,01	4,71	5,51	6,16	4,71	6,59	6,34	6,69	6,59
	mar.	7,94	4,71	4,67	6,16	4,71	6,58	6,31	6,76	6,58
	apr.	7,89	4,72	4,68	6,18	4,72	6,57	6,25	6,74	6,57
	mai	7,68	4,73	4,68	5,90	4,73	6,56	6,01	6,77	6,56
	iun.	7,79	4,71	4,61	5,88	4,71	6,53	5,94	6,70	6,53
	iul.	8,29	4,67	4,47	5,80	4,67	6,49	6,05	6,60	6,49
	aug.	8,26	4,65	4,47	5,77	4,65	6,46	6,04	6,58	6,46
	sep.	8,13	4,60	4,35	7,66	4,59	6,41	5,84	6,62	6,41
	oct.	8,08	4,56	4,34	7,57	4,55	6,37	5,86	6,48	6,37
	nov.	8,03	4,52	4,34	5,94	4,52	6,32	5,85	6,52	6,32

Perioada	Credite acordate societăților nefinanciare				
	credite acordate pe descoperit de cont	cu durata inițială			
		până la 1 an inclusiv	peste 1 an și până la 5 ani inclusiv	peste 5 ani	
2009	5,04	5,70	6,15	6,06	
2010	4,72	5,32	5,69	5,80	
2011	4,89	5,29	5,77	6,00	
2012	3,97	4,39	4,81	4,98	
2013	3,55	4,34	4,72	4,99	
2013	nov.	3,70	4,29	4,67	4,98
	dec.	3,55	4,34	4,72	4,99
2014	ian.	3,64	4,39	4,75	5,00
	feb.	3,53	4,38	4,70	5,04
	mar.	3,63	4,43	4,73	5,03
	apr.	3,59	4,37	4,75	5,03
	mai	3,57	4,41	4,77	5,02
	iun.	3,49	4,30	4,67	5,02
	iul.	3,31	4,05	4,57	4,96
	aug.	3,26	3,92	4,59	4,92
	sep.	3,21	3,81	4,70	4,89
	oct.	3,12	3,70	4,57	4,78
	nov.	3,11	3,77	4,49	4,75

Notă: Datele anuale reprezintă ratele medii ale dobânzilor aferente lunii decembrie.

10.8. Credite în euro pe tipuri de credite

10.8.2. Credite noi

(% p.a.)

Perioada	Credite noi acordate gospodăriilor populației											
	credite noi pentru locuințe						credite noi pentru consum					
	total	cu durata inițială				Dobânda anuală efectivă medie	total	cu durata inițială			Dobânda anuală efectivă medie	
		până la 1 an inclusiv	peste 1 an și până la 5 ani inclusiv	peste 5 ani și până la 10 ani inclusiv	peste 10 ani			până la 1 an inclusiv	peste 1 an și până la 5 ani inclusiv	peste 5 ani		
2009	5,06	6,69	6,61	5,58	4,98	6,24	8,46	10,19	10,20	8,22	10,04	
2010	5,24	c	5,28	5,84	5,23	6,15	6,88	7,82	8,14	6,80	8,44	
2011	5,67	c	9,36	6,01	5,67	6,21	6,45	6,87	3,61	6,70	8,15	
2012	4,31	x	5,74	4,79	4,29	4,76	4,22	1,79	6,31	5,21	4,74	
2013	5,23	x	5,65	5,88	5,21	5,87	3,76	2,20	6,74	5,64	4,27	
2013	nov.	5,07	x	5,71	5,59	5,04	5,63	6,11	8,84	6,98	5,79	6,87
	dec.	5,23	x	5,65	5,88	5,21	5,87	3,76	2,20	6,74	5,64	4,27
2014	ian.	5,26	c	6,55	5,58	5,22	5,81	5,14	7,59	4,75	5,76	5,82
	feb.	5,04	c	5,66	4,91	5,05	5,55	5,50	7,62	6,78	5,21	6,18
	mar.	5,23	x	5,61	5,26	5,22	5,76	5,80	6,91	7,03	5,53	6,57
	apr.	5,18	c	5,74	5,82	5,15	5,73	6,13	x	7,21	5,62	7,10
	mai	5,16	x	5,42	5,20	5,14	5,50	5,02	3,25	7,33	5,72	5,51
	iun.	5,13	x	6,12	5,02	5,13	5,43	6,40	6,66	7,40	5,97	6,93
	iul.	5,07	x	5,68	5,32	5,04	5,37	6,28	6,27	7,15	5,80	7,00
	aug.	5,17	x	5,47	5,32	5,14	5,45	5,82	6,97	6,45	5,64	6,17
	sep.	5,20	x	5,74	5,80	5,13	5,52	6,11	8,09	6,90	5,74	6,63
	oct.	4,88	x	4,80	4,91	4,88	5,29	5,81	5,88	6,57	5,54	6,52
	nov.	4,96	x	6,00	5,36	4,92	5,27	5,78	x	6,96	5,36	6,71

Perioada	Credite noi acordate gospodăriilor populației (continuare)				Credite noi acordate societăților nefinanciare								
	credite noi pentru alte scopuri				cu valoarea până la 1 milion echivalent euro				cu valoarea peste 1 milion echivalent euro				
	total	cu durata inițială			total	cu durata inițială			total	cu durata inițială			
		până la 1 an inclusiv	peste 1 an și până la 5 ani inclusiv	peste 5 ani		până la 1 an inclusiv	peste 1 an și până la 5 ani inclusiv	peste 5 ani		până la 1 an inclusiv	peste 1 an și până la 5 ani inclusiv	peste 5 ani	
2009	6,39	5,89	6,25	7,14	6,74	6,63	6,43	7,36	5,67	4,90	7,02	5,80	
2010	6,90	6,22	6,97	8,06	6,38	6,34	5,96	6,86	4,66	4,99	4,81	4,41	
2011	5,77	7,17	4,71	8,24	6,10	5,87	6,03	6,76	5,42	5,35	4,92	5,94	
2012	8,06	c	9,58	7,02	5,57	5,18	5,36	6,63	4,24	4,20	4,68	4,03	
2013	6,42	c	9,11	5,89	5,65	5,52	5,69	5,78	4,74	4,82	4,46	4,96	
2013	nov.	8,60	x	10,74	6,69	5,01	4,78	5,17	5,33	4,65	4,49	4,59	5,53
	dec.	6,42	c	9,11	5,89	5,65	5,52	5,69	5,78	4,74	4,82	4,46	4,96
2014	ian.	7,43	x	7,81	6,68	5,02	5,23	4,66	5,34	5,05	4,51	3,80	6,51
	feb.	7,44	c	7,52	7,40	5,06	4,74	5,18	5,56	4,28	4,64	3,61	5,24
	mar.	6,70	c	7,77	6,96	5,23	4,96	5,19	6,08	4,71	4,09	4,70	5,12
	apr.	6,04	x	7,29	5,89	4,82	4,47	4,97	5,36	4,34	3,72	5,03	5,52
	mai	7,19	c	7,64	6,41	4,95	4,65	5,16	5,29	4,18	3,83	4,35	4,47
	iun.	7,12	c	7,38	6,65	4,91	4,62	4,91	5,37	4,25	4,33	3,78	4,97
	iul.	6,55	x	6,75	5,79	4,50	4,18	4,68	4,88	4,11	3,02	4,22	4,65
	aug.	6,89	c	8,20	6,70	4,47	4,09	4,56	4,96	3,84	2,30	4,41	4,06
	sep.	6,75	x	7,05	6,55	4,62	4,54	4,55	4,85	4,02	2,83	3,05	5,30
	oct.	5,56	c	6,84	4,67	4,28	3,70	4,51	4,94	3,44	2,54	3,53	4,02
	nov.	6,45	c	6,15	6,63	4,49	4,05	4,70	5,01	3,18	3,62	2,82	3,38

Notă: Datele anuale reprezintă ratele medii ale dobânzilor aferente lunii decembrie.

11. INDICATORI DE RISC BANCAR

11.1. Situația clasificării creditelor și plasamentelor instituțiilor de credit*

(milioane lei; sfârșitul perioadei)

A. Credite acordate clienților din afara sectorului instituțiilor de credit

B. Credite/plasamente la instituții de credit

Perioada	Total	Standard	În observație	Substandard	Îndoielnic	Pierdere	Total	Standard	Pierdere
Brută									
2013									
apr.	206 486,8	92 577,9	30 439,2	21 462,8	9 574,8	52 432,1	8 213,4	8 212,4	1,0
mai	208 198,0	93 205,2	30 117,9	21 743,7	9 488,7	53 642,5	8 066,2	8 065,2	1,0
iun.	210 505,2	95 362,2	28 835,5	22 117,1	9 474,3	54 716,1	9 439,0	9 438,0	1,0
iul.	208 464,7	95 243,1	27 102,7	20 701,5	10 783,7	54 633,7	7 405,2	7 404,2	1,0
aug.	208 469,9	94 842,1	27 473,9	20 181,0	10 853,0	55 119,9	9 300,9	9 299,9	1,0
sep.	208 208,3	93 712,3	28 546,9	19 802,3	10 520,2	55 626,6	8 566,9	8 565,9	1,0
oct.	206 148,9	91 614,8	29 248,9	19 385,9	9 782,1	56 117,2	8 693,8	8 692,8	1,0
nov.	205 541,8	91 158,9	29 514,9	19 153,5	9 082,9	56 631,6	9 239,0	9 238,0	1,0
dec.	195 118,7	84 415,0	29 150,3	18 845,1	9 098,7	53 609,6	10 117,3	10 116,3	1,0
2014									
ian.	195 535,9	84 422,3	29 022,5	18 441,5	9 239,2	54 410,4	11 104,9	11 103,9	1,0
feb.	195 300,0	84 729,7	28 939,9	17 938,0	9 100,3	54 592,1	10 265,3	10 264,3	1,0
mar.	194 247,9	84 230,3	28 810,1	17 882,0	8 748,2	54 577,3	11 203,4	11 202,4	1,0
apr.	194 823,6	84 531,6	28 824,6	17 752,8	8 763,9	54 950,7	11 072,3	11 071,3	1,0
Netă									
2013									
apr.	92 405,2	38 551,6	7 680,5	5 767,7	2 456,6	37 948,8	6 373,4	6 372,4	1,0
mai	94 214,4	38 826,7	7 531,2	5 943,3	2 564,9	39 348,3	6 580,4	6 579,4	1,0
iun.	96 741,9	39 837,9	7 989,2	5 829,1	2 756,2	40 329,5	8 625,0	8 624,0	1,0
iul.	96 519,0	39 594,6	7 410,4	5 127,1	3 372,7	41 014,2	6 473,7	6 472,7	1,0
aug.	96 349,4	39 314,5	7 506,0	4 734,0	3 490,3	41 304,6	8 202,8	8 201,8	1,0
sep.	96 553,6	38 324,3	7 911,0	4 467,1	3 359,6	42 491,6	7 598,9	7 597,9	1,0
oct.	96 688,7	38 456,8	7 632,7	4 672,1	3 045,0	42 882,1	7 584,7	7 583,7	1,0
nov.	96 268,4	38 411,2	7 535,9	4 507,6	2 570,9	43 242,8	8 129,1	8 128,1	1,0
dec.	90 146,2	34 253,8	7 598,4	4 575,9	2 471,6	41 246,5	8 627,3	8 626,3	1,0
2014									
ian.	90 881,3	34 237,1	7 604,3	4 473,7	2 520,8	42 045,4	9 652,6	9 651,6	1,0
feb.	90 900,6	34 094,5	7 816,3	4 200,4	2 493,7	42 295,7	8 697,4	8 696,4	1,0
mar.	90 191,5	33 939,2	7 640,4	4 424,9	2 459,3	41 727,7	10 047,6	10 046,6	1,0
apr.	90 528,7	34 274,0	7 539,3	4 255,0	2 433,4	42 027,0	9 368,6	9 367,6	1,0
Ajustări prudentiale de valoare									
2013									
apr.	41 190,1	384,2	422,7	1 185,1	1 249,3	37 948,8	1,0	–	1,0
mai	42 666,6	377,3	415,5	1 220,9	1 304,6	39 348,3	1,0	–	1,0
iun.	43 765,6	394,5	439,8	1 199,1	1 402,7	40 329,5	1,0	–	1,0
iul.	44 574,2	380,1	409,1	1 059,1	1 711,7	41 014,2	1,0	–	1,0
aug.	44 831,7	368,5	409,3	979,4	1 769,9	41 304,6	1,0	–	1,0
sep.	45 914,5	365,7	427,3	924,1	1 705,8	42 491,6	1,0	–	1,0
oct.	46 232,8	421,2	414,5	967,7	1 547,3	42 882,1	1,0	–	1,0
nov.	46 326,4	430,0	411,1	933,0	1 309,5	43 242,8	1,0	–	1,0
dec.	44 243,4	376,0	413,6	947,8	1 259,5	41 246,5	1,0	–	1,0
2014									
ian.	45 038,6	368,0	413,8	926,2	1 285,2	42 045,4	1,0	–	1,0
feb.	45 223,9	362,1	424,2	871,0	1 270,9	42 295,7	1,0	–	1,0
mar.	44 655,7	344,2	414,5	915,9	1 253,4	41 727,7	1,0	–	1,0
apr.	44 892,5	336,3	407,9	881,5	1 239,8	42 027,0	1,0	–	1,0
Ajustări pentru depreciere (conform IFRS)									
2013									
apr.	31 273,6	746,0	729,1	1 158,6	987,1	27 652,8	1,0	0,0	1,0
mai	32 079,9	582,3	682,3	1 182,4	919,0	28 713,9	1,0	0,0	1,0
iun.	33 012,6	600,7	712,4	1 208,7	882,8	29 608,0	1,0	0,0	1,0
iul.	33 149,1	577,1	700,3	1 070,8	1 026,6	29 774,3	1,0	0,0	1,0
aug.	33 277,2	502,3	691,7	1 051,5	993,9	30 037,8	3,7	0,0	1,0
sep.	33 876,8	490,8	678,0	958,5	981,6	30 767,9	4,2	0,0	1,0
oct.	34 022,2	419,5	631,1	989,5	991,1	30 991,0	4,2	0,0	1,0
nov.	34 484,3	407,5	632,4	1 047,9	910,4	31 486,1	4,0	0,0	1,0
dec.	34 341,2	375,4	607,1	1 074,9	962,4	31 321,4	3,7	0,0	1,0
2014									
ian.	34 721,9	354,1	591,7	946,2	1 007,6	31 822,3	3,6	0,0	1,0
feb.	35 175,6	386,3	569,9	862,9	1 034,4	32 322,1	3,7	0,0	1,0
mar.	34 767,3	349,5	551,1	941,8	868,0	32 056,9	4,0	0,0	1,0
apr.	34 981,8	359,4	572,7	920,1	910,6	32 219,0	3,2	0,0	1,0

*) Conform Regulamentului BNR nr. 16/2012 și Ordinului BNR nr. 15/2012, cu modificările și completările ulterioare. Regulamentul menționat se aplică instituțiilor de credit, persoane juridice române, și sucursalelor din România ale instituțiilor de credit din state terțe, care, pentru toate/o parte dintre creditele/plasamentele pe care le dețin, determină cerința minimă de capital pentru riscul de credit, la nivel individual, potrivit abordării standard.

11.2. Principalii indicatori de prudențialitate

(procente)

Perioada	Indicatorul de solvabilitate ($\geq 8\%$) ^{1,2}	Efectul de pârghie ^{1,2}	Rata generală de risc ²	Plasamente și credite interbancare (valoare brută) / Total activ (valoare brută)	Credite acordate clienței nebankare (valoare brută) / Total activ (valoare brută)	Creanțe depreciate ale clienței nebankare (valoare netă) / Total portofoliu credite aferent clienței nebankare (valoare netă) ³
2009	14,67	7,55	47,29	23,03	59,13	x
2010	15,02	8,11	44,61	19,58	58,64	x
2011	14,87	8,07	42,65	16,90	59,24	x
2012	14,94	8,02	38,80	14,74	60,78	12,00
2013	15,46	7,96	35,73	16,24	58,63	11,64
2013 nov.	x	7,65	x	15,07	60,19	12,68
2013 dec.	15,46	7,96	35,73	16,24	58,63	11,64
2014 ian.	x	8,40	x	14,35	59,45	11,75
2014 feb.	x	8,48	x	14,79	59,17	12,17
2014 mar.	16,32	8,55	x	14,25	59,52	12,17
2014 apr.	x	8,52	x	14,26	59,64	12,11
2014 mai	x	8,58	x	14,51	59,66	11,87
2014 iun.	16,95	7,87	38,09	14,75	59,01	11,42
2014 iul.	x	x	x	14,01	59,52	11,36
2014 aug.	x	x	x	13,31	59,75	10,72
2014 sep.	17,06	7,63	38,07	14,15	58,69	10,17
2014 oct.	x	x	x	14,28	58,83	10,01
2014 nov.	x	x	x	14,61	58,36	9,59

Perioada	Creanțe depreciate ale clienței nebankare (valoare netă) / Total datorii ³	Creanțe depreciate ale clienței nebankare (valoare netă) / Total active (valoare netă) ³	Rata riscului de credit ^{2,4}	Rata creditelor neperformante ^{2,4}	Rata creditelor neperformante ⁵	Indicatorul de lichiditate ⁶
2009	x	x	15,29	x	x	1,38
2010	x	x	20,82	11,85	x	1,35
2011	x	x	23,28	14,33	x	1,36
2012	7,87	7,05	29,91	18,24	x	1,42
2013	7,25	6,50	32,14	21,87	x	1,53
2013 nov.	8,22	7,31	31,97	21,95	x	1,51
2013 dec.	7,25	6,50	32,14	21,87	x	1,53
2014 ian.	7,45	6,66	32,55	22,31	x	1,47
2014 feb.	7,67	6,86	32,61	22,52	x	1,52
2014 mar.	7,75	6,91	32,60	22,26	20,39	1,53
2014 apr.	7,72	6,89	32,70	22,24	20,47	1,52
2014 mai	7,60	6,76	x	x	20,31	1,56
2014 iun.	7,24	6,45	x	x	19,19	1,55
2014 iul.	7,33	6,51	x	x	17,68	1,55
2014 aug.	6,94	6,18	x	x	17,23	1,58
2014 sep.	6,45	5,79	x	x	15,33	1,60
2014 oct.	6,38	5,71	x	x	15,31	1,57
2014 nov.	6,04	5,42	x	x	14,95	1,61

1) Conform Ordinului BNR nr. 13/2011 până la decembrie 2013. Începând cu 1 ianuarie 2014 prevederile Ordinului BNR nr.13/2011 au fost abrogate implicit, odată cu instituirea noului cadru normativ european CRD IV (Directiva 2013/36/UE și Regulamentul (UE) nr. 575/2013). Din iunie 2014 indicatorii au la bază informațiile transmise de bănci conform prevederilor Regulamentului de punere în aplicare (UE) nr. 680/2014 al Comisiei de stabilire a unor standarde tehnice de punere în aplicare cu privire la raportarea în scopuri de supraveghere a instituțiilor în conformitate cu Regulamentul (UE) nr. 575/2013 al Parlamentului European și al Consiliului. Odată cu intrarea în vigoare a Regulamentului de punere în aplicare (UE) nr. 680/2014, indicatorul „Efectul de pârghie” face parte din pachetul de raportare potrivit standardelor tehnice menționate și este raportat ca atare de instituțiile de credit.

2) Indicatorii cuprind numai băncile persoane juridice române și Creditcoop; sucursalele băncilor străine nu raportează solvabilitatea, fondurile proprii și clasificarea creditelor.

3) Conform Ordinului BNR nr. 27/2010 și Ordinului BNR nr. 2/2011, cu modificările și completările ulterioare.

4) Începând cu luna mai 2014 nu se mai calculează indicatorii „Rata riscului de credit” și „Rata creditelor neperformante” (determinați pe baza raportărilor efectuate de băncile care folosesc abordarea standard în evaluarea riscului de credit).

5) Determinată pe baza raportărilor efectuate de toate băncile: atât cele care utilizează abordarea standard în evaluarea riscului de credit, cât și cele care folosesc modele interne de rating.

6) Conform Ordinului BNR nr. 22/2011 și Regulamentului BNR nr. 25/2011; indicatorul de lichiditate este exprimat în unități.

Notă: Din ianuarie 2012 indicatorii se calculează potrivit raportărilor întocmite în conformitate cu IFRS.

11.3. Informații de risc de credit*

Perioada	Total sume datorate - Risc global (mil. lei)	Total sume restante (mil. lei)	Număr debitori (persoane fizice și juridice)	Număr debitori cu restante (persoane fizice și juridice)	Număr interogări ale bazei de date a CRC pentru debitorii proprii și potențiali	Număr interogări ale bazei de date a CRC pentru debitorii potențiali, cu acordul acestora	Număr credite acordate și angajamente asumate de către instituțiile de credit	Număr debitori (persoane fizice și juridice) raportați de două sau mai multe persoane declarante**	Număr debitori (persoane fizice și juridice) total persoane declarante**	Număr debitori cu restante (persoane fizice și juridice) total persoane declarante**	
a) Instituții de credit											
2009	226 929	7 844	989 045	201 936	310 086	237 820	1 536 121	123 843	1 075 074	235 617	
2010	238 070	15 037	960 479	218 784	146 933	83 690	1 487 183	107 656	1 028 375	242 946	
2011	258 113	19 926	965 865	225 105	143 968	78 351	1 495 598	98 005	1 022 183	244 180	
2012	263 331	27 599	935 265	231 906	128 014	73 093	1 479 760	92 759	986 932	248 281	
2013	257 335	31 543	902 616	214 359	131 421	69 289	1 456 956	87 213	957 335	230 556	
2013	nov.	255 313	32 836	906 972	224 452	172 974	92 722	1 464 257	88 177	961 520	241 045
	dec.	257 335	31 543	902 616	214 359	131 421	69 289	1 456 956	87 213	957 335	230 556
2014	ian.	258 162	32 174	899 666	215 422	139 635	72 920	1 451 346	86 453	953 855	231 295
	feb.	258 231	32 651	898 418	220 152	154 089	84 203	1 453 600	85 640	952 597	235 556
	mar.	256 628	32 584	900 077	218 432	175 605	97 211	1 462 910	85 790	953 855	233 657
	apr.	256 924	32 669	902 882	215 098	161 317	87 917	1 460 852	85 851	956 251	230 577
	mai	256 597	33 210	906 654	215 931	182 250	96 796	1 473 053	85 518	959 305	231 579
	iun.	256 897	33 416	909 578	218 446	167 922	88 738	1 482 241	85 486	962 631	233 927
	iul.	257 854	32 332	912 261	207 190	180 168	95 900	1 489 970	85 445	965 511	222 073
	aug.	258 372	31 418	915 766	213 171	153 794	82 701	1 498 482	85 391	968 726	228 535
	sep.	259 380	31 742	921 236	213 766	175 073	93 371	1 515 926	85 714	972 423	228 925
	oct.	260 993	32 111	922 659	205 668	179 935	94 265	1 522 453	85 941	974 077	220 082
	nov.	261 623	32 591	922 871	208 915	168 434	89 071	1 526 541	85 763	974 420	223 418
b) IFN + IEME + IP											
2011	18 430	1 807	92 221	25 076	11 140	7 857	186 971				
2012	17 382	2 236	87 072	21 626	10 329	7 128	179 301				
2013	17 553	2 765	89 064	20 941	11 731	8 511	182 056				
2013	nov.	17 362	2 633	89 118	21 558	16 189	11 387	182 075			
	dec.	17 553	2 765	89 064	20 941	11 731	8 511	182 056			
2014	ian.	17 478	2 787	88 098	20 625	11 433	8 085	181 036			
	feb.	17 412	2 663	87 385	20 004	14 132	10 225	179 444			
	mar.	17 451	2 625	87 028	19 766	15 956	11 598	179 598			
	apr.	17 553	2 608	86 659	19 934	13 285	9 880	179 611			
	mai	17 344	2 463	85 631	20 004	13 781	10 308	177 872			
	iun.	17 590	2 456	86 097	19 803	14 447	10 706	179 013			
	iul.	17 504	2 487	86 384	18 947	15 219	11 315	179 315			
	aug.	17 373	2 377	86 101	19 448	13 340	9 705	178 271			
	sep.	16 796	2 368	84 271	19 170	15 948	11 787	171 110			
	oct.	16 930	2 349	84 609	18 374	16 258	12 004	172 152			
	nov.	16 974	2 353	84 725	18 479	14 713	10 797	172 667			

Notă: Începând cu 1 februarie 2012 a intrat în vigoare Regulamentul BNR nr. 2/2012 privind organizarea și funcționarea la Banca Națională a României a Centralei Riscului de Credit.

*) Se referă la expunerea față de un singur debitor, expunere egală sau mai mare de 20 000 lei.

**) Persoane declarante sunt instituțiile de credit, instituțiile financiare nebankare înscrise în Registrul special (IFN), instituțiile emite de monedă electronică care înregistrează un nivel semnificativ al activității de creditare (IEME) și instituțiile de plată care înregistrează un nivel semnificativ al activității de creditare (IP).

11.4. Credite acordate și angajamente asumate de instituțiile de credit*

(milioane lei)

Perioada	Total sume acordate	Forma de proprietate a beneficiarului de credit							Moneda				
		Proprie- tate privată	Proprie- tate de stat	Proprietate mixtă		Proprie- tate coope- ratistă	Persoane fizice	Proprie- tate obștească	lei	euro	dolari SUA	alte valute	
				Societăți comerciale cu partici- pare de capital străin	Societăți comerciale cu partici- pare de capital privat și de stat autohton								
2009	260 084	152 399	16 445	3 416	1 271	472	85 812	269	88 313	150 806	8 349	12 616	
2010	275 702	161 103	17 491	4 460	1 192	683	90 374	398	92 556	162 315	7 903	12 927	
2011	300 443	177 995	19 758	4 235	1 356	796	95 860	443	103 186	175 024	9 145	13 089	
2012	307 246	180 600	20 785	4 282	1 167	928	98 751	734	108 255	177 579	8 735	12 678	
2013	305 914	178 335	20 820	3 883	1 143	948	100 117	668	114 819	171 596	7 479	12 020	
2013	nov.	305 791	178 753	20 209	3 728	1 091	939	100 327	744	113 389	172 651	7 529	12 222
	dec.	305 914	178 335	20 820	3 883	1 143	948	100 117	668	114 819	171 596	7 479	12 020
2014	ian.	306 591	178 583	20 496	4 584	1 169	945	100 153	660	114 987	172 076	7 544	11 985
	feb.	306 395	177 889	20 957	4 621	1 120	850	100 296	662	115 732	171 101	7 604	11 959
	mar.	307 461	178 436	21 083	4 769	1 162	779	100 595	637	117 424	170 246	7 866	11 924
	apr.	307 636	178 943	20 378	4 721	1 174	801	100 917	703	118 328	169 714	7 735	11 859
	mai	308 518	179 867	20 381	4 438	1 046	829	101 327	630	120 015	168 774	7 832	11 898
	iun.	310 819	181 307	20 411	4 636	1 103	838	101 891	632	122 624	168 999	7 286	11 910
	iul.	309 440	180 815	20 076	4 674	1 110	840	101 296	629	123 698	167 468	7 227	11 048
	aug.	311 279	181 988	20 079	4 826	1 017	911	101 831	627	125 818	166 522	7 842	11 098
	sep.	312 741	182 642	20 411	4 786	1 069	943	102 255	634	127 598	166 068	8 119	10 956
	oct.	315 091	184 439	20 358	4 845	1 120	957	102 739	634	129 740	166 262	8 096	10 994
	nov.	315 814	184 699	20 510	4 714	1 077	1 064	103 110	640	131 701	165 324	7 920	10 868

Perioada	Total sume acordate	Sector de activitate							Forma de proprietate a instituțiilor de credit		Încadrarea juridică a instituțiilor de credit		
		Industrie	Servicii	Construcții	Agricultură, silvi- cultură, pisci- cultură	Activități de intermedieri și financiare și asigurări	Administra- ție publică și apărare, asigurări sociale din sistemul public, învățământ, sănătate și asistență socială	Persoane fizice	Instituții de credit de stat și cu capital majoritar de stat	Instituții de credit private și cu capital majoritar privat	Instituții de credit - persoane juridice române	Sucursa- lele din România ale insti- tuțiilor de credit străine	
2009	260 084	46 069	69 933	31 310	6 688	9 053	11 219	85 812	9 763	250 321	236 734	23 350	
2010	275 702	49 989	74 395	32 917	7 576	7 527	12 924	90 374	10 845	264 856	251 302	24 399	
2011	300 443	56 647	82 205	34 627	9 910	6 862	14 332	95 860	12 928	287 515	270 672	29 771	
2012	307 246	57 553	82 704	33 776	11 156	7 089	16 219	98 751	15 578	291 669	277 426	29 820	
2013	305 914	57 748	80 786	32 909	11 118	6 959	16 277	100 117	17 915	288 000	281 117	24 798	
2013	nov.	305 791	56 855	81 214	33 235	11 124	7 054	15 982	100 327	17 406	288 385	280 782	25 009
	dec.	305 914	57 748	80 786	32 909	11 118	6 959	16 277	100 117	17 915	288 000	281 117	24 798
2014	ian.	306 591	58 855	80 773	32 825	11 086	6 938	15 962	100 153	17 826	288 765	281 616	24 975
	feb.	306 395	59 327	80 125	32 789	10 941	6 950	15 967	100 296	17 801	288 594	281 647	24 749
	mar.	307 461	59 331	80 695	32 577	11 114	6 877	16 272	100 595	17 969	289 492	282 371	25 090
	apr.	307 636	58 910	80 916	32 777	11 116	6 980	16 021	100 917	18 057	289 579	282 575	25 061
	mai	308 518	59 312	80 945	32 633	11 307	6 957	16 036	101 327	18 254	290 264	283 445	25 073
	iun.	310 819	60 228	81 702	32 405	11 438	7 023	16 131	101 891	18 680	292 139	284 913	25 905
	iul.	309 440	60 295	81 893	31 777	11 633	6 865	15 681	101 296	19 184	290 257	283 307	26 133
	aug.	311 279	60 457	81 701	32 216	11 848	7 375	15 852	101 831	19 494	291 785	284 714	26 565
	sep.	312 741	60 957	81 617	32 211	12 247	7 503	15 951	102 255	19 692	293 049	286 450	26 291
	oct.	315 091	61 796	81 979	32 792	12 260	7 559	15 965	102 739	20 047	295 044	288 391	26 700
	nov.	315 814	61 440	81 916	33 342	12 291	7 561	16 154	103 110	20 230	295 584	289 372	26 442

Perioada	Total sume acordate	Tip de risc									
		Credite de trezorerie	Credite pentru finanțarea stocurilor	Credite pentru echipa- mente	Credite pentru finanțarea operațiu- nilor de comerț exterior	Creanțe comerciale	Credite ipotecare	Alte credite pentru investiții imobiliare	Obligațiuni	Alte credite acordate clientelei	
2009	260 084	64 318	x	x	376	4 672	x	x	236	27 632	
2010	275 702	65 348	x	x	230	5 940	x	x	242	32 006	
2011	300 443	70 935	x	x	238	7 375	x	x	318	34 156	
2012	307 246	72 941	13 832	40 838	133	7 163	31 173	35 724	296	33 637	
2013	305 914	73 830	12 472	41 254	271	6 713	34 172	35 671	242	33 418	
2013	nov.	305 791	74 101	12 783	40 760	295	6 658	33 982	35 701	242	33 674
	dec.	305 914	73 830	12 472	41 254	271	6 713	34 172	35 671	242	33 418
2014	ian.	306 591	73 716	12 417	41 441	281	6 116	34 246	35 761	242	33 830
	feb.	306 395	72 884	12 344	41 597	227	6 032	34 419	35 806	242	33 888
	mar.	307 461	73 823	12 521	41 815	286	5 936	34 572	35 984	242	33 973
	apr.	307 636	74 248	12 483	41 930	286	5 619	34 765	36 151	242	33 796
	mai	308 518	74 291	12 469	42 456	284	5 627	34 968	36 312	242	33 953
	iun.	310 819	75 034	12 197	42 221	283	5 897	35 249	36 878	242	34 696
	iul.	309 440	74 629	11 941	41 992	285	5 923	35 348	36 514	242	35 376
	aug.	311 279	75 013	11 875	42 157	233	5 814	35 445	36 731	242	35 695
	sep.	312 741	75 155	12 053	42 071	292	5 997	35 744	37 009	242	36 184
	oct.	315 091	75 904	12 110	42 712	294	5 985	36 099	37 340	242	36 173
	nov.	315 814	75 863	12 131	42 760	292	6 098	36 219	37 489	242	36 359

Perioada	Tip de risc (continuare)					Termen de acordare			
	Angajamente asumate în numele debitorului față de o persoană fizică sau juridică, alta decât persoanele declarante, sau față de o instituție de credit/instituție financiară din străinătate	Angajamente asumate față de debitor	Depozite de garanții vărsate pentru operațiuni cu instrumente financiare derivate	Credite de consum	Vânzări în rate	Pe termen scurt (până la 12 luni)	Pe termen mediu (1-5 ani)	Pe termen lung (peste 5 ani)	
2009	x	x	-	x	x	52 923	67 616	139 545	
2010	x	x	-	x	x	54 223	73 481	147 997	
2011	x	x	-	x	x	56 566	81 640	162 238	
2012	19 909	2 331	-	49 270	-	53 944	85 116	168 187	
2013	19 081	1 820	-	46 969	-	45 654	89 015	171 245	
2013	nov.	18 465	1 790	-	47 339	-	46 515	88 293	170 983
	dec.	19 081	1 820	-	46 969	-	45 654	89 015	171 245
2014	ian.	20 313	1 407	-	46 820	-	44 024	90 377	172 191
	feb.	20 966	1 291	-	46 699	-	43 125	90 514	172 757
	mar.	20 434	1 262	-	46 612	-	43 940	90 670	172 851
	apr.	20 260	1 321	-	46 534	-	43 648	91 316	172 673
	mai	20 019	1 383	-	46 513	-	44 019	91 765	172 734
	iun.	20 159	1 456	-	46 505	-	44 832	93 627	172 360
	iul.	20 190	1 413	-	45 588	-	45 273	93 227	170 940
	aug.	20 526	2 070	-	45 477	-	45 923	93 945	171 412
	sep.	20 513	2 052	-	45 430	-	46 951	94 412	171 378
	oct.	20 771	2 123	-	45 337	1	47 775	95 095	172 221
	nov.	20 921	2 031	-	45 407	1	48 241	94 918	172 656

Notă: Începând cu 1 februarie 2012 a intrat în vigoare Regulamentul BNR nr. 2/2012 privind organizarea și funcționarea la Banca Națională a României a Centralei Riscului de Credit.

*) Se referă la expunerea față de un singur debitor, expunere egală sau mai mare de 20 000 lei, și reprezintă 90,4 la sută din valoarea creditelor acordate și a angajamentelor asumate de către sistemul bancar, conform datelor la 30 iunie 2014. Suma acordată reprezintă creditul acordat sau angajamentul asumat conform contractului. Suma acordată nu este actualizată în luna curentă pentru creditele sau angajamentele acordate în valută raportate în lunile anterioare.

11.5. Credite acordate de instituțiile de credit*

(milioane lei)

Perioada	Total sume acordate	Forma de proprietate a beneficiarului de credit							Moneda				
		Proprie- tate privată	Proprietate de stat	Proprietate mixtă		Proprietate cooperatistă	Persoane fizice	Proprie- tate obștească	lei	euro	dolari SUA	alte valute	
				Societăți comer- ciale cu partici- pare de capital străin	Societăți comer- ciale cu participare de capital privat și de stat autohton								
2009	238 710	134 066	15 433	2 021	860	405	85 662	263	81 775	138 257	6 104	12 574	
2010	254 326	142 938	16 611	2 554	891	659	90 280	391	85 523	150 001	5 919	12 883	
2011	276 484	156 766	18 774	2 982	1 037	700	95 802	423	92 586	163 427	7 432	13 038	
2012	285 007	161 138	19 852	3 040	821	856	98 587	714	97 989	167 338	7 166	12 514	
2013	285 014	160 245	20 029	2 408	806	872	100 006	648	104 759	162 404	5 957	11 893	
2013	nov.	285 536	161 072	19 530	2 394	748	863	100 205	724	103 600	163 842	5 997	12 097
	dec.	285 014	160 245	20 029	2 408	806	872	100 006	648	104 759	162 404	5 957	11 893
2014	ian.	284 871	160 616	19 628	2 286	821	840	100 041	641	104 786	162 229	5 997	11 859
	feb.	284 139	159 532	19 962	2 290	781	744	100 187	643	105 328	161 099	5 878	11 833
	mar.	285 765	160 269	20 084	2 807	825	676	100 486	617	107 287	160 568	6 109	11 800
	apr.	286 054	160 868	19 368	2 783	833	698	100 821	683	108 200	160 158	5 961	11 735
	mai	287 115	161 931	19 357	2 492	773	724	101 229	610	109 725	159 564	6 050	11 777
	iun.	289 204	163 207	19 370	2 679	830	733	101 773	612	112 195	159 756	5 539	11 713
	iul.	287 838	162 734	18 974	2 759	837	734	101 190	609	113 230	158 313	5 442	10 853
	aug.	288 683	162 936	18 984	2 931	742	810	101 672	608	114 695	157 059	6 026	10 903
	sep.	290 176	163 637	19 294	2 886	790	846	102 108	615	116 377	156 948	6 087	10 764
	oct.	292 197	165 170	19 219	2 890	848	861	102 595	615	118 108	157 205	6 008	10 876
	nov.	292 862	165 441	19 386	2 748	806	898	102 963	621	119 635	156 302	6 171	10 755

Perioada	Total sume acordate	Sector de activitate						
		Industrie	Servicii	Construcții	Agricultură, silvicultură, piscicultură	Activități de intermedieri financiare și asigurări	Administrație publică și apărare, asigurări sociale din sistemul public, învățământ, sănătate și asistență socială	Persoane fizice
2009	238 710	40 244	62 164	24 899	6 405	8 307	11 029	85 662
2010	254 326	43 550	66 108	27 504	7 053	7 072	12 758	90 280
2011	276 484	50 247	73 953	26 971	9 208	6 146	14 156	95 802
2012	285 007	51 695	74 980	27 216	10 462	6 127	15 940	98 587
2013	285 014	51 318	73 961	26 647	10 780	6 234	16 068	100 006
2013	nov.	50 754	74 462	27 138	10 773	6 435	15 769	100 205
	dec.	51 318	73 961	26 647	10 780	6 234	16 068	100 006
2014	ian.	51 638	74 098	26 547	10 720	6 222	15 606	100 041
	feb.	51 881	73 250	26 332	10 556	6 199	15 734	100 187
	mar.	52 550	73 596	26 170	10 741	6 182	16 040	100 486
	apr.	52 200	73 836	26 456	10 780	6 174	15 786	100 821
	mai	52 636	74 212	26 091	10 961	6 195	15 791	101 229
	iun.	53 317	75 047	25 835	11 095	6 248	15 888	101 773
	iul.	53 513	75 066	25 140	11 274	6 218	15 437	101 190
	aug.	53 634	74 461	25 151	11 471	6 685	15 610	101 672
	sep.	54 016	74 557	25 117	11 868	6 797	15 713	102 108
	oct.	54 515	74 987	25 586	11 918	6 866	15 730	102 595
	nov.	54 338	75 122	25 667	11 959	6 898	15 915	102 963

Perioada	Forma de proprietate a instituțiilor de credit		Încadrarea juridică a instituțiilor de credit		Termen de acordare		
	Instituții de credit de stat și cu capital majoritar de stat	Instituții de credit private și cu capital majoritar privat	Instituții de credit - persoane juridice române	Sucursalele din România ale instituțiilor de credit străine	Pe termen scurt (până la 12 luni)	Pe termen mediu (1-5 ani)	Pe termen lung (peste 5 ani)
2009	9 588	229 122	219 362	19 348	48 579	57 667	132 464
2010	10 422	243 903	233 963	20 363	49 193	63 189	141 944
2011	12 277	264 207	250 880	25 604	52 033	69 525	154 926
2012	15 005	270 002	259 185	25 822	49 069	74 505	161 433
2013	17 227	267 786	262 739	22 274	41 064	78 744	165 206
2013 nov.	16 697	268 839	263 104	22 432	41 997	78 497	165 042
2013 dec.	17 227	267 786	262 739	22 274	41 064	78 744	165 206
2014 ian.	17 196	267 676	262 396	22 476	39 584	79 315	165 972
2014 feb.	17 238	266 901	261 987	22 152	38 308	79 355	166 476
2014 mar.	17 537	268 227	262 827	22 937	39 030	80 076	166 659
2014 apr.	17 635	268 419	263 132	22 922	38 920	80 647	166 486
2014 mai	17 789	269 326	264 123	22 993	39 271	81 183	166 661
2014 iun.	18 198	271 005	265 551	23 653	39 731	83 131	166 342
2014 iul.	18 639	269 198	263 982	23 856	40 146	82 646	165 045
2014 aug.	18 960	269 723	264 453	24 230	40 714	82 715	165 255
2014 sep.	19 154	271 023	266 242	23 934	41 743	83 275	165 158
2014 oct.	19 431	272 767	267 889	24 308	42 408	83 785	166 004
2014 nov.	19 610	273 252	268 617	24 245	43 091	83 290	166 481

Notă: Începând cu 1 februarie 2012 a intrat în vigoare Regulamentul BNR nr. 2/2012 privind organizarea și funcționarea la Banca Națională a României a Centralei Riscului de Credit.

*) Se referă la expunerea față de un singur debitor, expunere egală sau mai mare de 20 000 lei, și reprezintă 89,9 la sută din valoarea creditelor acordate de către sistemul bancar, conform datelor la 30 iunie 2014. Suma acordată reprezintă creditul acordat conform contractului. Suma acordată nu este actualizată în luna curentă pentru creditele acordate în valută raportate în lunile anterioare.

11.6. Restanțe mai mari de 30 de zile înregistrate de persoanele fizice

Perioada	Număr persoane fizice cu restanțe >30 zile	Număr restanțe	Sume restante (milioane lei)										Număr unități raportoare		
			Total	Moneda				Categorია de întârziere						Instituții de credit	IFN
				lei	euro	dolari SUA	alte valute	între 31 și 60 zile	între 61 și 90 zile	peste 90 zile	la colectare	credite scoase în afara bilanțului			
2013 nov.	685 489	910 781	11 399,3	4 271,2	4 663,1	33,4	2 431,6	59,7	67,6	8 521,4	2 738,1	12,5	34	21	
2013 dec.	688 274	916 770	11 361,7	4 309,5	4 727,1	34,6	2 290,4	62,0	74,4	8 658,0	2 554,8	12,5	34	21	
2014 ian.	695 537	926 748	11 544,5	4 376,9	4 802,3	36,0	2 329,2	59,8	73,0	8 843,2	2 556,0	12,5	33	21	
2014 feb.	685 813	914 197	11 723,8	4 407,6	4 883,2	36,0	2 397,0	78,6	67,2	8 981,3	2 584,3	12,5	33	21	
2014 mar.	668 369	892 201	11 647,4	4 286,6	4 925,7	37,1	2 397,9	55,5	54,4	8 846,8	2 679,5	11,2	33	21	
2014 apr.	677 053	902 588	11 704,1	4 234,3	4 996,1	37,6	2 436,2	59,4	65,9	8 855,0	2 712,8	11,1	33	22	
2014 mai	678 104	904 599	11 759,7	4 326,7	4 980,7	37,5	2 414,8	52,7	67,8	8 904,7	2 723,6	11,0	33	22	
2014 iun.	660 205	866 382	11 377,1	4 063,4	4 916,8	36,4	2 360,6	68,7	61,5	8 472,2	2 729,7	45,1	33	23	
2014 iul.	657 757	860 890	10 378,3	4 001,0	4 739,2	37,8	1 600,4	56,5	78,9	8 268,6	1 927,6	46,7	33	23	
2014 aug.	651 522	850 442	10 328,5	4 005,7	4 692,7	39,1	1 591,0	60,5	62,6	8 205,2	1 953,6	46,6	33	23	
2014 sep.	653 633	852 836	10 364,4	4 078,2	4 644,5	40,7	1 601,0	50,7	64,0	8 338,9	1 844,7	66,0	33	23	
2014 oct.	652 268	851 045	10 680,0	4 151,3	4 830,3	58,3	1 640,2	82,2	57,9	8 391,5	1 967,5	181,0	33	23	
2014 nov.	712 737	949 172	10 929,8	4 263,3	4 917,3	71,4	1 677,8	50,1	100,7	8 391,3	2 048,2	339,4	33	24	

Sursa: Biroul de Credit

11.7. Credite acordate și angajamente asumate de IFN+IEME+IP*

(milioane lei)

Perioada	Total sume acordate	Forma de proprietate a beneficiarului de credit							Moneda			
		Proprie- tate privată	Proprie- tate de stat	Proprietate mixtă		Proprie- tate coope- ratistă	Persoane fizice	Proprie- tate obștească	lei	euro	dolari SUA	alte valute
				Societăți comerciale cu partici- pare de capital străin	Societăți comerciale cu participare de capital privat și de stat autohton							
2011	29 883	26 999	1 267	24	44	85	1 374	90	1 909	27 631	292	51
2012	28 204	25 279	1 249	10	46	107	1 431	82	2 422	25 390	351	41
2013	28 240	25 173	962	10	33	122	1 840	101	2 982	24 856	363	39
2013	nov.	28 204	25 131	963	9	32	1 844	100	2 871	24 933	362	39
	dec.	28 240	25 173	962	10	33	1 840	101	2 982	24 856	363	39
2014	ian.	28 074	25 069	931	8	33	1 809	101	2 971	24 737	327	39
	feb.	27 870	24 891	917	7	33	1 794	103	3 022	24 480	330	38
	mar.	27 995	25 029	911	7	37	1 778	105	3 108	24 525	323	38
	apr.	28 027	25 077	904	7	37	1 764	107	3 198	24 463	329	37
	mai	27 810	24 840	912	7	36	1 769	108	3 323	24 148	302	37
	iun.	28 035	25 081	859	6	55	1 778	109	3 415	24 282	302	37
	iul.	27 861	24 933	836	5	54	1 775	107	3 378	24 144	303	37
	aug.	27 748	24 839	833	5	52	1 767	109	3 461	23 954	297	36
	sep.	27 044	24 165	798	5	54	1 769	110	3 502	23 211	295	36
	oct.	27 168	24 273	802	5	60	1 771	111	3 560	23 279	292	36
	nov.	27 162	24 292	786	1	63	1 763	110	3 642	23 195	290	36

Perioada	Total sume acordate	Sector de activitate							Încadrarea juridică a IFN+IEME+IP		
		Industrie	Servicii	Construcții	Agricultură, silvicultură, piscicultură	Activități de intermedieri financiare și asigurări	Administrație publică și apărare, asigurări sociale din sistemul public, învățământ, sănătate și asistență socială	Persoane fizice	IFN+IEME+IP - persoane juridice române	Sucursalele din România ale IFN străine	
2011	29 883	5 104	15 242	4 491	2 107	141	1 424	1 374	29 610	274	
2012	28 204	4 590	14 033	3 801	2 820	118	1 412	1 431	27 916	288	
2013	28 240	4 746	13 647	3 284	3 485	105	1 134	1 840	27 980	261	
2013	nov.	28 204	4 684	13 628	3 273	3 518	105	1 152	1 844	27 942	262
	dec.	28 240	4 746	13 647	3 284	3 485	105	1 134	1 840	27 980	261
2014	ian.	28 074	4 690	13 617	3 263	3 485	104	1 106	1 809	27 815	259
	feb.	27 870	4 648	13 552	3 162	3 526	101	1 087	1 794	27 618	253
	mar.	27 995	4 636	13 650	3 117	3 641	102	1 071	1 778	27 741	254
	apr.	28 027	4 612	13 646	3 105	3 730	102	1 068	1 764	27 772	255
	mai	27 810	4 538	13 530	2 963	3 835	101	1 074	1 769	27 555	255
	iun.	28 035	4 541	13 681	2 943	3 970	101	1 021	1 778	27 780	255
	iul.	27 861	4 359	13 730	2 882	4 012	100	1 004	1 775	27 605	256
	aug.	27 748	4 357	13 640	2 872	4 012	101	999	1 767	27 491	258
	sep.	27 044	4 223	13 221	2 779	3 982	96	975	1 769	26 788	256
	oct.	27 168	4 225	13 315	2 764	4 022	98	974	1 771	26 909	259
	nov.	27 162	4 260	13 340	2 739	4 011	97	952	1 763	26 906	256

Perioada	Total sume acordate	Tip de risc									
		Credite de trezorerie	Credite pentru finanțarea stocurilor	Credite pentru echipa- mente	Credite pentru finanțarea operațiu- nilor de comerț exterior	Creanțe comerciale	Credite ipotecare	Alte credite pentru investiții imobiliare	Obligațiuni	Alte credite acordate clientelei	
2011	29 883	227	x	x	–	3	x	x	–	11 691	
2012	28 204	328	396	12 977	–	40	748	1 470	–	10 176	
2013	28 240	445	413	12 492	–	137	596	1 484	–	10 299	
2013	nov.	28 204	416	410	12 560	–	145	592	1 467	–	10 233
	dec.	28 240	445	413	12 492	–	137	596	1 484	–	10 299
2014	ian.	28 074	462	411	12 321	–	132	597	1 480	–	10 334
	feb.	27 870	482	413	12 098	–	158	599	1 446	–	10 337
	mar.	27 995	521	410	12 156	–	163	599	1 442	–	10 398
	apr.	28 027	556	410	12 163	–	169	596	1 427	–	10 427
	mai	27 810	591	400	12 140	–	138	445	1 426	–	10 374
	iun.	28 035	628	434	12 275	–	138	448	1 419	–	10 433
	iul.	27 861	564	434	12 377	–	123	447	1 424	–	10 442
	aug.	27 748	531	449	12 343	–	121	447	1 441	–	10 301
	sep.	27 044	543	464	11 579	–	99	444	1 439	–	10 367
	oct.	27 168	546	461	11 655	–	93	443	1 444	–	10 417
	nov.	27 162	574	462	11 662	–	105	456	1 391	–	10 421

Perioada	Tip de risc (continuare)					Termen de acordare			
	Angajamente asumate în numele debitorului față de o persoană fizică sau juridică, alta decât persoanele declarante, sau față de o instituție de credit/ instituție financiară din străinătate	Angajamente asumate față de debitor	Depozite de garanții vărsate pentru operațiuni cu instrumente financiare derivate	Credite de consum	Vânzări în rate	Pe termen scurt (până la 12 luni)	Pe termen mediu (1-5 ani)	Pe termen lung (peste 5 ani)	
2011	x	x	–	x	x	894	16 574	12 416	
2012	1 128	18	–	924	x	874	15 866	11 464	
2013	938	23	–	1 413	–	915	16 250	11 075	
2013	nov.	948	19	–	1 415	–	890	16 241	11 073
	dec.	938	23	–	1 413	–	915	16 250	11 075
2014	ian.	921	31	–	1 384	–	929	16 279	10 865
	feb.	909	54	–	1 374	–	942	16 202	10 726
	mar.	910	37	–	1 359	–	979	16 317	10 698
	apr.	901	30	–	1 349	–	1 003	16 316	10 708
	mai	911	27	–	1 358	–	1 022	16 268	10 519
	iun.	872	21	–	1 367	–	1 089	16 378	10 568
	iul.	667	20	–	1 363	–	1 008	16 454	10 399
	aug.	737	17	–	1 361	–	976	16 357	10 416
	sep.	724	24	–	1 361	–	968	15 942	10 133
	oct.	727	16	–	1 365	–	957	16 089	10 122
	nov.	710	20	–	1 359	–	973	16 112	10 077

Notă: Începând cu 1 februarie 2012 a intrat în vigoare Regulamentul BNR nr. 2/2012 privind organizarea și funcționarea la Banca Națională a României a Centralei Riscului de Credit.

*) Se referă la expunerea față de un singur debitor, expunere egală sau mai mare de 20 000 lei, și reprezintă 81,4 la sută din valoarea creditelor acordate și a angajamentelor asumate de către instituțiile financiare nebancale înscrise în Registrul special (IFN), instituțiile emite de monedă electronică care înregistrează un nivel semnificativ al activității de creditare (IEME) și instituțiile de plată care înregistrează un nivel semnificativ al activității de creditare (IP), conform datelor la 30 iunie 2014. Suma acordată reprezintă creditul acordat sau angajamentul asumat conform contractului. Suma acordată nu este actualizată în luna curentă pentru creditele sau angajamentele acordate în valută raportate în lunile anterioare.

11.8. Credite acordate de IFN+IEME+IP*

(milioane lei)

Perioada	Total sume acordate	Forma de proprietate a beneficiarului de credit							Moneda			
		Proprie- tate privată	Proprietate de stat	Proprietate mixtă		Proprietate cooperatistă	Persoane fizice	Proprietate obștească	lei	euro	dolari SUA	alte valute
				Societăți comer- ciale cu partici- pare de capital străin	Societăți comerciale cu participare de capital privat și de stat autohton							
2011	28 882	26 796	477	24	44	85	1 374	82	1 109	27 430	292	51
2012	27 058	25 074	310	10	44	107	1 431	82	1 485	25 181	351	41
2013	27 279	24 905	280	10	22	122	1 840	101	2 270	24 607	363	39
2013	nov.	27 237	24 865	273	9	22	1 843	100	2 149	24 688	361	39
	dec.	27 279	24 905	280	10	22	1 840	101	2 270	24 607	363	39
2014	ian.	27 121	24 792	266	8	22	1 809	101	2 275	24 480	327	39
	feb.	26 907	24 590	266	7	22	1 794	103	2 348	24 192	330	38
	mar.	27 047	24 744	263	7	22	1 777	105	2 433	24 253	323	38
	apr.	27 097	24 799	267	7	22	1 764	107	2 533	24 198	329	37
	mai	26 872	24 566	264	7	21	1 769	108	2 647	23 886	302	37
	iun.	27 142	24 813	260	6	29	1 777	109	2 777	24 027	301	37
	iul.	27 174	24 849	259	5	28	1 774	107	2 760	24 074	303	37
	aug.	26 994	24 691	260	5	20	1 767	109	2 773	23 888	297	36
	sep.	26 296	24 011	240	5	20	1 768	110	2 828	23 138	294	36
	oct.	26 425	24 126	246	5	20	1 770	111	2 883	23 214	292	36
	nov.	26 432	24 145	248	1	20	1 763	110	2 981	23 126	289	36

Perioada	Total sume acordate	Sector de activitate						
		Industria	Servicii	Construcții	Agricultură, silvicultură, piscicultură	Activități de intermedieri financiare și asigurări	Administrație publică și apărare, asigurări sociale din sistemul public, învățământ, sănătate și asistență socială	Persoane fizice
2011	28 882	4 911	15 216	4 489	2 107	141	644	1 374
2012	27 058	4 402	14 006	3 801	2 815	118	485	1 431
2013	27 279	4 500	13 622	3 284	3 474	105	454	1 840
2013	nov.	4 439	13 605	3 273	3 511	105	461	1 843
	dec.	4 500	13 622	3 284	3 474	105	454	1 840
2014	ian.	4 444	13 589	3 262	3 474	104	439	1 809
	feb.	4 400	13 506	3 160	3 513	100	433	1 794
	mar.	4 388	13 618	3 116	3 623	102	422	1 777
	apr.	4 362	13 621	3 105	3 710	101	433	1 764
	mai	4 292	13 506	2 962	3 816	101	427	1 769
	iun.	4 294	13 649	2 942	3 955	101	424	1 777
	iul.	4 297	13 701	2 881	3 993	100	428	1 774
	aug.	4 232	13 602	2 871	3 996	101	426	1 767
	sep.	4 094	13 180	2 777	3 964	96	418	1 768
	oct.	4 099	13 266	2 762	4 010	98	418	1 770
	nov.	4 134	13 292	2 737	3 994	97	416	1 763

Perioada	Încadrarea juridică a IFN+IEME+IP		Termen de acordare		
	IFN+IEME+IP - persoane juridice române	Sucursalele din România ale IFN străine	Pe termen scurt (până la 12 luni)	Pe termen mediu (1-5 ani)	Pe termen lung (peste 5 ani)
2011	28 608	274	867	15 787	12 227
2012	26 769	288	835	14 954	11 269
2013	27 019	261	901	15 555	10 823
2013 nov.	26 975	262	877	15 540	10 820
2013 dec.	27 019	261	901	15 555	10 823
2014 ian.	26 863	259	912	15 598	10 611
2014 feb.	26 655	253	924	15 539	10 444
2014 mar.	26 793	254	956	15 662	10 429
2014 apr.	26 842	255	976	15 678	10 444
2014 mai	26 617	255	992	15 624	10 256
2014 iun.	26 887	255	1 052	15 785	10 305
2014 iul.	26 918	256	965	15 886	10 324
2014 aug.	26 736	258	925	15 795	10 274
2014 sep.	26 041	256	912	15 394	9 990
2014 oct.	26 166	259	895	15 549	9 981
2014 nov.	26 176	256	903	15 594	9 935

Notă: Începând cu 1 februarie 2012 a intrat în vigoare Regulamentul BNR nr. 2/2012 privind organizarea și funcționarea la Banca Națională a României a Centralei Riscului de Credit.

*) Se referă la expunerea față de un singur debitor, expunere egală sau mai mare de 20 000 lei, și reprezintă 78,4 la sută din valoarea creditelor acordate de către instituțiile financiare nebancare înscrise în Registrul special (IFN), instituțiile emitente de monedă electronică care înregistrează un nivel semnificativ al activității de creditare (IEME) și instituțiile de plată care înregistrează un nivel semnificativ al activității de creditare (IP), conform datelor la 30 iunie 2014. Suma acordată reprezintă creditul acordat conform contractului. Suma acordată nu este actualizată în luna curentă pentru creditele acordate în valută raportate în lunile anterioare.

11.9. Situația instrumentelor de plată de debit refuzate

Perioada	Total		din care: motive majore		
	Număr	Sumă (mii lei)	Număr	Sumă (mii lei)	
1) Cecuri					
2013	dec.	859	25 652,9	622	15 191,7
2014	ian.	647	14 226,8	463	9 734,7
	feb.	511	49 609,0	339	6 986,5
	mar.	542	15 027,9	393	12 128,2
	apr.	470	19 464,8	290	13 405,8
	mai	500	15 863,3	317	11 438,2
	iun.	566	21 134,1	351	13 865,4
	iul.	597	23 020,2	360	11 644,2
	aug.	444	24 562,6	266	15 514,8
	sep.	598	25 139,4	432	18 391,3
	oct.	604	49 699,7	444	42 770,8
	nov.	589	23 298,3	478	17 805,8
	dec.	793	32 815,3	631	22 595,8
2) Cambii					
2013	dec.	36	235,2	19	167,6
2014	ian.	23	192,3	15	162,3
	feb.	21	203,0	16	153,7
	mar.	22	204,0	8	66,7
	apr.	21	357,2	10	269,6
	mai	15	141,5	8	78,1
	iun.	14	127,0	9	69,7
	iul.	25	255,6	17	165,9
	aug.	15	113,4	6	38,6
	sep.	23	419,5	13	127,7
	oct.	16	126,0	8	56,4
	nov.	15	149,3	7	46,1
	dec.	14	87,4	5	20,5
3) Bilete la ordin					
2013	dec.	11 313	850 310,7	8 053	695 138,7
2014	ian.	8 787	483 211,3	6 195	241 406,9
	feb.	9 037	634 565,1	6 486	293 518,8
	mar.	9 394	425 423,6	6 512	282 321,7
	apr.	9 196	914 532,9	6 029	471 225,5
	mai	9 249	453 186,7	6 273	332 657,6
	iun.	9 007	489 507,7	6 109	370 423,3
	iul.	9 448	1 025 750,1	6 575	284 731,3
	aug.	7 765	541 901,0	5 378	264 382,3
	sep.	8 360	622 742,8	5 746	239 351,5
	oct.	8 872	724 395,5	6 058	565 849,3
	nov.	9 031	783 603,7	6 413	552 255,6
	dec.	9 891	524 580,3	6 827	247 994,2
Total					
2013	dec.	12 208	876 198,7	8 694	710 498,0
2014	ian.	9 457	497 630,4	6 673	251 303,9
	feb.	9 569	684 377,0	6 841	300 659,0
	mar.	9 958	440 655,5	6 913	294 516,6
	apr.	9 687	934 354,9	6 329	484 900,9
	mai	9 764	469 191,6	6 598	344 173,9
	iun.	9 587	510 768,7	6 469	384 358,4
	iul.	10 070	1 049 025,9	6 952	296 541,4
	aug.	8 224	566 577,0	5 650	279 935,6
	sep.	8 981	648 301,7	6 191	257 870,5
	oct.	9 492	774 221,3	6 510	608 676,5
	nov.	9 635	807 051,2	6 898	570 107,5
	dec.	10 698	557 482,9	7 463	270 610,5

Notă: Începând cu 6 februarie 2012 a intrat în vigoare Regulamentul BNR nr. 1/2012 privind organizarea și funcționarea la Banca Națională a României a Centralei Incidentelor de Plăți.

11.10. Situația titularilor de cont care au generat incidente de plată

Perioada	Total (număr)	Persoane cu risc	Persoane aflate în	
			interdicție bancară	
1) Persoane fizice				
2013	dec.	40	31	–
2014	ian.	35	34	–
	feb.	22	20	–
	mar.	26	24	–
	apr.	16	14	–
	mai	29	26	–
	iun.	21	18	–
	iul.	21	19	2
	aug.	18	17	1
	sep.	22	18	2
	oct.	27	25	1
	nov.	21	19	–
	dec.	30	24	–
2) Persoane juridice				
2013	dec.	3 897	2 687	210
2014	ian.	3 151	2 115	169
	feb.	3 071	2 093	140
	mar.	3 134	2 122	152
	apr.	3 154	2 107	153
	mai	3 196	2 145	168
	iun.	3 167	2 174	154
	iul.	3 294	2 261	179
	aug.	2 861	1 927	148
	sep.	2 947	2 036	151
	oct.	3 044	2 090	169
	nov.	2 746	1 927	155
	dec.	3 073	2 177	191
Total				
2013	dec.	3 937	2 718	210
2014	ian.	3 186	2 149	169
	feb.	3 093	2 113	140
	mar.	3 160	2 146	152
	apr.	3 170	2 121	153
	mai	3 225	2 171	168
	iun.	3 188	2 192	154
	iul.	3 315	2 280	181
	aug.	2 879	1 944	149
	sep.	2 969	2 054	153
	oct.	3 071	2 115	170
	nov.	2 767	1 946	155
	dec.	3 103	2 201	191

12. INDICATORI AI PIEȚEI MONETARE

12.1. Operațiuni interbancare

Perioada	Stoc		Tranzacții		ROBID	ROBOR	ROBID	ROBOR
	medie zilnică (mil. lei)	rata medie a dobânzii (% p.a.)	medie zilnică (mil. lei)	rata medie a dobânzii (% p.a.)	ON	ON	1 săptămână	1 săptămână
					rata medie a dobânzii (% p.a.)		rata medie a dobânzii (% p.a.)	
2013 dec.	3 551,8	1,80	1 590,9	1,58	1,15	1,65	1,30	1,80
2014 ian.	3 753,7	1,63	1 412,7	1,48	0,88	1,38	1,02	1,52
feb.	4 846,6	3,06	2 024,2	3,43	2,83	3,33	3,30	3,80
mar.	4 166,5	2,18	1 440,0	1,87	1,16	1,66	1,52	2,02
apr.	3 720,1	2,39	1 627,1	2,68	2,24	2,74	2,25	2,75
mai	2 769,6	2,24	1 128,3	2,02	1,56	2,06	1,93	2,43
iun.	2 551,2	1,79	1 139,7	1,78	1,21	1,71	1,41	1,91
iul.	2 319,6	1,50	969,8	1,36	0,91	1,41	1,18	1,68
aug.	2 940,5	1,31	1 187,2	1,24	1,01	1,51	1,20	1,70
sep.	2 765,0	2,65	1 248,7	2,82	2,70	3,20	2,74	3,24
oct.	2 750,2	2,08	1 340,2	1,71	1,69	2,19	1,93	2,43
nov.	2 077,0	0,77	646,3	0,44	0,16	0,63	0,28	0,77
dec.	2 035,3	0,55	723,1	0,43	0,11	0,53	0,24	0,73

12.2. Titluri de stat (emisiuni noi și reînnoite)

Perioada	CertIFICATE DE TREZORERIE CU DISCONT		CertIFICATE DE TREZORERIE		OBLIGAȚIUNI DE STAT CU DOBÂNDĂ					
	valoare adjudecată (mil. lei)	randament mediu (% p.a.)	valoare nominală (mil. EUR)	rata medie a dobânzii (% p.a.)	valoare nominală (mil. lei)		rata medie a dobânzii (% p.a.)		valoare nominală (mil. EUR)	rata medie a dobânzii (% p.a.)
					obligațiuni cu dobândă	obligațiuni cu dobândă indexabilă	obligațiuni cu dobândă	obligațiuni cu dobândă indexabilă (marjă adjudecată)		
2013 dec.	1 900,0	2,85	–	x	2 477,3	–	4,37	x	–	x
2014 ian.	2 023,0	2,01	–	x	2 839,1	–	4,53	x	278,7	3,18
feb.	–	x	–	x	1 930,3	–	4,34	x	200,0	3,30
mar.	500,0	2,88	–	x	2 346,8	–	4,62	x	200,0	3,30
apr.	1 800,0	2,85	–	x	2 514,1	–	4,50	x	–	x
mai	800,0	2,49	–	x	2 681,6	–	4,38	x	–	x
iun.	1 300,0	2,35	–	x	2 652,2	–	4,02	x	–	x
iul.	1 000,0	1,93	–	x	3 467,5	–	3,37	x	–	x
aug.	600,0	2,09	–	x	920,0	–	3,60	x	250,0	2,19
sep.	1 000,0	2,39	–	x	1 419,8	–	3,68	x	–	x
oct.	1 300,0	1,90	–	x	2 785,1	–	3,28	x	–	x
nov.	1 000,0	1,63	–	x	2 697,3	–	3,21	x	–	x
dec.	1 500,0	1,56	–	x	1 495,0	–	2,78	x	–	x

13. INDICATORI AI PIEȚEI VALUTARE

13.1. Piața valutară interbancară

Perioada	Volum tranzacții ¹ (mil. EUR)	Curs de schimb (EUR/RON) stabilit de BNR				Curs de schimb (USD/RON) stabilit de BNR			
		la sfârșitul perioadei	mediu ^{1,2}	variație procentuală față de:		la sfârșitul perioadei	mediu ^{1,2}	variație procentuală față de:	
				sfârșitul anului anterior	aceeași perioadă a anului anterior			sfârșitul anului anterior	aceeași perioadă a anului anterior
2010	33 160,7	4,2848	4,2099	1,6	-0,6	3,2045	3,1779	12,0	4,2
2011	36 712,8	4,3197	4,2379	0,8	0,7	3,3393	3,0486	1,3	-4,1
2012	34 574,8	4,4287	4,4560	3,8	5,1	3,3575	3,4682	4,2	13,8
2013	32 359,6	4,4847	4,4190	-0,6	-0,8	3,2551	3,3279	-4,8	-4,0
2014	30 259,3	4,4821	4,4446	-0,1	0,6	3,6868	3,3492	11,1	0,6
2013 dec.	26 811,3	4,4847	4,4633	-0,6	-0,6	3,2551	3,2581	-4,8	-4,8
2014 ian.	37 133,5	4,4978	4,5219	1,3	3,3	3,3221	3,3206	1,9	0,8
feb.	34 094,1	4,4995	4,4906	0,6	2,4	3,2618	3,2874	0,9	0,2
mar.	30 651,0	4,4553	4,4931	0,7	2,3	3,2304	3,2508	-0,2	-4,0
apr.	30 555,3	4,4503	4,4620	0,0	1,9	3,2194	3,2299	-0,9	-4,1
mai	28 115,1	4,3986	4,4245	-0,9	2,0	3,2307	3,2205	-1,2	-3,7
iun.	30 550,8	4,3870	4,3951	-1,5	-1,8	3,2138	3,2339	-0,7	-4,7
iul.	35 450,1	4,4188	4,4097	-1,2	-0,4	3,3016	3,2558	-0,1	-3,8
aug.	28 484,7	4,4126	4,4249	-0,9	-0,2	3,3490	3,3225	2,0	-0,2
sep.	27 533,2	4,4114	4,4100	-1,2	-1,2	3,5019	3,4160	4,8	2,2
oct.	30 941,3	4,4139	4,4152	-1,1	-0,7	3,5098	3,4835	6,9	6,9
nov.	22 884,9	4,4247	4,4289	-0,8	-0,4	3,5533	3,5507	9,0	7,8
dec.	26 718,0	4,4821	4,4591	-0,1	-0,1	3,6868	3,6185	11,1	11,1

1) Valorile anuale sunt obținute pe baza mediilor lunare.

2) Valorile lunare sunt calculate ca medie a cursurilor zilnice stabilite de BNR.

13.2. Cursuri zilnice pe piața valutară, noiembrie 2014

(RON)

Ziua	CAD	CHF	EUR	GBP	100 JPY	USD	DST	Gram aur
3	3,1319	3,6614	4,4133	5,6512	3,1177	3,5319	5,2024	132,9375
4	3,1012	3,6663	4,4193	5,6444	3,1160	3,5277	5,2011	132,6929
5	3,0914	3,6697	4,4192	5,6213	3,0899	3,5371	5,2017	130,3306
6	3,1016	3,6729	4,4277	5,6393	3,0870	3,5357	5,2059	130,2453
7	3,1290	3,6835	4,4360	5,6632	3,1062	3,5763	5,2412	131,6941
10	3,1361	3,6836	4,4304	5,6388	3,1085	3,5457	5,2163	133,6378
11	3,1311	3,6831	4,4269	5,6520	3,0757	3,5673	5,2266	132,0668
12	3,1423	3,6851	4,4319	5,6508	3,0855	3,5573	5,2232	133,1433
13	3,1415	3,6849	4,4293	5,6007	3,0744	3,5522	5,2118	132,5524
14	3,1274	3,6833	4,4272	5,5671	3,0528	3,5521	5,2044	131,8491
17	3,1299	3,6831	4,4243	5,5363	3,0464	3,5421	5,1924	135,1835
18	3,1396	3,6916	4,4353	5,5486	3,0358	3,5440	5,1984	136,8487
19	3,1236	3,6969	4,4407	5,5540	3,0117	3,5411	5,1964	136,7200
20	3,1257	3,6976	4,4421	5,5554	2,9964	3,5472	5,1993	136,1898
21	3,1619	3,6935	4,4412	5,5942	3,0290	3,5697	5,2221	136,8747
24	3,1807	3,6877	4,4347	5,5941	3,0235	3,5758	5,2227	137,5418
25	3,1540	3,6873	4,4338	5,5908	3,0168	3,5653	5,2142	137,7879
26	3,1441	3,6751	4,4200	5,5805	3,0131	3,5479	5,1953	136,5176
27	3,1406	3,6779	4,4199	5,5793	3,0145	3,5433	5,1923	136,3045
28	3,1193	3,6811	4,4247	5,5751	3,0059	3,5533	5,1995	135,2576

14. INDICATORI AI PIEȚEI DE CAPITAL

14.1. Bursa de Valori București – Piața reglementată

Perioada	Număr acțiuni tranzacționate (mii buc.)	Număr tranzacții	Volum tranzacții (mil. lei)	Capitalizarea pieței (mil. lei)	Indice BET (puncte)	Indice BET-C (puncte)	Indice BET-FI (puncte)	Indice BET-XT (puncte)	Indice BET-NG (puncte)	Indice BET Plus (puncte)	Indice ROTX (puncte)
2010	13 339 283	889 486	5 600,6	102 442,6	5 268,6	3 111,2	21 980,6	470,6	772,0	x	10 864,6
2011	16 630 997	900 115	9 938,4	70 782,2	4 337,0	2 621,4	19 341,5	405,6	612,4	x	8 038,9
2012	12 533 193	647 974	7 436,1	97 720,9	5 149,6	2 786,1	25 375,4	486,4	628,3	x	10 377,4
2013	13 089 605	636 406	11 244,6	133 829,7	6 493,8	3 344,4	31 291,8	600,3	666,7	x	12 941,7
2014	11 615 312	787 754	12 990,7	129 958,1	7 083,0	x	30 283,3	638,3	705,0	1 047,8	13 084,6
2013 dec.	838 801	64 086	1 054,9	133 829,7	6 493,8	3 344,4	31 291,8	600,3	666,7	x	12 941,7
2014 ian.	987 179	84 923	792,4	136 078,5	6 379,0	3 297,5	30 129,8	587,4	654,0	x	12 931,7
feb.	689 970	60 730	752,4	132 853,7	6 435,6	3 268,7	30 304,4	592,4	652,8	x	12 927,1
mar.	1 118 447	57 884	741,6	127 991,3	6 323,7	3 201,7	28 935,8	576,5	643,3	x	12 509,0
apr.	791 909	52 172	895,8	129 054,1	6 424,4	3 268,2	26 952,6	578,0	679,5	x	12 586,0
mai	2 134 093	63 143	1 076,2	130 753,6	6 722,5	3 336,9	28 699,4	604,3	668,8	x	13 134,6
iun.	906 543	66 336	2 840,4	131 569,8	7 013,7	3 335,0*	30 139,1	630,8	697,3	1 037,7	13 465,1
iul.	787 424	77 191	1 140,4	128 982,6	6 919,0	x	30 290,5	625,4	692,7	1 025,7	12 920,7
aug.	811 232	59 234	842,6	131 373,9	7 145,7	x	30 562,3	642,3	724,0	1 059,2	13 254,4
sep.	823 432	67 813	986,4	130 635,6	7 263,2	x	30 886,0	649,6	737,7	1 075,8	13 155,7
oct.	681 380	71 890	720,5	130 781,8	7 034,9	x	31 378,0	634,3	702,7	1 042,2	13 148,3
nov.	453 360	53 336	659,1	133 287,0	6 936,5	x	31 192,5	627,9	698,2	1 030,5	13 194,5
dec.	1 430 342	73 102	1 542,8	129 958,1	7 083,0	x	30 283,3	638,3	705,0	1 047,8	13 084,6

*) La 20 iunie 2014.

14.2. Bursa de Valori București – Piața RASDAQ

Perioada	Număr acțiuni tranzacționate (mii buc.)	Număr tranzacții	Volum tranzacții (mil. lei)	Capitalizarea pieței (mil. lei)	Indice RASDAQ-C (puncte)	Indice RAQ I (puncte)	Indice RAQ II (puncte)
2010	1 402 211	209 423	605,1	10 832,6	1 680,01	1 441,98	3 056,69
2011	1 203 618	114 105	575,5	10 224,4	1 580,08	908,83	1 991,98
2012	722 750	67 693	218,6	8 881,4	1 414,79	169,50	1 768,60
2013	688 613	64 877	301,9	7 921,1	1 366,33	180,71	1 494,43
2014	453 101	63 795	211,6	7 480,6	1 354,36	71,98	1 314,34
2013 dec.	55 129	5 791	21,5	7 921,1	1 366,33	180,71	1 494,43
2014 ian.	29 462	7 442	9,6	8 153,1	1 416,21	178,19	1 582,83
feb.	29 981	4 684	12,6	8 017,6	1 376,43	155,26	1 662,54
mar.	50 757	5 086	23,0	8 026,9	1 387,57	150,96	1 370,95
apr.	41 904	6 011	14,0	8 239,0	1 427,97	163,40	1 478,74
mai	43 034	5 866	40,0	7 929,5	1 374,76	125,57	1 497,59
iun.	55 682	4 685	33,2	7 892,0	1 365,31	128,47	1 417,07
iul.	48 903	4 497	17,4	7 876,9	1 371,71	112,07	1 166,42
aug.	25 695	5 161	24,1	7 947,8	1 381,89	112,98	1 185,35
sep.	23 872	5 459	8,1	7 495,4	1 367,44	96,15	1 196,38
oct.	22 225	4 658	9,7	7 602,6	1 387,69	72,37	1 380,97
nov.	25 678	3 786	9,3	7 545,2	1 352,59	74,21	1 369,34
dec.	55 909	6 460	10,5	7 480,6	1 354,36	71,98	1 314,34

Notă: Datele privind capitalizarea pieței și indicii bursieri corespund ultimei ședințe de tranzacționare a perioadei.

Sursa: Bursa de Valori București.

15. INDICATORI AI BALANȚEI DE PLĂȚI ȘI POZIȚIEI INVESTIȚIONALE INTERNAȚIONALE A ROMÂNIEI

15.1. Balanța de plăți

(milioane EUR)

Componente	2013*		
	Credit	Debit	Sold
1. CONTUL CURENT	65 158	66 326	-1 168
A. Bunuri și servicii	57 307	58 049	-742
a. Bunuri	43 878	49 321	-5 443
- Mărfuri generale (pe principiul balanței de plăți)***	43 827	49 321	-5 494
- Merchanting - export net	54	-	54
- Merchanting - bunuri achiziționate	-236	-	-236
- Merchanting - bunuri vândute	287	-	287
b. Servicii	13 427	8 728	4 699
- Servicii de prelucrare a bunurilor aflate în proprietatea terților	2 274	144	2 130
- Servicii de întreținere și reparații	258	190	68
- Servicii de transport	3 880	1 387	2 493
- Turism / Călătorii	1 197	1 548	-351
- Servicii de construcții	419	198	221
- Servicii de asigurare și ale fondurilor de pensii	96	271	-175
- Servicii financiare	247	581	-334
- Taxe pentru utilizarea proprietății intelectuale	89	652	-563
- Servicii de telecomunicații, informatice și informaționale	1 899	884	1 015
- Alte servicii pentru afaceri	2 945	2 700	245
- Servicii personale, culturale și recreaționale	31	40	-9
- Bunuri și servicii guvernamentale, neincluse în altă parte	86	136	-50
B. Venituri primare	2 506	5 617	-3 111
a. Remunerarea salariaților	554	68	486
b. Venituri din investiții	775	5 423	-4 648
- Venituri din investiții directe	70	2 873	-2 803
- Venituri din investiții de portofoliu	49	836	-787
- Venituri din alte investiții	119	1 714	-1 595
- Venituri din active de rezervă	536	-	536
c. Alte venituri primare	1 177	126	1 051
C. Venituri secundare	5 345	2 659	2 686
a. Administrația publică	1 545	1 580	-35
b. Alte sectoare	3 805	1 082	2 723
2. CONTUL DE CAPITAL	3 163	125	3 038
a. Achiziția / vânzarea de active nefinanciare neproduse	143	8	135
b. Transferuri de capital	3 020	115	2 905
- Administrația publică	3 018	11	3 007
- Alte sectoare	2	103	-101
	Achiziția netă**** de active	Acumularea netă**** de pasive	Net
3. CONTUL FINANCIAR	2 035	361	1 674
a. Investiții directe	-27	2 896	-2 923
- Participații la capital	130	2 430	-2 300
- Participații la capital, exceptând reinvestirea profiturilor	128	2 767	-2 639
- Reinvestirea profiturilor	-	-337	337
- Instrumente de natura datoriei	-157	467	-624
b. Investiții de portofoliu	225	5 656	-5 431
- Participații la capital și acțiuni ale fondurilor de investiții	-48	781	-829
- Participații la capital	-48	518	-566
- Acțiuni ale fondurilor de investiții	-	262	-262
- Instrumente de natura datoriei	272	4 874	-4 602
- Termen scurt	-31	-397	366
- Termen lung	303	5 271	-4 968
c. Derivate financiare	-863	-397	-35
d. Alte investiții	125	-7 794	7 919
- Participații la capital, altele decât cele de natura investiției directe și de portofoliu	57	-	57
- Numerar și depozite	162	-2 625	2 787
- Termen scurt	160	-30	190
- Termen lung	2	-2596	2 596
- Împrumuturi	-153	-4 489	4 336
- Termen scurt	38	584	-546
- Termen lung	-189	-5075	4 886
- Credite comerciale și avansuri	-33	-693	660
- Termen scurt	150	-260	410
- Termen lung	-183	-433	250
- Alte creanțe / angajamente externe	90	12	78
- Termen scurt	120	12	108
- Termen lung	-31	-	-31
- DST (alocări)	-	-	-
e. Active de rezervă	2 143	-	2 143
4. Erori și omisiuni	-	-	-196

*) Date semidefinite; **) Date provizorii; ***) Importul FOB se calculează de BNR pe baza coeficientului de transformare CIF/FOB, determinat de INS; ****) "+" Creștere; "-" Scădere.

Notă: Date compilate și prezentate conform noilor standarde metodologice internaționale (Manualul FMI Balanța de plăți și poziția investițională internațională, ediția a-VI-a). Valorile cumulate se obțin prin însumarea fluxurilor lunare exprimate în milioane euro și rotunjite la întreg.

2013 (ianuarie-noiembrie)*			2014 (ianuarie-noiembrie)**			Componente
Credit	Debit	Net	Credit	Debit	Sold	
59 811	60 612	-801	63 503	63 805	-302	1. CONTUL CURENT
52 710	53 192	-482	56 839	56 263	576	A. Bunuri și servicii
40 510	45 399	-4 889	43 290	48 036	-4 744	a. Bunuri
40 470	45 399	-4 929	43 263	48 036	-4 773	- Mărfuri generale (pe principiul balanței de plăți)***
40	-	40	27	-	27	- Merchanting - export net
-203	-	-203	-158	-	-158	- Merchanting - bunuri achiziționate
243	-	243	185	-	185	- Merchanting - bunuri vândute
12 199	7 793	4 406	13 550	8 224	5 326	b. Servicii
2 088	131	1 957	2 325	148	2 177	- Servicii de prelucrare a bunurilor aflate în proprietatea terților
229	175	54	207	216	-9	- Servicii de întreținere și reparații
3 556	1 273	2 283	3 993	1 446	2 547	- Servicii de transport
1 117	1 370	-253	1 223	1 605	-382	- Turism / Călătorii
371	188	183	375	100	275	- Servicii de construcții
91	250	-159	51	225	-174	- Servicii de asigurare și ale fondurilor de pensii
228	524	-296	215	312	-97	- Servicii financiare
83	594	-511	93	599	-506	- Taxe pentru utilizarea proprietății intelectuale
1 710	777	933	1 989	852	1 137	- Servicii de telecomunicații, informatice și informaționale
2 615	2 358	257	2 969	2 573	396	- Alte servicii pentru afaceri
30	34	-4	41	38	3	- Servicii personale, culturale și recreative
82	120	-38	70	111	-41	- Bunuri și servicii guvernamentale, neincluse în altă parte
2 336	4 911	-2 575	2 378	5 060	-2 682	B. Venituri primare
516	60	456	491	45	446	a. Remunerarea salariaților
704	4 738	-4 034	567	4 892	-4 325	b. Venituri din investiții
68	2 344	-2 276	217	2 919	-2 702	- Venituri din investiții directe
38	820	-782	21	667	-646	- Venituri din investiții de portofoliu
88	1 573	-1 485	59	1 306	-1 247	- Venituri din alte investiții
509	-	509	270	-	270	- Venituri din active de rezervă
1 116	113	1 003	1 320	124	1 196	c. Alte venituri primare
4 766	2 509	2 257	4 284	2 486	1 798	C. Venituri secundare
1 259	1 527	-268	745	1 519	-774	a. Administrația publică
3 506	983	2 523	3 539	967	2 572	b. Alte sectoare
2 805	114	2 691	3 114	93	3 021	2. CONTUL DE CAPITAL
130	9	121	117	4	113	a. Achiziția / vânzarea de active nefinanciare neproduse
2 675	104	2 571	2 997	89	2 908	b. Transferuri de capital
2 672	11	2 661	2 983	-	2 983	- Administrația publică
3	93	-90	14	88	-74	- Alte sectoare
Achiziția netă**** de active	Acumularea netă**** de pasive	Net	Achiziția netă**** de active	Acumularea netă**** de pasive	Net	
2 961	-33	2 994	553	-3 413	3 966	3. CONTUL FINANCIAR
545	2 423	-1 878	339	2 471	-2 132	a. Investiții directe
105	1 942	-1 837	-10	2 373	-2 383	- Participații la capital
103	2 366	-2 262	-10	2 552	-2 562	- Participații la capital, exceptând reinvestirea profiturilor
1	-424	426	-	-179	179	- Reinvestirea profiturilor
440	481	-41	350	98	252	- Instrumente de natura datoriei
320	5 426	-5 106	79	2 884	-2 805	b. Investiții de portofoliu
-52	571	-623	-22	186	-208	- Participații la capital și acțiuni ale fondurilor de investiții
-47	486	-533	-78	565	-643	- Participații la capital
-5	84	-89	56	-380	436	- Acțiuni ale fondurilor de investiții
372	4 855	-4 483	101	2 698	-2 597	- Instrumente de natura datoriei
-31	-306	275	35	-32	67	- Termen scurt
403	5 160	-4 757	65	2 729	-2 664	- Termen lung
-393	-351	-41	-514	-444	-70	c. Derivate financiare
631	-7 531	8 162	2 450	-8 324	10 774	d. Alte investiții
57	-	57	5	-	5	- Participații la capital, altele decât cele de natura investiției directe și de portofoliu
364	-2 906	3 270	2 056	-2 786	4 842	- Numerar și depozite
363	-484	847	2057	-1409	3466	- Termen scurt
0	-2422	2422	-2	-1378	1376	- Termen lung
-159	-4 302	4 143	190	-5 509	5 699	- Împrumuturi
2	379	-377	32	-421	453	- Termen scurt
-160	-4682	4 522	158	-5088	5246	- Termen lung
395	-361	756	220	-46	266	- Credite comerciale și avansuri
564	0	564	309	258	51	- Termen scurt
-168	-360	192	-90	-302	212	- Termen lung
-27	37	-64	-23	18	-41	- Alte creanțe / angajamente externe
3	36	-33	25	20	5	- Termen scurt
-31	-	-31	-48	0	-48	- Termen lung
-	-	-	-	-	0	- DST (alocări)
1 858	-	1 858	-1 802	-	-1 802	e. Active de rezervă
-	-	1 105	-	-	1 246	4. Erori și omisiuni

15.2. Datoria externă pe termen lung

(milioane EUR; sfârșitul perioadei)

Perioada	Datorie externă pe termen lung ¹													
	Total	I. Datorie publică directă												
		Total	Instituții multilaterale							Instituții bilaterale				
			Total, din care:	BIRD	BEI	BERD	UE	FDS - CE	FMI / MFP	Total, din care:	Japonia	SUA	KfW Germania	
2009	66 713,9	12 009,1	7 758,7	1 852,1	2 229,2	180,4	1 575,0	632,8	934,0	56,2	10,2	10,8	11,8	
2010	74 075,2	16 184,4	11 576,9	1 880,2	2 300,7	176,4	3 687,5	765,4	2 251,1	60,8	10,4	10,5	15,7	
2011	77 131,4	19 642,8	14 143,0	2 519,2	2 586,7	214,4	5 025,0	888,9	2 309,6	47,1	9,0	9,6	28,5	
2012	79 936,1	23 782,0	14 300,6	2 520,8	2 943,2	221,2	5 012,5	922,4	2 144,3	43,6	6,0	8,2	29,5	
2013	78 859,7	29 069,0	14 150,0	3 076,1	3 394,6	242,8	5 000,0	896,5	1 120,9	37,8	3,1	6,7	28,0	
2013	nov.	79 430,4	29 085,2	14 272,2	3 081,2	3 364,8	239,3	5 000,0	900,9	1 251,4	38,2	3,2	6,8	28,2
	dec.	78 859,7	29 069,0	14 150,0	3 076,1	3 394,6	242,8	5 000,0	896,5	1 120,9	37,8	3,1	6,7	28,0
2014	ian.	80 200,0	30 232,8	14 168,1	3 087,2	3 371,8	240,0	5 000,0	897,2	1 134,7	38,1	3,3	6,8	28,0
	feb.	78 634,4	30 044,4	13 938,7	3 042,5	3 366,3	233,8	5 000,0	896,3	971,6	37,1	2,4	6,7	28,0
	mar.	76 535,1	28 224,6	13 776,4	3 028,8	3 348,3	234,6	5 000,0	894,5	849,9	37,1	2,4	6,7	28,0
	apr.	79 075,2	31 160,8	13 740,9	3 008,0	3 336,6	231,5	5 000,0	891,9	850,1	37,1	2,4	6,7	28,0
	mai	77 852,3	30 304,9	13 604,6	3 025,0	3 325,5	226,6	5 000,0	889,5	704,5	36,6	2,4	6,8	27,3
	iun.	77 878,8	30 807,7	13 755,1	3 347,8	3 288,1	223,6	5 000,0	879,2	583,4	36,6	2,4	6,8	27,3
	iul.	77 640,2	30 501,7	13 763,7	3 362,3	3 280,6	222,9	5 000,0	873,1	589,4	36,5	2,5	6,9	27,1
	aug.	77 438,4	30 590,9	13 568,6	3 337,0	3 275,7	218,5	5 000,0	866,1	436,9	35,8	1,6	7,0	27,1
	sep.	77 397,0	30 493,4	13 434,3	3 351,1	3 258,2	217,3	5 000,0	858,3	320,1	36,1	1,6	7,4	27,1
	oct.	77 447,5	31 600,4	13 411,5	3 330,0	3 265,7	217,3	5 000,0	857,2	319,5	35,4	1,6	6,6	27,1
	nov.	77 513,1	31 885,5	13 184,2	3 311,7	3 250,8	206,4	5 000,0	852,2	159,7	37,3	1,5	6,7	29,1

Perioada	Datorie externă pe termen lung ¹												
	I. Datorie publică directă			II. Datorie publică garantată									
	Emisiuni de obligațiuni	Bănci private	Alți creditori privati	Total	Instituții multilaterale							Investiții de portofoliu	Alți creditori privati
					Total, din care:	BIRD	BERD	BEI	Euroatom	Nordic Investment Bank (NIB)			
2009	2 773,3	811,3	609,5	1 517,2	636,4	193,2	174,9	-	223,5	44,8	-	880,8	
2010	2 898,9	764,2	883,6	1 708,2	931,8	197,3	151,5	320,0	223,5	39,5	-	776,4	
2011	4 297,7	806,8	348,2	1 465,8	819,6	173,0	66,5	323,0	223,5	33,5	-	646,3	
2012	8 458,0	685,2	294,6	1 423,6	888,7	143,8	147,5	345,3	223,5	28,5	-	534,9	
2013	14 052,6	550,0	278,6	1 224,5	816,2	112,4	117,4	344,5	218,5	23,4	-	408,4	
2013	nov.	14 005,3	555,0	214,5	1 259,8	821,3	115,7	118,4	345,3	218,5	23,5	-	438,4
	dec.	14 052,6	550,0	278,6	1 224,5	816,2	112,4	117,4	344,5	218,5	23,4	-	408,4
2014	ian.	15 300,2	513,3	213,1	1 194,6	799,1	109,0	103,7	344,5	218,5	23,5	-	395,5
	feb.	15 350,5	507,3	210,8	1 201,9	811,6	108,4	116,8	344,5	218,5	23,4	-	390,3
	mar.	13 695,1	506,6	209,4	1 187,1	802,3	100,9	116,8	344,5	218,5	21,6	-	384,8
	apr.	16 674,7	502,3	205,8	1 184,2	798,7	97,9	116,8	344,5	218,5	21,0	-	385,6
	mai	15 966,8	494,0	202,8	1 184,4	797,4	98,2	115,2	344,5	218,5	21,1	-	386,9
	iun.	16 324,5	491,1	200,4	1 144,7	781,2	98,2	99,9	343,7	218,5	21,0	-	363,5
	iul.	16 063,1	453,8	184,6	1 134,3	777,8	94,6	99,9	343,7	218,5	21,1	-	356,5
	aug.	16 335,8	449,7	200,9	1 135,0	777,6	94,9	99,3	343,7	218,5	21,2	-	357,4
	sep.	16 368,1	449,3	205,6	1 124,0	769,7	88,5	99,3	343,7	218,5	19,7	-	354,3
	oct.	17 472,0	447,3	234,3	1 122,8	768,6	88,1	99,3	343,7	218,5	19,0	-	354,2
	nov.	18 027,1	437,3	199,6	1 116,5	765,9	85,4	99,3	343,7	218,5	19,1	-	350,6

Perioada	Datorie externă pe termen lung ¹												
	Total	III. Datorie negarantată public						Investiții de portofoliu	Linii de finanțare	Alți creditori privați	IV. Depozite pe termen lung	V. Împrumuturi de la FMI/BNR	VI. Alocări de DST de la FMI
		Total, din care:	BERD	BEI	Banca Mării Negre	CFI							
2009	39 186,8	1 559,6	955,4	263,9	11,6	322,0	177,0	12,2	37 438,0	7 242,5	5 685,5	1 072,8	
2010	37 733,3	2 383,1	1 423,9	571,2	25,0	358,0	126,3	12,3	35 211,6	8 227,7	9 082,6	1 138,9	
2011	36 133,3	3 144,0	1 764,1	918,1	20,0	438,4	2,7	2,4	32 984,2	8 489,9	10 231,1	1 168,5	
2012	37 182,9	3 027,4	1 528,8	986,0	45,0	465,9	218,3	2,3	33 934,8	7 745,0	8 654,5	1 148,2	
2013	36 303,2	2 917,0	1 348,9	1 166,7	42,4	358,9	169,3	2,2	33 214,7	6 452,7	4 708,4	1 101,9	
2013	nov.	36 486,2	2 976,6	1 388,4	1 141,2	40,9	406,0	166,1	2,3	33 341,2	6 510,7	4 977,4	1 111,1
	dec.	36 303,2	2 917,0	1 348,9	1 166,7	42,4	358,9	169,3	2,2	33 214,7	6 452,7	4 708,4	1 101,9
2014	ian.	36 499,9	2 918,7	1 360,3	1 163,2	42,4	352,8	191,9	2,3	33 387,0	6 499,7	4 657,6	1 115,4
	feb.	35 931,4	2 891,9	1 342,3	1 158,7	42,4	348,6	158,1	2,2	32 879,1	6 502,8	3 848,9	1 105,1
	mar.	35 898,8	2 888,7	1 316,7	1 153,3	43,2	375,5	277,2	2,2	32 730,7	6 506,0	3 615,1	1 103,4
	apr.	35 702,2	2 860,3	1 269,8	1 166,3	48,7	375,5	153,0	2,2	32 686,6	6 523,2	3 401,0	1 103,8
	mai	36 050,4	2 834,0	1 211,6	1 191,3	52,7	378,5	205,1	2,3	33 009,0	6 536,3	2 661,9	1 114,5
	iun.	36 113,0	2 785,0	1 181,7	1 194,3	52,1	356,9	218,8	2,3	33 106,9	6 265,3	2 433,0	1 115,1
	iul.	36 218,9	2 799,2	1 200,5	1 182,7	62,1	353,9	222,3	2,3	33 195,1	6 420,3	2 238,4	1 126,6
	aug.	36 138,5	2 802,1	1 225,5	1 168,6	64,1	343,9	218,0	2,3	33 116,2	6 341,9	2 097,5	1 134,6
	sep.	36 649,1	2 769,2	1 207,5	1 163,0	63,0	335,8	224,5	2,4	33 652,9	6 067,2	1 903,9	1 159,4
	oct.	36 052,4	2 714,0	1 135,6	1 179,6	63,0	335,7	224,2	2,5	33 111,8	5 840,3	1 674,3	1 157,2
	nov.	36 065,4	2 753,1	1 136,6	1 176,5	62,2	377,7	217,3	2,5	33 092,5	5 773,7	1 514,8	1 157,2

1) Provenită din credite și împrumuturi externe, obligațiuni și altele asemenea.

Notă: Date compilate și prezentate conform noilor standarde metodologice internaționale (Manualul FMI Balanța de plăți și poziția investițională internațională, ediția a-VI-a).

15.3. Poziția investițională internațională

(milioane EUR; sfârșitul perioadei)

Componente	2010	2011	2012	2013	2014 ¹
Poziția netă	-78 986,0	-85 558,0	-90 628,0	-88 955,0	-87 100,6
Active	51 543,0	53 411,0	51 892,0	52 213,6	54 021,6
Pasive	130 528,0	138 969,0	142 520,0	141 168,6	141 122,3
ACTIVE, din care:	51 543,0	53 411,0	51 892,0	52 213,6	54 021,6
A. Investiții directe	1 910,0	1 975,0	1 682,0	1 698,6	2 384,5
– participații la capital*	382,0	373,0	345,0	433,2	420,6
– instrumente de natura datoriei	1 528,0	1 602,0	1 337,0	1 265,4	1 963,9
B. Investiții de portofoliu	1 581,0	1 609,0	2 054,0	2 348,0	2 408,3
– participații la capital (acțiuni) și acțiuni ale fondurilor de investiții	583,0	726,0	910,0	863,3	777,2
– instrumente de natura datoriei	998,0	883,0	1 144,0	1 484,7	1 631,1
C. Derivate financiare	–	–	1,0	1,2	10,3
D. Alte investiții	12 101,0	12 575,0	12 742,0	12 731,3	14 956,3
– alte participații	713,0	797,0	785,0	897,9	952,5
– numerar și depozite	3 475,0	3 341,0	3 822,0	3 967,8	5 448,3
– pe termen scurt	–	–	–	3 965,8	5 448,3
– pe termen lung	–	–	–	2,0	–
– împrumuturi	3 279,0	3 532,0	3 575,0	3 376,8	3 695,4
– pe termen scurt	–	–	–	2 938,5	3 135,3
– pe termen lung	–	–	–	438,3	560,0
– credite comerciale și avansuri	4 373,0	4 547,0	4 183,0	4 198,3	4 565,1
– pe termen scurt	–	–	–	2 572,9	2 804,5
– pe termen lung	–	–	–	1 625,4	1 760,6
– alte creanțe/angajamente externe	261,0	359,0	377,0	290,7	294,9
– pe termen scurt	–	–	–	261,9	281,0
– pe termen lung	–	–	–	28,8	14,0
E. Active de rezervă (BNR)	35 951,0	37 252,0	35 413,0	35 434,5	34 262,2
– aur monetar	3 518,0	4 058,0	4 207,0	2 909,6	3 201,0
– rezerva valutară	32 432,0	33 193,0	31 206,0	32 524,9	31 061,2
PASIVE, din care:	130 528,0	138 969,0	142 520,0	141 168,6	141 122,3
A. Investiții directe	51 582,0	54 138,0	58 062,0	61 039,4	63 617,4
– participații la capital*	35 532,0	37 004,0	39 268,0	40 713,6	42 505,0
– instrumente de natura datoriei	16 051,0	17 135,0	18 794,0	20 325,8	21 112,4
B. Investiții de portofoliu	5 815,0	7 521,0	12 113,0	16 767,7	19 446,2
– participații la capital (acțiuni) și acțiuni ale fondurilor de investiții	1 373,0	1 339,0	2 395,0	2 384,6	2 719,4
– instrumente de natura datoriei	4 442,0	6 182,0	9 719,0	14 383,1	16 726,8
C. Derivate financiare	–	1,0	1,0	1,5	2,1
D. Alte investiții	73 131,0	77 310,0	72 345,0	63 360,0	58 056,5
– alte participații	–	700,0	–	–	–
– numerar și depozite	23 991,0	24 283,0	21 470,0	18 826,6	16 633,5
– pe termen scurt	–	–	–	4 752,2	3 473,1
– pe termen lung	–	–	–	14 074,3	13 160,5
– împrumuturi	46 178,0	49 057,0	47 171,0	41 605,2	38 033,4
– pe termen scurt	–	–	–	4 630,3	4 650,2
– pe termen lung	–	–	–	36 974,9	33 383,2
– credite comerciale și avansuri	1 745,0	1 974,0	1 848,0	1 564,9	2 003,9
– pe termen scurt	–	–	–	1 490,5	1 934,1
– pe termen lung	–	–	–	74,4	69,8
– alte creanțe/angajamente externe	77,0	128,0	707,0	261,5	226,3
– pe termen scurt	–	–	–	236,4	199,6
– pe termen lung	–	–	–	25,1	26,7
– DST (alocări)	1 139,0	1 168,0	1 148,0	1 101,8	1 159,4

*) inclusiv profit reinvestit/pierdere.

1) septembrie

Notă: Date compilate și prezentate conform noilor standarde metodologice internaționale (Manualul FMI Balanța de plăți și poziția investițională internațională, ediția a-VI-a).

16. INDICATORI AI ADMINISTRAȚIEI PUBLICE*

(milioane lei, cumulată de la începutul anului)

Perioada	Bugetul de stat			Bugetul centralizat al unităților administrativ teritoriale			Bugetul asigurărilor sociale			
	venituri	cheltuieli	sold	venituri	cheltuieli	sold	venituri	cheltuieli	sold	
2013	nov.	83 014,6	98 970,6	-15 956,0	51 000,6	50 658,0	+342,6	45 996,8	45 723,8	+273,0
	dec.	90 561,4	110 128,0	-19 566,7	56 875,4	58 009,0	-1 133,5	50 111,6	49 911,0	+200,6
2014	ian.	8 701,4	8 082,2	+619,2	4 208,4	3 245,0	+963,5	4 246,2	4 283,5	-37,4
	feb.	12 616,0	17 287,0	-4 670,9	8 771,5	7 202,5	+1 569,0	8 389,0	8 600,7	-211,7
	mar.	20 798,3	25 382,2	-4 583,9	14 507,7	11 850,2	+2 657,5	12 219,8	12 920,2	-700,4
	apr.	30 474,9	36 724,0	-6 249,2	19 202,1	16 712,0	-2 490,1	17 437,5	17 259,8	+177,8
	mai	37 574,4	44 589,3	-7 014,9	23 422,5	21 248,3	+2 174,2	21 798,8	21 592,9	+205,9
	iun.	44 845,2	52 639,6	-7 794,4	28 053,3	26 158,7	+1 894,7	25 068,4	25 896,3	-827,8
	iul.	55 492,4	62 144,2	-6 651,8	32 964,8	31 264,8	+1 699,9	30 382,5	30 266,1	+116,5
	aug.	62 462,1	68 871,1	-6 409,0	36 899,1	35 377,6	+1 521,5	33 605,1	34 625,9	-1 020,8
	sep.	70 707,2	76 043,4	-5 336,2	42 051,7	40 140,0	+1 911,7	37 619,8	38 983,6	-1 363,9
	oct.	82 397,3	88 166,8	-5 769,5	47 591,4	45 644,1	+1 947,3	43 656,6	43 356,0	+300,5
	nov.	90 066,6	99 270,2	-9 203,7	53 106,2	51 146,6	+1 959,6	47 428,0	47 724,4	-296,3

Perioada	Bugetul asigurărilor pentru șomaj			Fondul național de asigurări sociale de sănătate			Bugetul instituțiilor publice finanțate integral sau parțial din venituri proprii			
	venituri	cheltuieli	sold	venituri	cheltuieli	sold	venituri	cheltuieli	sold	
2013	nov.	1 640,4	1 622,6	+17,8	20 950,4	20 749,8	+200,6	16 422,7	15 408,9	+1 013,8
	dec.	1 772,5	1 781,3	-8,8	23 063,6	23 084,8	-21,3	17 943,2	17 562,0	+381,1
2014	ian.	122,5	141,8	-19,3	1 489,0	2 248,3	-759,2	1 494,0	1 044,6	+449,4
	feb.	294,6	303,7	-9,1	3 288,2	4 015,3	-727,2	2 611,1	2 271,0	+340,1
	mar.	466,6	459,6	+7,0	5 401,5	5 397,7	+3,8	4 185,6	3 469,6	+716,0
	apr.	590,9	602,0	-11,1	6 899,6	7 591,3	-691,7	5 526,6	4 608,8	+917,8
	mai	821,3	732,1	+98,2	9 111,4	9 376,4	-265,0	7 043,0	5 938,2	+1 104,7
	iun.	946,3	848,9	+97,4	10 625,8	11 218,2	-592,4	9 162,2	7 956,5	+1 205,7
	iul.	1 157,3	961,6	+195,7	12 192,9	12 984,1	-791,2	11 428,8	9 943,0	+1 485,8
	aug.	1 289,8	1 069,7	+220,1	14 205,3	14 892,1	-686,8	12 737,0	11 224,0	+1 513,0
	sep.	1 418,7	1 186,8	+231,9	15 813,4	16 744,6	-931,1	13 188,8	11 008,0	+2 180,8
	oct.	1 559,2	1 308,8	+250,5	17 409,4	18 640,7	-1 231,3	15 079,9	12 618,5	+2 461,5
	nov.	1 689,8	1 423,4	+266,4	20 686,1	20 996,3	-310,1	17 432,7	14 140,5	+3 292,2

Perioada	Bugetul general consolidat**			
	venituri	cheltuieli	sold	
2013	nov.	182 629,3	192 417,3	-9 788,0
	dec.	200 045,7	215 816,9	-15 771,3
2014	ian.	17 610,5	16 112,2	+1 498,2
	feb.	30 497,9	33 559,0	-3 061,2
	mar.	48 807,1	49 736,9	-929,7
	apr.	67 851,5	69 728,7	-1 877,2
	mai	84 075,4	85 655,8	-1 580,4
	iun.	100 383,6	103 859,3	-3 475,7
	iul.	120 894,7	121 904,8	-1 010,1
	aug.	136 775,0	138 347,0	-1 572,0
	sep.	155 439,0	155 019,9	+419,1
	oct.	177 525,1	175 584,5	+1 940,6
	nov.	195 020,7	195 269,5	-248,9

*) Conform metodologiei naționale.

**) S-au eliminat la consolidare fluxurile între bugete.

Sursa: Ministerul Finanțelor Publice (Buletin MFP).

Precizări metodologice

1. Principalii indicatori macroeconomici

Seriile de date privind principalii indicatori economico-sociali sunt preluate din publicațiile Institutului Național de Statistică (Buletin statistic lunar, Buletin statistic de industrie, Buletin statistic de prețuri, Anuar Statistic) sau din baza de date a INS Tempo – Online; unele dintre aceste date au caracter provizoriu și pot face obiectul unor revizuirii ulterioare.

Variațiile trimestriale și cele anuale aferente unor indicatori cu frecvență lunară de apariție – producția industrială, productivitatea muncii în industrie, prețurile producției industriale, prețurile producției industriale pentru piața internă, comerțul interior, serviciile de piață pentru populație, măsurile CORE – sunt calculate utilizând seriile de indici cu bază fixă. În cazul indicelui prețurilor de consum, seriile de indici cu bază fixă sunt folosite pentru calculul variațiilor trimestriale.

Actualizarea seriilor de date se realizează permanent, după publicarea acestora de către INS.

Datele anuale privind numărul salariaților din economie și câștigul salarial mediu în economie sunt preluate din publicația INS „Câștigurile salariale și costul forței de muncă”.

CORE1 reprezintă o măsură a inflației de bază utilizată de BNR, care reflectă variația prețurilor libere; indicele CORE1 se calculează pe baza IPC total, din care se exclud prețurile administrate.

CORE2 reprezintă o măsură a inflației de bază utilizată de BNR, care reflectă variația prețurilor libere și cu volatilitate relativ redusă; indicele CORE2 se calculează pe baza IPC total din care se exclud prețurile administrate și cele cu volatilitate ridicată (legume, fructe, ouă, combustibili).

CORE2 ajustat reprezintă o măsură a inflației de bază, care elimină din calculul IPC total o serie de prețuri asupra cărora influența politicii monetare (prin gestionarea cererii agregate) este puțin semnificativă sau nulă: cele administrate, volatile (legume, fructe, ouă, combustibili), ale produselor din tutun și ale băuturilor alcoolice.

Indicele armonizat al prețurilor de consum (IAPC) este obținut conform metodologiei utilizate de Eurostat.

3. Indicatori de politică monetară

3.1. Operațiunile monetare ale Băncii Naționale a României

Operațiunile de piață monetară efectuate de BNR și facilitățile de creditare și de depozit acordate de către aceasta participanților eligibili sunt prevăzute în Regulamentul BNR nr. 1 din 30 martie 2000, republicat, cu modificările și completările ulterioare. Volumul operațiunilor de piață monetară efectuate de către BNR este prezentat sub forma volumelor medii zilnice atât pentru tranzacțiile din cursul perioadei de referință (date flux), cât și pentru soldul acestora (date stoc). Rata medie a dobânzii în luna de raportare se calculează ca medie aritmetică ponderată cu volumul tranzacțiilor a ratelor dobânzii aplicate operațiunilor de flux/stoc.

3.2. Facilitățile permanente acordate participanților eligibili de către Banca Națională a României

Facilitățile permanente (de creditare și de depozit) acordate participanților eligibili de către BNR sunt accesate la inițiativa acestora.

Rata dobânzii pentru facilitatea marginală de credit este rata la care participanții eligibili pot obține lichiditate pe termen foarte scurt (*overnight*). Rata dobânzii pentru facilitatea marginală de depozit este rata la care participanții

eligibili pot să își plaseze resursele excedentare la BNR, la sfârșitul zilei. Începând cu data de 7 mai 2008, nivelurile ratelor dobânzii la facilitățile permanente sunt stabilite într-un coridor simetric de ± 4 puncte procentuale față de rata dobânzii de politică monetară. Coridorul a fost îngustat la ± 3 puncte procentuale din 3 mai 2013, la $\pm 2,75$ puncte procentuale din 1 octombrie 2014 și la $\pm 2,5$ puncte procentuale față de rata dobânzii de politică monetară din 5 noiembrie 2014.

3.3. Rezervele minime obligatorii

Rezervele minime obligatorii (RMO) sunt disponibilități bănești ale instituțiilor de credit, în lei și în valută, păstrate în conturi deschise la Banca Națională.

Baza de calcul a RMO se determină ca nivel mediu zilnic (pe perioada de observare) al soldurilor elementelor de pasiv în lei și în valută din bilanțurile băncilor (cu excepția pasivelor interbancare, a obligațiilor către BNR și a capitalurilor proprii). Perioada de observare și cea de aplicare au durata de o lună, fiind succesive; prima dintre ele reprezintă intervalul cuprins între data de 24 a lunii precedente și data de 23 a lunii curente. Ratele RMO pot fi diferențiate atât în funcție de moneda de constituire, cât și în funcție de scadența reziduală a elementelor incluse în baza de calcul (mai mică sau mai mare de 2 ani). RMO se constituie ca nivel mediu zilnic al disponibilităților menținute pe parcursul perioadei de aplicare în conturile deschise la BNR.

4. Baza monetară

Începând cu luna ianuarie 2007, datele pentru elaborarea indicatorilor monetari sunt raportate conform metodologiei stabilite în Regulamentul (CE) nr. 25/2009 al Băncii Centrale Europene din 19 decembrie 2008 privind bilanțul sectorului instituții financiare monetare (reformare) (BCE/2008/32). Această metodologie este prezentată în cadrul titlului I, capitolul II din Regulamentul BNR nr. 31/2011 privind raportarea de date și informații statistice la Banca Națională a României, modificat și completat prin Regulamentul BNR nr. 3/2013.

Până la data de 27 aprilie 2012, datele pentru elaborarea indicatorilor monetari au fost raportate conform Normei BNR nr. 10/2009.

5. Bilanțurile monetare ale instituțiilor financiare monetare

Conform metodologiei SEC 1995 (Sistemul European de Conturi), instituțiile financiare monetare cuprind următoarele sectoare instituționale: (i) banca centrală (S121) – Banca Națională a României și (ii) alte instituții financiare monetare (S122) – societăți și cvasisocietăți a căror funcție principală rezidă în furnizarea de servicii de intermediere financiară care constau în primirea de depozite și/sau substitute de depozite din partea unităților instituționale, altele decât societățile financiare monetare, și în acordarea de credite și/sau în efectuarea de plasamente în cont propriu. Din această categorie fac parte: instituțiile de credit, fondurile de piață monetară și instituțiile emitente de monedă electronică.

5.2. Bilanțul monetar agregat al altor instituții financiare monetare

În Bilanțul monetar agregat al altor instituții financiare monetare sunt cuprinse activele și pasivele bilanțiere ale instituțiilor de credit (bănci persoane juridice române; sucursalele instituțiilor de credit străine; organizații cooperatiste de credit), fondurilor de piață monetară precum și ale instituțiilor emitente de monedă electronică.

5.3. Bilanțul consolidat net al instituțiilor financiare monetare (BNR și alte instituții financiare monetare)

Bilanțul consolidat net al instituțiilor financiare monetare este format din agregarea bilanțului monetar al Băncii Naționale a României cu bilanțul monetar agregat al altor instituții financiare monetare (instituții de credit și fonduri de piață monetară), în care relațiile în cadrul și dintre cele două sectoare instituționale (S121 și S122) au fost tratate pe baze nete.

6. Masa monetară M3 și contrapartidele acesteia

Definirea agregatelor monetare s-a realizat conform metodologiei Băncii Centrale Europene.

Masa monetară în sens restrâns (M1) include numerarul în circulație (bancnote și monede), precum și depozitele care pot fi imediat convertibile în numerar sau utilizate pentru plăți prin transfer bancar, denumite depozite *overnight*.

Masa monetară intermediară (M2) cuprinde masa monetară în sens restrâns (M1), la care se adaugă depozitele cu durata inițială de până la doi ani inclusiv și depozitele rambursabile după notificare la cel mult 3 luni inclusiv. Definiția M2 reflectă interesul acordat analizei și monitorizării unui agregat monetar care, pe lângă numerar, cuprinde și depozite cu un grad ridicat de lichiditate.

Masa monetară în sens larg (M3) cuprinde masa monetară intermediară (M2), la care se adaugă instrumentele financiare tranzacționabile emise de sectorul instituțiilor financiare monetare, instrumente ale pieței monetare, în special acțiunile/unitățile fondurilor de piață monetară și împrumuturile din operațiuni *repo* (un grad sporit de lichiditate face ca aceste instrumente să fie substitute pentru depozite).

Contrapartidele masei monetare M3 sunt activele externe nete și activele interne nete.

Activele externe nete se calculează prin scăderea din activele externe a pasivelor externe. Activele externe includ: creditele acordate nerezidenților (inclusiv depozite plasate la nerezidenți); titluri de valoare negociabile deținute (emise de nerezidenți); acțiuni deținute și alte participații de capital la nerezidenți; aurul monetar. Pasivele externe includ resursele atrase de la nerezidenți: depozite, titluri de valoare negociabile emise pe piețele externe. Nu sunt incluse alocările de DST de la FMI.

Activele interne nete se calculează prin scăderea din activele interne a pasivelor interne (cu excepția elementelor componente ale masei monetare M3).

Activele interne includ: credite acordate rezidenților; titluri de valoare negociabile deținute (emise de rezidenți); acțiuni deținute și alte participații de capital la rezidenți. Pasivele interne (exceptând elementele componente ale masei monetare M3) includ resursele atrase de la rezidenți: depozite cu durată inițială mai mare de doi ani (inclusiv depozitele rambursabile după notificare la mai mult de trei luni), titluri de valoare negociabile cu maturitate mai mare de doi ani emise pe piață internă, capital și rezerve.

7. Structura depozitelor atrase și a creditelor acordate de către instituțiile financiare monetare pe tipuri de sectoare instituționale

Clasificarea pe sectoare instituționale a deținătorilor și emitenților de instrumente financiare s-a efectuat pe baza metodologiei SEC 95 și este prezentată detaliat în cadrul titlului I, capitolul I din Regulamentul BNR nr. 31/2011 privind raportarea de date și informații statistice la Banca Națională a României. Acestea sunt: societăți nefinanciare, societăți financiare (banca centrală, alte instituții financiare monetare, alți intermediari financiari, auxiliari financiari, societăți de asigurare și fonduri de pensii), administrații publice, gospodăriile populației, instituții fără scop lucrativ în serviciul gospodăriilor populației, sectorul nerezidenți.

7.1. Depozitele rezidenților clienți neguvernamentali

Sunt incluse conturile curente, depozitele la vedere și toate depozitele la termen indiferent de scadență.

8. Activele și pasivele fondurilor de investiții

Începând cu luna decembrie 2008, datele privind activele și pasivele fondurilor de investiții sunt raportate conform prevederilor Regulamentului (CE) nr. 958/2007 al Băncii Centrale Europene din 27 iulie 2007 privind statisticile referitoare la activele și pasivele fondurilor de investiții (BCE/2007/8), implementat de BNR în cadrul titlului I, capitolul V din Regulamentul BNR nr. 31/2011 privind raportarea de date și informații statistice la Banca Națională a României, modificat și completat prin Regulamentul nr. 3/2013, denumit în continuare *Regulament*.

În baza acestui *Regulament*, societățile de administrare a investițiilor și/sau societățile de investiții autoadministrare transmit, lunar, date statistice cu privire la activele și pasivele fondurilor de investiții (FI) pe care le administrează.

Până la data de 27 aprilie 2012, datele privind activele și pasivele bilanțiere ale fondurilor de investiții au fost raportate conform Metodologiei pentru raportarea de date statistice în baza Regulamentului (CE) nr. 958/2007.

Fondurile de investiții sunt definite la art. 1 din Regulamentul BCE/2007/8 ca fiind organisme de plasament colectiv care investesc în active financiare și nefinanciare, în măsura în care obiectivul lor este investirea capitalului obținut de la public.

Nu sunt incluse în această categorie fondurile de pensii și fondurile de piață monetară. Acestea din urmă sunt definite potrivit Regulamentului (CE) nr. 25/2009 al Băncii Centrale Europene din 19 decembrie 2008 privind bilanțul consolidat al sectorului investițiilor financiare monetare (Reformare), implementat de BNR în capitolul II din *Regulament*.

Potrivit acestui *Regulament*, fondurile de piață monetară au obligația să transmită, lunar, la BNR date statistice privind activele și pasivele acestora.

Categoriile de instrumente ce constituie activele și pasivele fondurilor de investiții, precum și clasificarea contrapartidei acestora pe sectoare instituționale sunt armonizate complet cu metodologia Sistemului european de conturi naționale și regionale din Comunitate (SEC 1995).

9. Situația activelor și pasivelor bilanțiere ale instituțiilor financiare nebancale înscrise în Registrul general

Începând cu 31 martie 2008, datele privind instituțiile financiare nebancale sunt raportate conform metodologiei stabilite prin Orientarea Băncii Centrale Europene nr. 23/2009 de modificare a Orientării BCE nr. 9/2007 privind statistica monetară și statistica privind instituțiile și piețele financiare. Această metodologie a fost implementată în cadrul titlului I, capitolul IV „Statistici privind activele și pasivele bilanțiere ale instituțiilor financiare nebancale” din Regulamentul BNR nr. 31/2011 privind raportarea de date și informații statistice la Banca Națională a României, modificat și completat prin Regulamentul nr. 3/2013. Astfel, instituțiile financiare nebancale înscrise în Registrul general administrat de către Banca Națională a României transmit date statistice privind soldul activelor și pasivelor bilanțiere la finalul trimestrului de raportare, începând cu sfârșitul trimestrului I 2008.

Până la 27 aprilie 2012, datele privind activele și pasivele bilanțiere ale instituțiilor financiare nebancale au fost raportate conform Normei BNR nr. 12/2007.

Clasificarea activelor și pasivelor bilanțiere pe categorii de instrumente financiare și sectoare instituționale este structurată pe baza metodologiei Sistemului european de conturi naționale și regionale din Comunitate (SEC 1995).

Structura bilanțieră pe tipuri de instituții financiare nebancale este în conformitate cu activitățile de creditare reglementate prin Legea nr. 93/2009 privind instituțiile financiare nebancale și cu cele declarate în Registrul general.

Pe baza datelor transmise de către instituțiile financiare nebancale și conform necesităților de analiză, clasificarea creditelor este realizată pe sectoare instituționale (gospodăriile populației, societăți nefinanciare, alte sectoare și nerezidenți), pe tipuri de finanțare (consum, locuințe și alte tipuri de credite), după scadența inițială (cu scadență până la 1 an, cu scadență mai mare de 1 an și până la 5 ani inclusiv și cu scadență mai mare de 5 ani) și pe monede (lei, euro și alte valute).

10. Ratele dobânzilor practicate de instituțiile de credit

Începând cu luna ianuarie 2007, ratele dobânzilor aferente creditelor, respectiv depozitelor, și ratele dobânzilor aferente contractelor noi de credit, respectiv depozit, se determină potrivit metodologiei stabilite prin Regulamentul (CE) nr. 63/2002 al Băncii Centrale Europene din 20 decembrie 2001 privind statisticile referitoare la ratele dobânzilor practicate de instituțiile financiare monetare pentru depozitele constituite de gospodării și societăți nefinanciare și creditele acordate acestora (BCE/2001/18), modificat prin Regulamentul (CE) nr. 290/2009 al Băncii Centrale Europene din 31 martie 2009 (BCE/2009/7). Această metodologie a fost implementată de BNR în

cadrul titlului I, capitolul III din Regulamentul BNR nr. 31/2011 privind raportarea de date și informații statistice la Banca Națională a României, modificat și completat prin Regulamentul nr. 3/2013, și care a abrogat Norma BNR nr. 11/2009. Ratele dobânzilor se calculează ca medie aritmetică a ratelor anualizate ale dobânzilor, ponderate cu soldul la sfârșitul lunii de referință al creditelor/depozitelor, respectiv valoarea contractelor noi de credit/depozit din luna de referință.

Rata anualizată a dobânzii reprezintă rata dobânzii convenită între instituția de credit și client pentru un credit sau depozit, calculată în termeni anuali și exprimată în procente pe an.

Conform prevederilor *Regulamentului*, ratele dobânzilor se determină pentru sectoarele instituționale: societăți nefinanciare, gospodăriile populației și instituții fără scop lucrativ în serviciul gospodăriilor populației, pentru categoriile bilanțiere: credite (total), credite acordate pe descoperit de cont (*overdraft*), linii de credit (*revolving*), creanțe aferente cardurilor de credit (extinse și de oportunitate), credite pentru locuință, credite pentru consum, credite pentru alte scopuri (care includ și creditele pentru dezvoltarea afacerilor acordate persoanelor fizice autorizate și asociațiilor familiale), depozite *overnight*, depozite rambursabile după notificare, depozite la termen și împrumuturi din operațiuni *repo*.

11. Indicatori de risc bancar

11.1. Situația clasificării creditelor și plasamentelor instituțiilor de credit

Începând cu decembrie 2012, a intrat în vigoare Regulamentul BNR nr. 16/2012 privind clasificarea creditelor și plasamentelor, precum și determinarea și utilizarea ajustărilor prudențiale de valoare, cu modificările și completările ulterioare, care abrogă Regulamentul BNR nr. 11/2011, cu modificările și completările ulterioare.

În ceea ce privește activele financiare reprezentând credite înregistrate de împrumutători față de debitorii din afara sectorului instituțiilor de credit, acestea se clasifică în următoarele categorii: a) „standard”; b) „în observație”; c) „substandard”; d) „îndoielnic”; e) „pierdere”. Creditele/plasamentele înregistrate de împrumutători față de instituțiile de credit se clasifică numai în categoriile „standard” sau „pierdere”.

Creditele/plasamentele sunt clasificate de către împrumutători în concordanță cu serviciul datoriei, performanța financiară a debitorului și inițierea de proceduri judiciare. Încadrarea într-o singură categorie de clasificare se realizează pe baza principiului declasării prin contaminare, respectiv prin luarea în considerare a celei mai slabe dintre categoriile individuale de clasificare.

Potrivit Regulamentului BNR nr. 16/2012, ajustările pentru deprecierea creditelor/plasamentelor sunt ajustări pentru depreciere determinate potrivit Standardelor Internaționale de Raportare Financiară (IFRS) și înregistrate în contabilitate în conturi speciale, iar ajustările prudențiale de valoare aferente creditelor/plasamentelor reprezintă ajustări de valoare determinate prin utilizarea unei metodologii de natură prudențială și înregistrate extracontabil. Cele două noțiuni au înlocuit „provizioanele pentru riscul de credit” reglementate prin Regulamentul BNR nr. 3/2009, cu modificările și completările ulterioare.

11.2. Principalii indicatori de prudențialitate

Începând cu anul 2007, nivelul minim reglementat pentru indicatorul de solvabilitate a fost stabilit la 8 la sută, în contextul implementării cerințelor Basel II în cadrul de reglementare național.

La 1 ianuarie 2014, prevederile Ordinului BNR nr. 13/2011 privind raportarea cerințelor minime de capital pentru instituțiile de credit au fost abrogate implicit, odată cu instituirea noului cadru normativ european CRD IV (Directiva 2013/36/UE și Regulamentul (UE) nr. 575/2013). Indicatorii publicați începând cu luna iunie 2014 au la bază informațiile transmise de bănci conform prevederilor Regulamentului de punere în aplicare (UE) nr. 680/2014 al Comisiei de stabilire a unor standarde tehnice de punere în aplicare cu privire la raportarea în scopuri de supraveghere a instituțiilor în conformitate cu Regulamentul (UE) nr. 575/2013 al Parlamentului European și al Consiliului.

Efectul de pârghie măsoară gradul în care băncile își finanțează activitatea din surse proprii și a fost determinat, potrivit definiției BNR, ca raport între fondurile proprii de nivel 1 și valoarea medie a activelor. Odată cu intrarea în vigoare a Regulamentului de punere în aplicare (UE) nr. 680/2014, indicatorul face parte din pachetul de raportare potrivit standardelor tehnice menționate și este raportat ca atare de instituțiile de credit.

Începând cu ianuarie 2012, odată cu modificările aduse cadrului de reglementare, prin alinierea planului de conturi și a sistemului de raportare financiară și prudențială la noile reguli impuse de trecerea la IFRS, unii indicatori de evaluare a calității portofoliilor de credite determinați pe baza situațiilor financiare (care aveau la numărător poziția „creanțe restante și îndoielnice”) nu au mai putut fi calculați, fiind, în consecință, înlocuiți cu următorii indicatori: (i) creanțe depreciate ale clienței nebancale (valoare netă)/total portofoliu credite aferente clienței nebancale (valoare netă); (ii) creanțe depreciate ale clienței nebancale (valoare netă)/total active (valoare netă) și (iii) creanțe depreciate ale clienței nebancale (valoare netă)/total datorii.

Conform prevederilor Ordinului BNR nr. 27/2010 pentru aprobarea Reglementărilor contabile conforme cu Standardele Internaționale de Raportare Financiară aplicabile instituțiilor de credit, în vigoare începând cu 1 ianuarie 2012, cu modificările și completările ulterioare, principalele elemente care au condus la apariția indicatorilor menționați au fost:

- (a) gruparea diferită a posturilor de activ și de pasiv;
- (b) restructurarea conturilor de „creanțe restante” și „creanțe îndoielnice” conform cerințelor de prezentare IFRS și de raportare FINREP (sistem de raportare financiară în scopuri de supraveghere prudențială la nivel individual, stabilit prin Ordinul BNR nr. 3/2011). Astfel, în timp ce „creanțele restante” cuprindeau, potrivit reglementărilor contabile anterioare, doar sumele nerambursate la scadență, restul creditului fiind evidențiat în conturile curente, în conformitate cu regulile IFRS se consideră restantă valoarea integrală a creditului de rambursat (principal, dobânzi, sume de amortizat). În cazul „creanțelor îndoielnice”, conținutul acestora viza numai creanțele trecute în litigiu, în timp ce potrivit IFRS a apărut noțiunea de „creanțe depreciate” reprezentând active pentru care există un indiciu obiectiv de depreciere (evenimente generatoare de pierderi, cum ar fi creșterea ratei șomajului în aria geografică a debitorilor, o scădere a prețurilor proprietăților imobiliare pentru ipotecă în domeniile relevante, date observabile care arată că există o scădere cuantificabilă în viitoarele fluxuri de trezorerie estimate) și în cadrul cărora se regăsesc inclusiv acele creanțe care nu înregistrează încă restante sau nu se află în litigiu;
- (c) introducerea obligatorie a metodei ratei efective a dobânzii în cazul aplicării IFRS (anterior fiind opțională, alături de metoda liniară) pentru eşalonarea sumelor aferente randamentului efectiv al unui instrument financiar, cu impact asupra valorii elementelor de activ;
- (d) introducerea unor conturi noi reprezentând „sume de amortizat”, pentru reflectarea acelor sume, altele decât dobânzile, care sunt avute în vedere la calculul ratei efective a dobânzii (de exemplu, comisioanele încasate);
- (e) repunerea în bilanț, în contextul trecerii la IFRS, a sumelor reprezentând „Creanțe scoase din activ urmărite în continuare” și „Debitori din penalități pretinse” înregistrate extrabilanțier (cu constituirea corespunzătoare a ajustărilor pentru pierderi din depreciere și păstrarea în bilanț până când respectivele active nu vor mai produce beneficii viitoare).

Rata riscului de credit se determină ca raport între expunerea brută aferentă creditelor și dobânzilor clasificate în categoriile „îndoielnic” și „pierdere” și totalul creditelor și dobânzilor clasificate aferente creditelor nebancale, exclusiv elementele în afara bilanțului.

Rata creditelor neperformante, calculată pe baza raportărilor prudențiale privind clasificarea creditelor, reprezintă principalul indicator de evaluare a calității portofoliilor de credite din perspectivă prudențială. Rata creditelor neperformante se calculează raportând expunerea brută aferentă creditelor nebancale și dobânzilor aferente, restante de peste 90 de zile și/sau cele în cazul cărora au fost inițiate proceduri judiciare față de operațiune sau față de debitor (identificate în reglementările naționale ca fiind categoria „pierdere 2”) la totalul creditelor și dobânzilor clasificate aferente clienței nebancale, exclusiv elementele în afara bilanțului. Această definiție este conformă cu recomandările

„Ghidului de compilare a indicatorilor de stabilitate financiară” elaborat de Fondul Monetar Internațional, fiind și cea mai utilizată pe plan internațional. Ca volum al creditului restant se ia în calcul întregul sold al creditului și dobânzilor aferente indiferent de numărul ratelor restante.

Începând cu luna mai 2014, nu se mai calculează indicatorii „Rata riscului de credit” și „Rata creditelor neperformante” determinați pe baza datelor raportate de bănci potrivit regulamentului BNR privind clasificarea creditelor, deoarece aceștia reflectau doar parțial nivelul de neperformanță din sistemul bancar (raportarea viza doar băncile care calculează cerința minimă de capital pentru riscul de credit potrivit abordării standard).

Începând cu martie 2014 nivelul ratei creditelor neperformante se calculează pe baza raportărilor efectuate de toate băncile (atât cele care determină cerința minimă de capital pentru riscul de credit potrivit abordării standard, cât și cele care utilizează modele interne de *rating*) pentru creditele care îndeplinesc criteriile de neperformanță (serviciul datoriei mai mare de 90 de zile și/sau în cazul cărora au fost inițiate proceduri judiciare).

Referitor la lichiditate, băncile au obligația determinării indicatorului de lichiditate, calculat ca raport între lichiditatea efectivă și lichiditatea necesară, pe fiecare bandă de scadență (până la o lună, între o lună și 3 luni, între 3 și 6 luni, între 6 și 12 luni și peste 12 luni). Prevederile respective se găsesc în prezent în Regulamentul BNR nr. 25/2011 privind lichiditatea instituțiilor de credit (în vigoare din ianuarie 2012). Instituțiile de credit trebuie să mențină în permanență indicatorul de lichiditate, calculat pentru totalitatea operațiunilor în echivalent lei, cel puțin la nivelul 1 pentru benzile de scadență de până la o lună, între o lună și 3 luni, între 3 și 6 luni și între 6 și 12 luni.

11.3. Informații de risc de credit

11.4. Credite acordate și angajamente asumate de instituțiile de credit

11.5. Credite acordate de instituțiile de credit

11.6. Restanțe mai mari de 30 de zile înregistrate de persoanele fizice

Restanțele mai mari de 30 de zile înregistrate de persoanele fizice sunt raportate de Biroul de Credit pe baza datelor furnizate de bănci și instituții financiare nebankare participante la Sistemul Biroului de Credit. În cadrul acestor raportări, suma restantă înregistrată de Biroul de Credit reprezintă valoarea datoriei restante (principal, dobândă și dobândă penalizatoare) aferente creditului respectiv, exprimată în valuta creditului.

11.7. Credite acordate și angajamente asumate de IFN + IEME + IP

11.8. Credite acordate de IFN + IEME + IP

Informația de risc de credit cuprinde datele de identificare ale unui debitor, persoană fizică sau persoană juridică nebankară, și operațiunile în lei și în valută prin care persoanele declarante se expun la risc față de acel debitor prin: a) acordarea de credite; b) asumarea de angajamente de către persoana declarantă în numele debitorului.

Informația de risc de credit se referă la expunerea fiecărei persoane declarante față de un debitor, expunere egală sau mai mare de 20 000 lei.

Forma de proprietate a beneficiarului de credite a fost stabilită conform Ordinului în vigoare al ministrului finanțelor publice pentru aprobarea Sistemului de raportare contabilă a operatorilor economici (Nomenclator forme de proprietate); tipul de credit acordat persoanelor fizice și juridice nebankare (tip risc) este conform Reglementărilor contabile conforme cu standardele internaționale de raportare financiară, aplicabile instituțiilor de credit și Reglementărilor contabile conforme cu directivele europene (2012); moneda în care a fost acordat creditul, în conformitate cu normele internaționale în vigoare; activitatea beneficiarului de credite s-a stabilit conform Ordinului Președintelui Institutului Național de Statistică nr. 337/2007 privind actualizarea CAEN. Grupările răspund necesităților de analiză ale BNR.

În tabelele 11.3., 11.4., 11.5., 11.7. și 11.8. se regăsesc informații de risc de credit raportate la CRC.

11.9. Situația instrumentelor de plată de debit refuzate

11.10. Situația titularilor de cont care au generat incidente de plată

În tabelele 11.9. și 11.10. se regăsesc informații privind instrumentele de plată refuzate, respectiv situația titularilor de cont care au generat incidente de plată cu cecuri, cambii și bilete la ordin.

În cazul numărului de titulari, valorile lunare reprezintă numărul de titulari de cont raportați în acea lună la Centrala Incidentelor de Plăți. Suma aritmetică a titularilor de cont din mai multe luni nu reprezintă numărul titularilor de cont raportați o singură dată la Centrala Incidentelor de Plăți, deoarece același titular de cont poate fi raportat cu incidente de plăți în mai multe luni.

12. Indicatori ai pieței monetare

12.1. Operațiuni interbancare

Conform Normei BNR nr. 14 din 1 noiembrie 2007 pentru modificarea și completarea Normei BNR nr. 4/1995 privind funcționarea pieței monetare interbancare, BUBID și BUBOR se modifică în ROBID și ROBOR:

- ROBID – Rata dobânzii pentru operațiunile de atragere de fonduri;
- ROBOR – Rata dobânzii pentru -operațiunile de plasare de fonduri.

13. Indicatori ai pieței valutare

13.1. Piața valutară interbancară

Volumul lunar al tranzacțiilor pe piața valutară interbancară se determină prin însumarea nivelurilor zilnice ale tranzacțiilor, nivelul zilnic reprezentând maximumul dintre volumul vânzărilor și cumpărărilor. Volumul mediu anual al tranzacțiilor valutare se determină ca medie aritmetică a volumului tranzacțiilor valutare lunare.

Cursul de schimb mediu lunar (EUR/RON și USD/RON) reprezintă media aritmetică simplă a cursurilor valutare zilnice calculate și publicate de Banca Națională a României. Cursul de schimb mediu anual (EUR/RON și USD/RON) se calculează ca medie aritmetică simplă a cursurilor medii lunare.

14. Indicatori ai pieței de capital

14.1. Bursa de Valori București – Piața reglementată

Indicele Bursei de Valori București, BET (*Bucharest Exchange Trading*) este primul indice oficial introdus la BVB, lansat la 19 septembrie 1997. BET este calculat ca o medie ponderată (cu capitalizarea *free-float*-ului) a prețurilor titlurilor aflate în portofoliul indicelui (cele mai lichide 10 companii listate la BVB).

Indicele compozit al Bursei de Valori București (BET-C) a fost lansat la data de 16 aprilie 1998 și reflectă evoluția de ansamblu a tuturor companiilor listate la BVB în cadrul secțiunii de piață principală (“*Regular*”). Modul de calcul este similar celui utilizat în cazul indicelui BET, indicele BET-C fiind un indice de prețuri ponderat cu capitalizarea de piață a tuturor societăților din componența sa.

Atât în cazul BET, cât și în cel al BET-C, din societățile care pot intra în componența coșului sunt excluse societățile de investiții financiare. De asemenea, pentru a evita un impact semnificativ asupra valorilor indicelui exercitat de evoluția unui număr mic de societăți, ponderea unei societăți este limitată la 20 la sută. Începând cu data de 23 iunie 2014 indicele compozit BET-C nu se mai calculează.

Indicele BET-FI este primul indice sectorial dezvoltat de BVB și a fost calculat inițial pentru cele cinci SIF înscrise la cota bursei, urmând să includă toate societățile de investiții financiare care vor fi listate ulterior. Data lansării a fost 31 octombrie 2000, metodologia de calcul fiind identică cu cea aplicată pentru calculul indicelui BET-C.

Indicii BET-XT și BET-NG au fost lansați la data de 1 iulie 2008, metodologiile de calcul fiind similare celor aplicate în cazul indicilor bursieri menționați anterior. Indicele BET-XT monitorizează evoluția celor mai lichide 25 de

companii tranzacționate în segmentul de piață reglementată, inclusiv SIF-urile, ponderea maximă a unui simbol fiind stabilită la 15 la sută.

Indicele BET-NG este un indice sectorial și reflectă evoluția prețurilor acțiunilor companiilor tranzacționate pe piața reglementată BVB, al căror domeniu principal de activitate este asociat cu sectorul energetic și utilitățile aferente acestuia. Ponderea maximă a unui simbol în indice este de 30 la sută.

Indicele BET Plus, introdus din 23 iunie 2014, reflectă evoluția companiilor românești listate pe piața reglementată a BVB care îndeplinesc criteriile minime de selecție (referitoare la lichiditate și la valoarea acțiunilor aferente *free-float*-ului), cu excepția societăților de investiții financiare. Similar celorlalți indici dezvoltați de BVB, metodologia indicelui BET Plus ia în considerare tranzacțiile înregistrate în cadrul secțiunii de piață principală (“*Regular*”).

Indicele ROTX (*Romanian Traded Index*) reflectă, în timp real, mișcarea acțiunilor *blue chip* tranzacționate la BVB. Numărul acțiunilor ce sunt incluse în portofoliul indicelui ROTX nu este fix, criteriile principale de selecție fiind lichiditatea și capitalizarea bursieră. Calculat în lei, euro și dolari SUA și diseminat în timp real de Bursa de Valori din Viena (Wiener Borse AG), ROTX este proiectat ca un indice tranzacționabil, putând fi folosit ca activ suport pentru produse derivate și structurate.

14.2. Bursa de Valori București – Piața RASDAQ

Indicele RASDAQ Compozit (RASDAQ-C) a fost lansat la 31 iulie 1998. În calcularea indicelui sunt incluse toate societățile tranzacționate pe piața RASDAQ, iar metodologia de calcul este specifică indicilor bursieri obținuți prin ponderarea cu capitalizarea de piață. Ponderea unui simbol în indice este limitată la 25 la sută din totalul capitalizării simbolurilor incluse în RASDAQ-C.

Indicii RAQ I și RAQ II au fost lansați odată cu introducerea categoriilor de excelență în piața RASDAQ, pentru a reflecta evoluția de ansamblu a prețurilor emitenților de top listați pe piața RASDAQ la Categoria I și respectiv a II-a. Metoda de calcul este similară celei utilizate pentru calculul RASDAQ-C.

15. Indicatori ai balanței de plăți și poziției investiționale internaționale a României

15.1. Balanța de plăți

Balanța de plăți reprezintă sinteza tranzacțiilor economice și financiare ale României cu restul lumii, pe o perioadă de timp determinată, referitoare la bunuri, servicii, venituri primare, transferuri fără contraprestație (donații, ajutoare și altele asemenea), precum și la creanțe și obligații financiare. Principalele componente ale balanței de plăți sunt: contul curent, contul de capital și contul financiar.

a) Cadrul legal național: (i) Legea nr. 312/2004 privind Statutul BNR - potrivit art. 9 alin. (2), Banca Națională a României are atribuția legală de a elabora balanța de plăți; (ii) Legea nr. 226/2009 a organizării și funcționării statisticii oficiale în România - art.6 (3), art.6 (4) și art. 6 (5); (iii) Regulamentul nr. 31/2011 privind raportarea de date și informații statistice la Banca Națională a României.

b) Cadrul legal internațional: (i) Regulamentul (CE) nr. 555/2012 de modificare a Regulamentului (CE) nr. 184/2005 al Parlamentului European și al Consiliului privind statisticile comunitare ale balanței de plăți, ale comerțului internațional cu servicii și ale investițiilor străine directe, în ceea ce privește actualizarea cerințelor referitoare la date și a definițiilor; (ii) Orientările BCE 23/2011 privind cerințele de raportare statistică ale Băncii Centrale Europene în domeniul statisticilor externe.

c) Standardul metodologic internațional pentru elaborarea balanței de plăți este asigurat de Manualul FMI Balanța de plăți și poziția investițională internațională, ediția a-VI-a (BPM6). Pentru a asigura coerența între statisticile macroeconomice internaționale, manualul BPM6 a fost elaborat în concordanță cu actualizarea definiției OCDE *benchmark* a investițiilor străine directe (BD4 - 2008), precum și a Sistemului Conturilor Naționale (SCN 2008).

d) Surse de date: (i) cercetări statistice directe pe bază de eșantion sau exhaustive; (ii) date colectate indirect, prin intermediul instituțiilor de credit în baza Regulamentului 31/2011 privind raportarea de date și informații statistice la

Banca Națională a României prin formularele „Dispoziție/Declarație de plată externă“, pentru tranzacțiile clienților a căror valoare este egală cu sau mai mare de 50 000 euro sau echivalent la data tranzacției; (iii) surse administrative.

e) Concepte și definiții

I. Contul curent reflectă furnizarea sau achiziționarea de resurse reale de către economia României către sau de la restul lumii, precum și tranzacții unilaterale, fără contraprestație economică.

Tranzacțiile înregistrate pe credit exprimă partea din produsul intern al economiei raportoare furnizat altor economii (export de bunuri și servicii), venituri din utilizarea factorilor de producție în procesul de producție desfășurat în străinătate (venituri din muncă și venituri din investiții), precum și primirea din străinătate a unor resurse reale sau financiare fără contraprestație economică.

Tranzacțiile înregistrate pe debit reflectă achiziția de bunuri și servicii din străinătate (import), venituri cuvenite nerezidenților pentru utilizarea de factori de producție aparținând acestora, acordarea de resurse reale sau financiare fără contraprestație economică nerezidenților.

I.1. Bunuri - reflectă valoarea bunurilor mobile care fac obiectul unui transfer de proprietate între rezidenți și nerezidenți, indiferent dacă bunurile trec sau nu frontiera țării. Spre deosebire de statistica comerțului internațional cu bunuri elaborată de INS, întrucât nu are loc schimbul de proprietate asupra bunului, în balanța de plăți nu sunt înregistrate bunurile pentru prelucrare în România, respectiv bunurile pentru prelucrare în străinătate.

I.1.1. Mărfuri generale - exportul și importul de bunuri care fac obiectul unui transfer de proprietate între rezidenți și nerezidenți și care trec frontiera țării. Datele sunt exprimate în valori FOB. Importurile FOB se calculează de BNR pe baza coeficientului de transformare CIF/FOB de 1,0430 determinat de INS: [INS - Actualizarea coeficientului CIF/FOB](#).

I.1.2. Merchanting - cumpărarea de bunuri de către rezidenți de la nerezidenți, urmată de revânzarea bunurilor respective către alți nerezidenți, fără ca bunurile să treacă frontiera țării. Achiziționarea de bunuri este înregistrată ca export negativ de bunuri. Vânzarea bunurilor este înregistrată ca export pozitiv de bunuri. Diferența între prețul de vânzare și prețul de cumpărare este evidențiată la poziția „Merchanting - export net de bunuri“. Tranzacțiile se înregistrează la valoarea de piață.

I.2. Servicii - reprezintă rezultatul activităților economice care modifică starea unor unități consumatoare (persoane fizice, persoane juridice sau bunuri economice) sau care facilitează schimbul de produse sau active financiare.

I.2.1. Servicii de prelucrare a bunurilor aflate în proprietatea terților - includ activități precum: procesarea, asamblarea, aplicarea etichetelor, împachetarea și altele asemenea, efectuate de companii care nu sunt proprietarele bunurilor pe care le prelucrează și reflectă valoarea netă a serviciilor de procesare (aceasta poate include costuri pentru achiziționarea de materiale de către prestatorul de servicii).

I.2.2. Servicii de întreținere și reparații - se referă la reparații ale bunurilor aparținând nerezidenților, efectuate de rezidenți sau reparații ale bunurilor aparținând rezidenților, efectuate de nerezidenți. Sunt incluse reparațiile navelor, aeronavelor și ale altor echipamente de transport. Nu sunt incluse reparații ale construcțiilor și reparații ale echipamentelor IT.

I.2.3. Servicii de transport - se referă la transportul persoanelor și bunurilor dintr-un loc în altul, precum și la serviciile auxiliare și de sprijin conexe. Sunt incluse serviciile poștale și de curierat și pot fi clasificate în funcție de: (i) mijlocul de transport și de (ii) obiectul transportului (pasageri, mărfuri, altele servicii auxiliare – încărcare, descărcare, depozitare etc.).

I.2.4. Turism / Călătorii - reprezintă contravaloarea serviciilor turistice prestate nerezidenților atât pe teritoriul României, cât și în afara acestuia, respectiv contravaloarea serviciilor turistice prestate cetățenilor români în afara teritoriului României; este inclus și turismul de afaceri (cursuri, întâlniri de afaceri, conferințe, evenimente etc.). Sunt considerate servicii turistice: serviciile de cazare, serviciile de servire a mesei, serviciile de transport local, serviciile de turism cultural, divertisment, organizarea de excursii, bunurile și serviciile achiziționate de turiști/călători pe perioada sejurului (ex. suveniruri, servicii de furnizare internet la hotel etc.), serviciile medicale și

serviciile educaționale care presupun deplasarea clienților (pacienți, cursanți) din țara de origine în țara în care sunt prestate serviciile.

I.2.5. Servicii de construcții - cuprind valoarea totală a lucrărilor de construcții realizate pe o perioadă mai scurtă de 1 an. Se înregistrează pe bază brută crearea, renovarea, repararea sau extinderea clădirilor, amenajărilor de natură tehnică sau a altor categorii (inclusiv drumuri, poduri, baraje etc).

I.2.6. Servicii de asigurări și ale fondurilor de pensii - cuprind servicii de asigurări directe, servicii de reasigurare și servicii de asigurări auxiliare, servicii furnizate de fondurile de pensii. Sunt evaluate prin comisioanele incluse în totalul primelor și nu prin valoarea totală a primelor.

I.2.7. Servicii financiare - includ serviciile furnizate de intermediarii financiari, cu excepția serviciilor de asigurare și ale fondurilor de pensii. Cuprind atât servicii financiare explicit facturate, cât și servicii de intermediere financiară măsurate indirect (FISIM).

I.2.8. Taxe pentru utilizarea proprietății intelectuale - includ taxele pentru utilizarea drepturilor de proprietate rezultate din cercetare-dezvoltare sau activități de marketing (brevete, mărci, procese industriale, inclusiv secrete comerciale și francize), pecum și taxele pentru licențe de reproducere sau distribuție a proprietății intelectuale sau drepturi conexe.

I.2.9. Serviciile de telecomunicații, informatice și informaționale

Serviciile de telecomunicații se referă la transmiterea de sunete, imagini sau alte informații, prin telefon, telex, telegrame, cablu, radio, televiziune, satelit, poșta electronică, fax etc., precum și serviciile de rețea, teleconferință și de suport tehnic. Sunt incluse, de asemenea, serviciile de telecomunicații mobile, de furnizare de servicii pentru nodurile de comunicații prin internet și de acces online, inclusiv furnizarea de acces la internet.

Serviciile informatice cuprind serviciile destinate componentelor hardware și/sau software și serviciile de prelucrare a datelor. Sunt incluse și serviciile de consultanță pentru hardware și software și cele de instalare; serviciile de întreținere și reparare a computerelor și a echipamentelor periferice; serviciile de recuperare în caz de dezastru, furnizarea de consultanță și asistență privind gestionarea resurselor informatice; analiza, proiectarea și programarea de sisteme „la cheie” (inclusiv dezvoltarea și proiectarea de pagini de internet) și furnizarea de consultanță tehnică pentru programe de calculator (software); licențe pentru utilizarea programelor de calculator nepersonalizate; dezvoltarea, producerea, furnizarea și elaborarea documentației pentru programele de calculator personalizate, inclusiv de sisteme de operare realizate la comandă pentru utilizatori specifici; întreținerea sistemelor și alte servicii auxiliare, precum formarea în cadrul activităților de consultanță; serviciile de prelucrare a datelor, cum ar fi introducerea, sortarea și prelucrarea datelor în sistem *time-sharing*; serviciile de găzduire a paginilor de internet (respectiv furnizarea de spațiu pe un server pentru găzduirea paginilor de internet ale clienților); și gestionarea echipamentelor informatice.

Serviciile informaționale cuprind serviciile prestate de agențiile de știri, precum și alte servicii informaționale: serviciile privind bazele de date (proiectarea bazelor de date, stocarea și difuzarea datelor și a bazelor de date, inclusiv directoare și liste de distribuire), atât online, cât și pe suport magnetic, optic sau imprimat, precum și portalurile de căutare pe internet. De asemenea, includ abonamentele directe individuale la ziare și periodice, primite prin poșta, transmitere electronică sau alte mijloace; alte servicii de furnizare de conținut online și servicii ale bibliotecilor și arhivelor. Conținutul descărcat care nu este software (inclus în Servicii informatice) sau audio și video (inclus în Servicii audiovizuale și conexe) este inclus în servicii informaționale.

I.2.10. Alte servicii pentru afaceri - includ servicii de cercetare-dezvoltare, servicii de consultanță profesională și managerială, servicii tehnice, servicii comerciale și alte servicii destinate întreprinderilor.

I.3. Venituri primare - reprezintă veniturile cuvenite pentru contribuția la procesul de producție sau pentru furnizarea de active financiare sau din cesionarea resurselor naturale, în relația rezident-nerezident.

I.3.1. Remunerarea salariaților - reprezintă veniturile obținute din activitățile prestate pe baza unui angajament de muncă (un raport de tip angajat - angajator), cu durată mai mică de 1 an.

I.3.2. Venituri din investiții - sunt obținute din furnizarea/utilizarea de active financiare în relația rezident - nerezident. Veniturile din investiții includ veniturile din participații la capital (dividende, profit reinvestit) și din creanțe (dobânzi).

În balanța de plăți, veniturile din investiții sunt clasificate după tipul investiției: venituri din investiții directe, venituri din investiții de portofoliu, venituri din alte investiții și venituri din active de rezervă. Pentru definițiile tipului de investiție, a se vedea contul financiar.

I.3.3. Alte venituri primare - sunt clasificate în funcție de sectorul instituțional al economiei raportoare (administrația publică sau alte sectoare) și includ impozitele pe producție și importuri și subvențiile pe producție și pe produs.

I.4. Venituri secundare - prezintă transferurile curente dintre rezidenți și nerezidenți. Un transfer este o tranzacție unilaterală ce corespunde furnizării unui bun, serviciu, activ financiar sau alt activ, atunci când nu există o contraprestație economică corespunzătoare. La componenta transferuri curente sunt clasificate toate transferurile care nu sunt considerate transferuri de capital.

Transferurile curente sunt clasificate în funcție de sectorul instituțional care efectuează sau primește transferul: administrația publică sau alte sectoare.

Transferurile curente ale administrației publice cuprind impozite pe venit, avere etc., contribuții sociale, beneficii sociale, cooperare internațională curentă, transferuri curente diverse și contribuția la bugetul UE (calculate pe baza TVA și VNB).

Transferurile curente ale altor sectoare includ impozite pe venit, avere etc., contribuții sociale, prestații sociale, prime nete de asigurare, despăgubiri din asigurări, transferuri curente diverse (transferuri personale între gospodăriile populației rezidente și nerezidente din care fac parte și remiterile lucrătorilor).

II. Contul de capital acoperă achiziționarea/vânzarea de active nefinanciare neproduse și transferurile de capital.

II.1. Achiziționarea/vânzarea de active nefinanciare neproduse

Activele nefinanciare neproduse constau în: resurse naturale, contracte, închirieri și licențe și active comerciale (mărci) și fondul de comerț. La această componentă a contului de capital se înregistrează numai achiziționarea sau vânzarea de astfel de active, nu și utilizarea lor.

II.2. Transferuri de capital - constau în transferuri de proprietate asupra activelor fixe, transferuri de fonduri legate sau condiționate de achiziționarea sau cedarea de active fixe și anularea, fără compensare acordată în schimb, a pasivelor de către creditorii. Transferurile de capital se pot efectua în numerar sau în natură (cum ar fi iertarea de datorie). Distanța între transferurile curente și transferurile de capital este reprezentată, în practică, de utilizarea transferului de către țara destinatară. Transferurile de capital sunt clasificate în funcție de sectorul instituțional inițiator sau destinatar al transferului în economia raportoare: administrația publică sau alte sectoare.

Transferurile de capital includ: (i) impozite pe capital; (ii) transferuri de capital pentru investiții și (iii) alte transferuri de capital.

III. Contul financiar înregistrează tranzacții nete care implică active și pasive financiare între rezidenți și nerezidenți. Achiziția netă de active financiare reprezintă diferența dintre achiziția de active și reducerea de active, iar acumularea netă de pasive se determină ca diferență între acumularea de pasive și reducerea de pasive.

În funcție de categoria funcțională, tranzacțiile financiare sunt clasificate ca: (i) investiții directe; (ii) investiții de portofoliu; (iii) derivate financiare; (iv) alte investiții și (v) active de rezervă.

III.1. Investițiile directe presupun o relație investițională de durată între o entitate rezidentă și o entitate nerezidentă; de regulă, implică exercitarea de către investitor a unei influențe manageriale semnificative în întreprinderea în care a investit.

Componentele investițiilor directe sunt: **participațiile la capital**, respectiv capitalul social vărsat și rezervele ce revin unui investitor nerezident care deține cel puțin 10 la sută din capitalul social subscris al unei întreprinderi

rezidente, **profitul reinvestit** de către acesta, precum și **instrumentele de natura datoriei** (ex. credite) dintre acest investitor sau grupul din care face parte acesta și întreprinderea în care a investit.

De asemenea, sunt considerate investiții directe capitalurile din companiile rezidente asupra cărora investitorul nerezident exercită o influență semnificativă pe cale indirectă, și anume: capitalurile proprii ale asociaților și filialelor rezidente ale întreprinderii rezidente în care investitorul nerezident deține cel puțin 10 la sută din capitalul social subscris.

III.2. Investițiile de portofoliu includ tranzacțiile care implică titluri de creanță sau titluri de valoare de tip participație, altele decât cele incluse în investițiile directe sau activele de rezervă. Investițiile de portofoliu includ titluri de valoare de tip **participație la capital, acțiuni ale fondurilor de investiții și instrumente de natura datoriei**, cu excepția cazului în care sunt clasificate fie ca investiții directe, fie ca active de rezervă.

III.3. Derivate financiare

Un contract financiar derivat este un instrument financiar aferent unui alt instrument sau unui indicator financiar specific sau unei mărfi de bază specifice care permite tranzacționarea în mod autonom pe piețele financiare a unor riscuri financiare specifice (precum riscul ratei dobânzii, riscul valutar, riscul variației valorii participațiilor și prețului mărfurilor de bază, riscul de credit etc.). Această categorie este identificată separat de alte categorii deoarece se referă la transferul riscului, nu la furnizarea de fonduri sau alte resurse. Spre deosebire de alte categorii funcționale, la instrumentele financiare derivate nu se acumulează venituri primare.

III.4. Alte investiții reprezintă o componentă ce include tranzacții, altele decât cele incluse la investiții directe, investiții de portofoliu, derivate financiare sau active de rezervă.

III.4.1. Participații la capital, altele decât cele de natura investiției directe și de portofoliu - reflectă participarea la capitalul anumitor organizații internaționale, precum și participațiile sub 10 la sută la capitalul social al cvasisocietăților.

III.4.2. Numerar și depozite - include numerarul în circulație și depozitele. Depozitele sunt contracte standardizate, nenegociabile, oferite în general de societăți care acceptă depozite, permițând plasarea și retragerea ulterioară a unei sume de bani de către creditor.

III.4.3. Împrumuturi - include toate împrumuturile, inclusiv împrumuturile ipotecare, leasingurile financiare și operațiuni de tip report. Toate operațiunile de tip repo sunt considerate drept împrumuturi colaterale și nu achiziții/vânzări simple de titluri de valoare și se înregistrează la „Alte investiții“.

III.4.4. Credite comerciale și avansuri - reprezintă creanțe financiare rezultate din acordarea directă de credite de către furnizorii de bunuri și servicii clienților acestora și plăți în avans pentru activitatea în curs sau care urmează a fi realizată. Creditele comerciale și avansurile apar atunci când plata bunurilor sau serviciilor nu este efectuată în același timp cu transferul dreptului de proprietate asupra unui bun sau cu prestarea unui serviciu.

III.4.5. Alocări de drepturi speciale de tragere (DST) - este prezentată ca un pasiv al beneficiarului în cadrul componentei DST la „Alte investiții“, cu o intrare corespunzătoare la „Active de rezervă“.

III.5. Activele de rezervă - reprezintă acele active externe care sunt disponibile imediat pentru, și controlate de autoritățile monetare pentru acoperirea necesităților de finanțare a balanței de plăți, pentru intervenția pe piețele valutare pentru gestionarea cursului de schimb și în alte scopuri conexe (precum menținerea încrederii în monedă și în economie sau ca bază pentru creditele externe). Activele de rezervă trebuie să fie active exprimate în monedă străină, să reprezinte creanțe față de nerezidenți și să existe efectiv.

Rezidenți

- persoane fizice - cetățeni români, cetățeni străini și apatrizi, cu domiciliul în România atestat cu documente de identitate emise conform legii;
- persoane juridice și orice alte entități cu sediul în România, precum și persoane fizice, cetățeni români, cetățeni străini și apatrizi cu domiciliul în România, care sunt autorizate și/sau înregistrate să desfășoare activități economice pe teritoriul României, în mod independent, în condițiile prevăzute de reglementările legale în vigoare;

- sucursale, agenții, reprezentanțe, birouri aparținând persoanelor juridice străine sau altor entități străine, înregistrate și/sau autorizate să funcționeze în România;
- ambasade, consulat și alte reprezentanțe și misiuni permanente ale României în străinătate.

Nerezidenți

- persoane fizice - cetățeni străini, cetățeni români și apatrizi, cu domiciliul în străinătate atestat cu documente de identitate emise conform legii;
- persoane juridice și orice alte entități cu sediul în străinătate, precum și persoane fizice, cetățeni străini, cetățeni români și apatrizi cu domiciliul în străinătate, care sunt autorizate și/sau înregistrate să desfășoare activități economice în străinătate, în mod independent, în condițiile prevăzute de reglementările legale în vigoare;
- sucursale, agenții, reprezentanțe, birouri și orice alte entități ale persoanelor juridice române sau altor entități române, înregistrate și/sau autorizate să funcționeze în străinătate;
- ambasade, consulat și alte reprezentanțe și misiuni permanente ale altor state în România, precum și organizații internaționale sau reprezentanțe ale unor astfel de organizații care funcționează în România.

15.2. Datoria externă pe termen lung

Datoria externă brută este alcătuită din soldul pasivelor reale, actuale și necondiționate ce presupun plăți viitoare de rate de capital și/sau de dobânzi, datorate de rezidenții unei economii față de nerezidenți (conform definiției din *External Debt Statistics: Guide for Compilers and Users*). Compilarea datelor statistice privind datoria externă brută se realizează în conformitate cu metodologia FMI și UE (Balance of Payments Manual (BPM5); ESA 95 Manual on Government Deficit and Debt - 2010 Edition).

Datoria publică externă este înregistrată, monitorizată și administrată de către Ministerul Finanțelor Publice (Legea nr. 313/2004, cu modificările și completările ulterioare). Operațiunile valutare de capital de natura datoriei private externe pe termen mediu și lung (TML) se notifică la BNR conform prevederilor Regulamentului BNR nr. 31/2011 privind raportarea de date și informații statistice la Banca Națională a României, Titlul I, Capitolul VII. Începând cu 1 ianuarie 2015, acesta va fi înlocuit cu Regulamentul nr. 4/2014 privind raportarea de date și informații statistice la Banca Națională a României.

Conform BPM6, alocările de DST de la FMI sunt clasificate ca datorie externă pe termen lung.

15.3. Poziția investițională internațională

Poziția investițională internațională a României reprezintă stocurile de active și pasive financiare externe la un moment dat. Stocurile la sfârșitul unei perioade se calculează pe baza stocurilor de la începutul perioadei și a informațiilor despre fluxul tranzacțiilor financiare (care fac obiectul contului financiar al balanței de plăți), luându-se în considerare modificările de cursuri de schimb, de prețuri internaționale și alte ajustări financiare din intervalul de timp analizat.

Datele privind poziția investițională internațională sunt revizuite trimestrial.