



BULETIN LUNAR

NOIEMBRIE 2013

NOTĂ

Datele statistice utilizate sunt cele disponibile la data de 24 ianuarie 2014.

Unele dintre aceste date au caracter provizoriu, urmând a fi revizuite în publicațiile ulterioare.

Sursa datelor statistice utilizate la realizarea graficelor și a tabelelor a fost indicată numai atunci când acestea au fost furnizate de alte instituții.

Toate drepturile rezervate.

Reproducerea informațiilor în scopuri educative și necomerciale este permisă numai cu indicarea sursei.

*Banca Națională a României,
Str. Lipscani nr. 25, cod 030031, București
tel. 021/312 43 75; fax 021/314 97 52*

www.bnr.ro

ISSN 1584-0840

Cuprins

SINTEZA PRINCIPALELOR EVOLUȚII ECONOMICE ȘI DE POLITICĂ MONETARĂ ÎN LUNA NOIEMBRIE 2013	5
Economia reală	5
Politica monetară	8
INDEX LEGISLATIV	10
Principalele acte normative cu caracter economic general și din domeniul financiar-bancar emise în luna noiembrie 2013	10
Principalele reglementări emise de BNR în luna noiembrie 2013	10
LISTA MATERIALELOR PUBLICATE ÎN BULETINELE LUNARE ALE BĂNCII NAȚIONALE A ROMÂNIEI.....	11
SECȚIUNE STATISTICĂ	13

SINTEZA PRINCIPALELOR EVOLUȚII ECONOMICE ȘI DE POLITICĂ MONETARĂ ÎN LUNA NOIEMBRIE 2013

Economia reală

În luna noiembrie, rata anuală de creștere a volumului producției industriale s-a situat la un nivel robust, însă ușor inferior celui aferent lunii anterioare (9 la sută, în decelerare cu 2,3 puncte procentuale), pe fondul unor pierderi de ritm în industria energetică¹ și în sectorul manufacturier. Totuși, acesta din urmă a consemnat pentru a treia lună consecutiv o dinamică anuală în plaja valorilor de două cifre (10,1 la sută în luna curentă), în contextul unor performanțe semnificative ale unor ramuri precum: industria chimică, industria cauciucului și a maselor plastice (efect al extinderii producției în urma investițiilor realizate de principalul operator din domeniu), echipamente electrice, mașini și echipamente, produse electronice. Pe de altă parte, volumul producției în industria mijloacelor de transport și-a atenuat creșterea anuală, sub influența întreruperii temporare a activității fabricii Ford. Pentru următoarele trei luni, perspectiva sectorului industrial s-a ameliorat ușor, indicatorul de încredere calculat de DG ECFIN urcând la -2 puncte.

În luna noiembrie, atât rata șomajului înregistrat, cât și cea calculată conform metodologiei BIM s-au plasat la niveluri similare celor consemnate în perioada anterioară (5,5 la sută și respectiv 7,3 la sută, date ajustate sezonier). Rezultatele sondajului DG ECFIN relevă caracterul mixt al anticipațiilor pe termen scurt privind piața muncii: redresări ușoare în sectorul de *retail* și industrie, respectiv perspective nefavorabile în construcții și servicii. Dinamica anuală a salariului nominal net s-a majorat până la 4,8 la sută (+0,7 puncte procentuale față de luna anterioară), sectorul industrial înregistrând cea mai consistentă accelerare.

Volumul încasărilor din comerț și servicii și-a temperat rata anuală de creștere față de perioada anterioară, până la circa 1 la sută, contribuții în acest sens revenind ambelor subsectoare. În cazul activității comerciale, scăderea de ritm a fost imprimată de evoluțiile corespunzătoare bunurilor alimentare și combustibililor (prin reintrarea variațiilor anuale în plaja

Indicatori macroeconomici		
	variație procentuală	
	nov. '13/ nov. '12	11 luni '13/ 11 luni '12
Producția industrială	9,0	7,6
Productivitatea muncii în industrie	9,0	6,7
Comerțul cu amănuntul ¹	1,8	-0,1
Serviciile de piață prestate populației ²	-10,1	-3,8
Comerțul exterior		
– Export	7,7	9,0
– Import	6,1	0,4
Câștigul salarial lunar mediu net		
– Nominal	4,8	5,0
– Real	2,9	0,7
Prețurile de consum al populației	1,83	4,21
Prețurile producției industriale ³	-0,30	2,29
Cursul de schimb mediu al leului față de euro ⁴	1,8	0,9
	noiembrie 2013	
Rata dobânzii de politică monetară (% p.a.)	4,00	
Rata șomajului înregistrat (%)	5,60	

- 1) volumul cifrei de afaceri pentru comerțul cu amănuntul, cu excepția comerțului cu autovehicule și motocicletele;
2) volumul cifrei de afaceri;
3) total, piața internă și piața externă;
4) apreciere (+), depreciere (-).

Sursa: INS, BNR

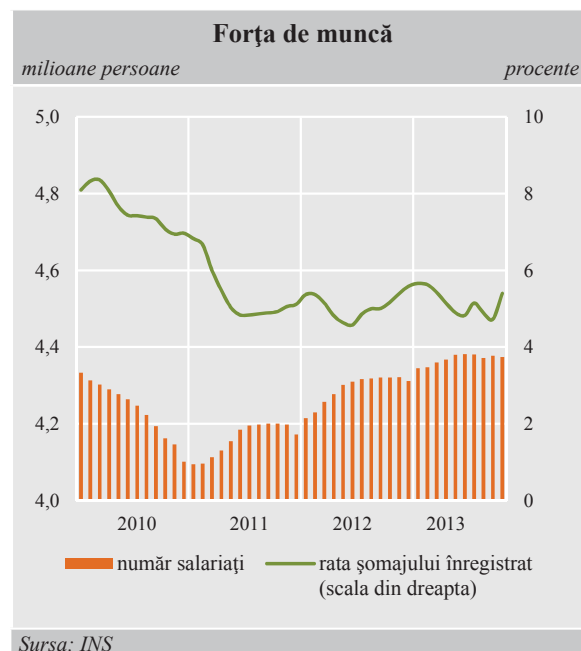

¹ Dat fiind caracterul atipic al evoluției din octombrie, dar și sub influența restrângerii consumului de resurse energetice din sectorul industrial.

Volumul cifrei de afaceri

procente; față de luna similară din anul anterior

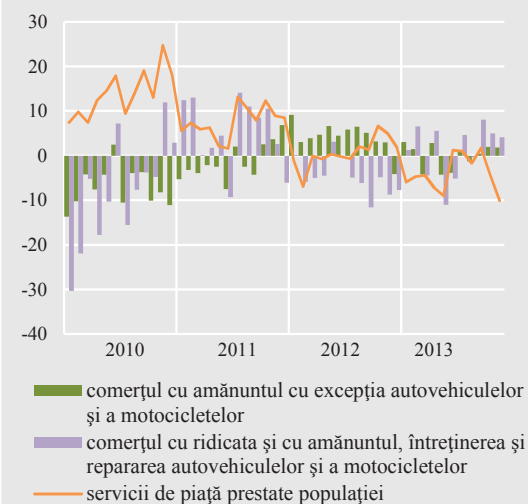

Sursa: INS

Balanța comercială

miliarde EUR

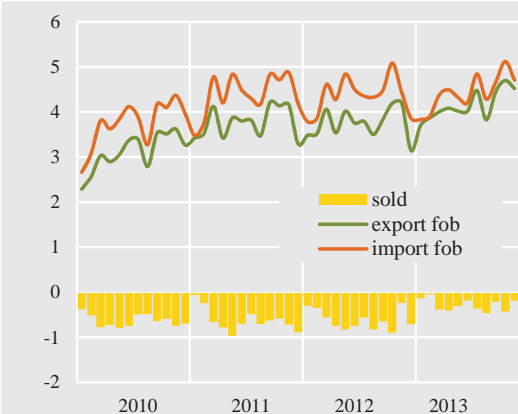

Sursa: INS

Prețurile producției industriale pentru piața internă

procente; față de luna similară din anul anterior

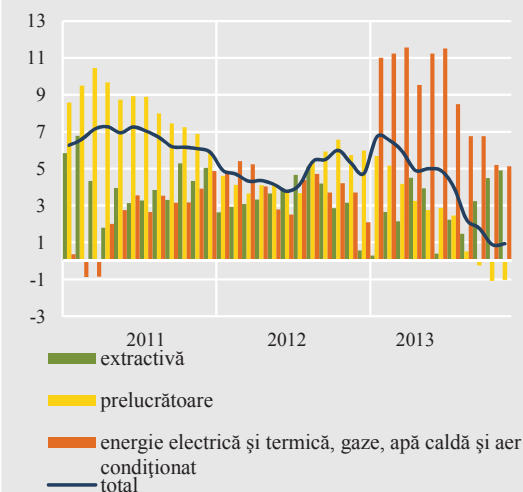

Sursa: INS

valorilor negative: -0,5 la sută și respectiv -0,6 la sută). Aceste influențe au fost parțial estompate de accelerarea ritmului anual aferent bunurilor durabile, în principal pe seama comerțului cu electrocasnice și produse IT, care a beneficiat de rezultatele mai bune comparativ cu anul anterior ale campaniei promoționale *Black Friday*. Volumul cifrei de afaceri corespunzător serviciilor de piață destinate populației a marcat o adâncire a contracției anuale, până la 10,1 la sută², în contextul unor scăderi consistente observate pe segmentele „restaurante” și „activități ale agențiilor turistice”³, doar în mică măsură contrabalansate de accelerarea ritmului real de creștere a încasărilor aferente activității hoteliere.

Conform datelor preliminare⁴, exporturile de bunuri au crescut în luna noiembrie cu 7,7 la sută în termeni anuali, marcând o decelerare de ritm de peste 4 puncte procentuale față de luna anterioară. Cea mai importantă contribuție⁵ la avansul anual a venit grupeii „produse alimentare și animale vii”, în timp ce categoria cu ponderea cea mai importantă – „mașini și echipamente de transport” – a consemnat o cvasistagnare a valorii vânzărilor către parteneri externi, explicând, în schimb, circa trei sferturi din variația anuală de +6,1 la sută a importurilor de bunuri. Ecartul de ritm dintre cele două componente ale balanței comerciale a rămas pozitiv (deși în vizibilă scădere față de luna precedentă), evoluție care a condus la restrângerea în continuare a deficitului aferent acestei balanțe cu 21,2 la sută față de aceeași perioadă a anului anterior, până la 187 milioane euro.

În luna noiembrie, rata anuală de creștere a prețurilor producției industriale pentru piața internă a rămas la același nivel scăzut înregistrat în perioada anterioară (0,9 la sută), datorat deflației vizibile pe segmentul bunurilor intermediare și al celor de capital. În plus, dinamica anuală corespunzătoare bunurilor de consum și-a menținut tendința puternic descendentă. Evoluțiile s-au produs în principal ca urmare a scăderii prețurilor interne și externe ale unor materii prime (metale și, respectiv, agricole). În sens contrar a acționat accelerarea creșterii anuale a prețurilor bunurilor energetice, pe fondul persistenței presiunilor inflaționiste în ramura de extracție a hidrocarburilor și al atenuării deflației în ramura de prelucrare a acestora.

² Recordul negativ al ultimelor 47 de luni.

³ În primul caz: inversare de semn de circa 10 puncte procentuale; în al doilea caz: adâncire a contracției de peste 34 de puncte procentuale, comparativ cu dinamica lunii octombrie.

⁴ INS.

⁵ Conform Clasificării Standard de Comerț Internațional (CSCI Rev. 4).

În luna noiembrie, rata anuală a inflației a scăzut marginal, până la 1,83 la sută, în contextul unor modificări de amplitudine moderată la nivelul principalelor grupe. Prețurile volatile și-au restrâns contribuția negativă, atenuarea cu 1,3 puncte procentuale a contracției anuale a prețurilor combustibililor⁶ fiind parțial estompată de amplificarea scăderii anuale consemnate de grupa „legume, fructe, ouă”. O evoluție similară cu cea consemnată în acest ultim caz a înregistrat și dinamica anuală aferentă alimentelor procesate, astfel încât rata anuală a CORE2 ajustat a coborât la -0,2 la sută.

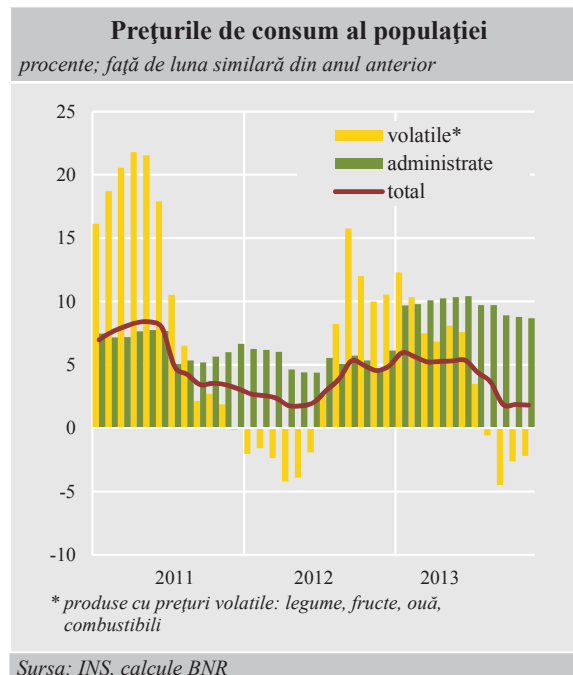

⁶ Datorită manifestării unui efect statistic, dinamica lunară a acestora menținându-se în teritoriu negativ pentru a treia lună consecutiv, pe fondul unor cotații ale petrolului în scădere pe piețele internaționale.

Politica monetară

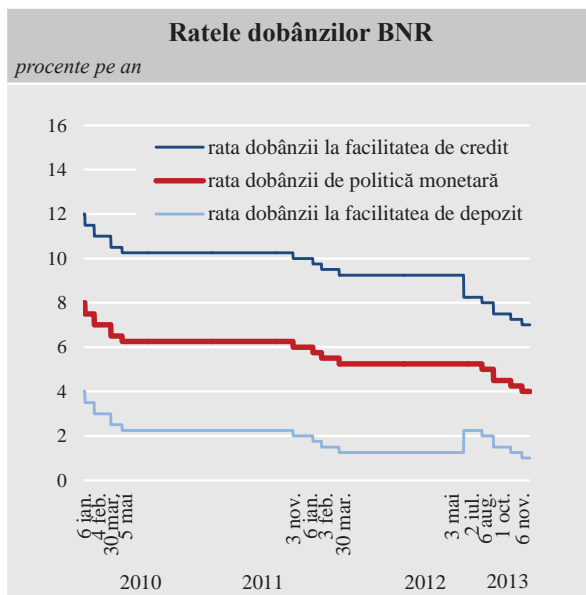

BNR a prelungit în luna noiembrie ciclul de scădere a ratei dobânzii de politică monetară, nivelul acesteia fiind coborât cu 0,25 puncte procentuale, până la 4,0 la sută¹. Decizia a avut în vedere ampla corecție descendentă consemnată în lunile precedente de rata anuală a inflației², dar mai ales caracteristicile perspectivei acesteia. Astfel, proiecția actualizată a evoluțiilor macroeconomice pe termen mediu a relevat faptul că rata anuală a inflației se menținea în următoarele patru trimestre pe un palier inferior punctului central al țintei staționare, coborând chiar, temporar, în prima parte a anului 2014, sub limita de jos a intervalului țintei. Ulterior, rata anuală prognozată a inflației consemna o creștere, revenind la valori aflate în jumătatea superioară a intervalului țintă. Pe ansamblu, traiectoria actualizată a ratei anuale a inflației era mai joasă în raport cu cea proiectată anterior, reflectând în principal așteptările inflaționiste mai reduse și presiunile dezinflaționiste marginal mai accentuate previzionate a fi exercitate de deficitul de cerere agregată; pe termen scurt, dimensiunea acestei abateri era semnificativ mărită de impactul consistent anticipat al șocului pozitiv de ofertă generat de recolta agricolă bună a anului 2013 și de reducerea cotei TVA la unele produse de panificație³.

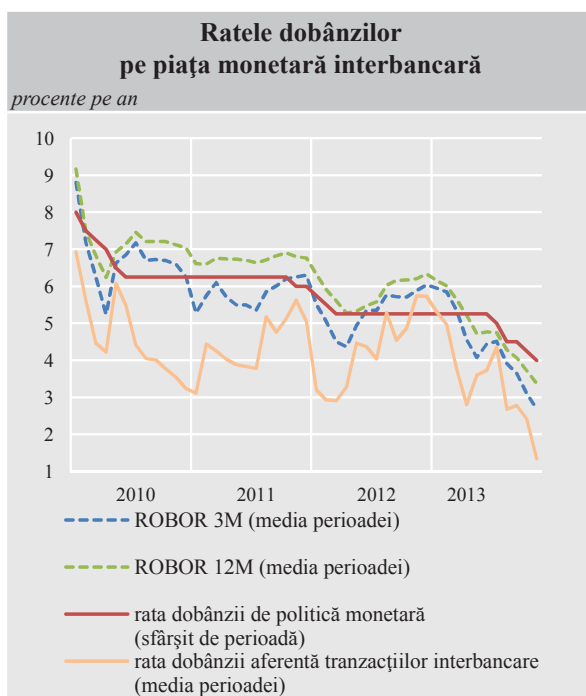

Poziția netă a lichidității băncilor și-a amplificat valoarea pozitivă în noiembrie, pe seama injecțiilor de rezerve generate de operațiunile Trezoreriei. În acest context, apelul băncilor la facilitatea de depozit s-a intensificat, iar ratele dobânzilor ON ale pieței monetare interbancare au tins să se mențină în proximitatea randamentului oferit de această facilitate. Reflectând aceste evoluții, randamentul mediu al depozitelor interbancare a scăzut cu 1,07 puncte procentuale, atingând un nou nivel minim istoric⁴ (1,35 la sută). La rândul lor, cotațiile pe termen mai lung de pe piața monetară interbancară și-au continuat declinul, însă într-un ritm atenuat față de lunile anterioare; mediile lunare ale ratelor ROBOR pe termen de 3, 6 și respectiv 12 luni s-au diminuat cu 0,3–0,4 puncte procentuale (până la 2,69, 3,21 și respectiv 3,37 la sută).

¹ Totodată, Consiliul de administrație al BNR a decis gestionarea adecvată a lichidității din sistemul bancar, precum și păstrarea nivelurilor în vigoare ale ratelor RMO aplicabile pasivelor în lei și , respectiv, în valută ale instituțiilor de credit.

² Rata anuală a inflației a coborât în luna septembrie 2013 la 1,88 la sută, de la 3,67 la sută în august.

³ Factori semnalati de banca centrală în cadrul precedentului exercițiu trimestrial de prognoză ca sursă de riscuri în sens descendent la adresa evoluției pe termen scurt a inflației.

⁴ Din perspectiva ultimilor 20 de ani.

Cursul de schimb leu/euro a oscilat într-o bandă îngustă de variație în luna noiembrie, în condițiile în care în acest interval apetitul pentru risc al investitorilor financiari internaționali a receptat influențele unei succesiuni de semnale mixte referitoare la evoluția economiei SUA⁵, precum și efectul conjugat al influențelor divergente decurgând, pe de o parte, din evoluția sub așteptări a PIB din zona euro în T3 și, pe de altă parte, din decizia neașteptată a BCE de reducere a ratei dobânzii de politică monetară. În același timp însă, pe plan intern, noile date publicate au relevat prelungirea tendințelor favorabile/ evoluții peste așteptări ale unor indicatori relevanți⁶, iar agenția Standard&Poor's a îmbunătățit perspectiva *rating*-ului suveran al României.

Ratele medii ale dobânzilor aferente creditelor noi și depozitelor noi la termen au continuat să scadă, atingând noi minime istorice⁴. Din perspectiva modificărilor consemnate la nivelul principalelor categorii de clienți, amplitudinea ajustării a fost relativ uniformă în cazul creditelor noi (-0,25 puncte procentuale, până la nivelul de 9,29 la sută pe segmentul populației, respectiv 0,27 puncte procentuale, până la valoarea de 7,51 la sută, pe cel al societăților nefinanciare); în schimb, în cazul depozitelor noi, o diminuare mai pronunțată a înregistrat și de această dată randamentul mediu aferent plasamentelor la termen ale societăților nefinanciare (- 0,32 puncte procentuale, până la 2,38 la sută, față de o scădere cu 0,12 puncte procentuale, până la 4,07 la sută, consemnată pe segmentul populației).

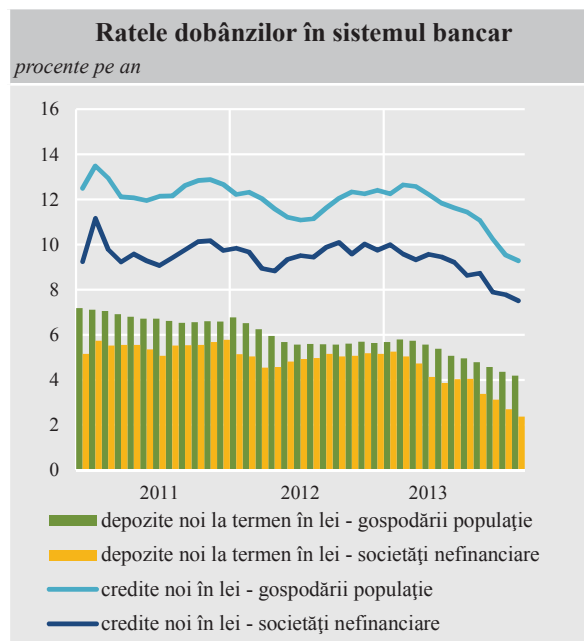
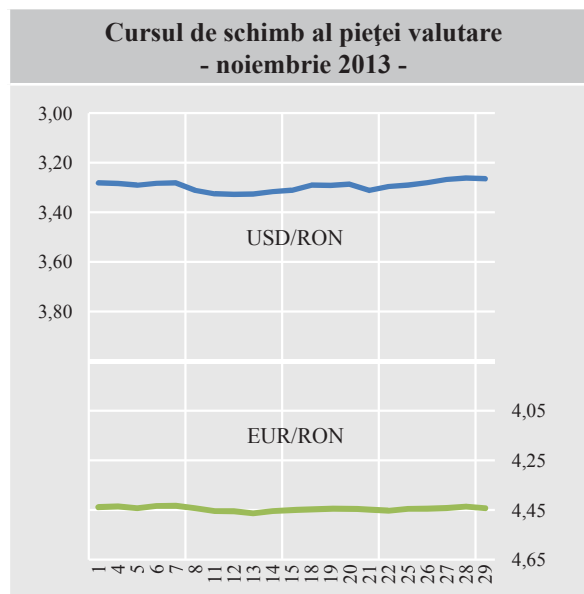

⁵ De natură să alimenteze incertitudinile privind momentul inițierii de către Fed a reducerii volumului achizițiilor sale de active financiare.

⁶ PIB din T3 - estimare semnal -, producția industrială, exporturile.

INDEX LEGISLATIV

Principalele acte normative cu caracter economic general și din domeniul financiar-bancar emise în luna noiembrie 2013

Legea nr. 288 din 7 noiembrie 2013 aprobă Ordonanța Guvernului nr. 1/2012 pentru modificarea și completarea unor acte normative din domeniul instituțiilor de credit (M.O. nr. 691/12.11.2013).

Hotărârea nr. 59 din 8 noiembrie 2013 a președintelui Autorității de Supraveghere Financiară aprobă Norma nr. 14/2013 privind investițiile organismelor de plasament colectiv în instrumente ale pieței monetare de tipul biletelor la ordin (M.O. nr. 700/14.11.2013).

Ordonanța de urgență a Guvernului nr. 102 din 14 noiembrie 2013 modifică și completează Legea nr. 571/2003 privind Codul fiscal și reglementează unele măsuri financiar-fiscale (M.O. nr. 703/15.11.2013).

Hotărârea Guvernului nr. 871 din 14 noiembrie 2013 stabilește salariul de bază minim brut pe țară garantat în plată (M.O. nr. 703/15.11.2013).

Legea nr. 301 din 15 noiembrie 2013 aprobă Ordonanța de urgență a Guvernului nr. 61/2013 pentru reglementarea unor măsuri financiar-fiscale (M.O. nr. 706/18.11.2013).

Legea nr. 303 din 15 noiembrie 2013 aprobă Ordonanța de urgență a Guvernului nr. 117/2010 pentru modificarea și completarea Legii nr. 571/2003 privind Codul fiscal și reglementează unele măsuri financiar-fiscale (M.O. nr. 709/19.11.2013).

Ordinul nr. 1898 din 22 noiembrie 2013 al ministrului finanțelor publice modifică și completează Reglementările contabile conforme cu directivele europene, aprobate prin Ordinul ministrului finanțelor publice nr. 3055/2009 (M.O. nr. 727/26.11.2013).

Ordinul nr. 1924 din 28 noiembrie 2013 al ministrului delegat pentru buget aprobă prospectele de emisiune a certificatelor de trezorerie cu discount și a obligațiunilor de stat de tip *benchmark* aferente lunii decembrie 2013 (M.O. nr. 737/29.11.2013).

Principalele reglementări emise de BNR în luna noiembrie 2013

Circulara nr. 33 din 5 noiembrie 2013 stabilește nivelul ratei dobânzii de referință a Băncii Naționale a României, valabil începând cu data de 6 noiembrie 2013, la 4,00 la sută pe an (M.O.nr. 683/6.11.2013).

Circulara nr. 34 din 8 noiembrie 2013 privind lansarea în circuitul numismatic a setului de monedă dedicat aniversării a 200 de ani de la înființarea, la Iași, a Școlii de inginerie de către Gheorghe Asachi (astăzi Universitatea Tehnică “Gheorghe Asachi”) (M.O. nr. 706/18.11.2013).

Circulara nr. 35 din 11 noiembrie 2013 stabilește ratele dobânzilor plătite la rezervele minime obligatorii constituite în lei și în euro începând cu perioada de aplicare 24 octombrie – 23 noiembrie 2013 (M.O. nr. 704/18.11.2013).

Circulara nr. 36 din 11 noiembrie 2013 stabilește rata dobânzii penalizatoare pentru deficitul de rezerve minime obligatorii în monedă națională începând cu perioada de aplicare 24 noiembrie – 23 decembrie 2013 (M.O. nr. 704/18.11.2013).

Circulara nr. 37 din 18 noiembrie 2013 privind lansarea în circuitul numismatic a unui set de două monede din argint dedicat aniversării a 150 de ani de la nașterea doctorilor Gheorghe Marinescu și Ioan Cantacuzino (M.O. nr. 728/26.11.2013).

Ordinul nr. 4 din 22 noiembrie 2013 modifică și completează Reglementările contabile conforme cu directivele europene, aprobate prin Ordinul Băncii Naționale a României nr. 27/2011 (M.O. nr. 729/27.11.2013).

LISTA MATERIALELOR PUBLICATE ÎN BULETINELE LUNARE ALE BĂNCII NAȚIONALE A ROMÂNIEI

Centrala Incidentelor de Plăți (Buletin lunar nr. 2/2001)
Evoluția sistemului bancar românesc (Buletin lunar nr. 7/2001)
Crearea Centrului de procesare și distrugere a bancnotelor (Buletin lunar nr. 10/2001)
Evoluția sistemului bancar românesc în anul 2001 (Buletin lunar nr. 1/2002)
Introducerea monedei unice – un proces încheiat cu succes (Buletin lunar nr. 2/2002)
Modificări ale mecanismului rezervelor minime obligatorii (Buletin lunar nr. 6/2002)
Evoluția sistemului bancar în anul 2002 (Buletin lunar nr. 12/2002)
Evoluția sistemului bancar în semestrul I 2003 (Buletin lunar nr. 7/2003)
Evoluția sistemului bancar în anul 2003 (Buletin lunar nr. 12/2003)
Evoluția sistemului bancar în semestrul I 2004 (Buletin lunar nr. 7/2004)
Centrala riscurilor bancare (Buletin lunar nr. 8/2004)
Instituțiile de credit în anul 2004 (Buletin lunar nr. 1/2005)
Sistemul bancar și activitatea de creditare în 2005 (Buletin lunar nr. 10/2005)
Sistemul bancar și activitatea de creditare în 2005 (Buletin lunar nr. 1/2006)
Sistemul bancar și activitatea de creditare în semestrul I 2006 (Buletin lunar nr. 6/2006)
Sistemul bancar și activitatea de creditare în anul 2006 (Buletin lunar nr. 12/2006)
Sistemul bancar și activitatea de creditare în semestrul I 2007 (Buletin lunar nr. 7/2007)
Instituțiile de credit în anul 2007 (Buletin lunar nr. 12/2007)
Instituțiile de credit în semestrul I 2008 (Buletin lunar nr. 7/2008)
Instituțiile de credit în anul 2008 (Buletin lunar nr. 1/2009)
Instituțiile de credit în semestrul I 2009 (Buletin lunar nr. 7/2009)
Instituțiile de credit în anul 2009 (Buletin lunar nr. 12/2009)
Instituțiile de credit în semestrul I 2010 (Buletin lunar nr. 6/2010)
Instituțiile de credit în anul 2010 (Buletin lunar nr. 12/2010)
Instituțiile de credit în semestrul I 2011 (Buletin lunar nr. 6/2011)
Instituțiile de credit în anul 2011 (Buletin lunar nr. 12/2011)
Instituțiile de credit în semestrul I 2012 (Buletin lunar nr. 6/2012)
Instituțiile de credit în anul 2012 (Buletin lunar nr. 12/2012)
Instituțiile de credit în semestrul I 2013 (Buletin lunar nr. 6/2013)

Secțiune statistică

Cuprins

1. Principalii indicatori macroeconomici	16
2. Prețurile de consum pe principalele mărfuri și servicii	18
3. Indicatori de politică monetară	19
3.1. Operațiunile monetare ale Băncii Naționale a României	19
3.2. Facilitățile permanente acordate participanților eligibili de către Banca Națională a României	19
3.3. Rezervele minime obligatorii	19
4. Baza monetară	19
5. Bilanțurile monetare ale instituțiilor financiare monetare	20
5.1. Bilanțul monetar al Băncii Naționale a României	20
5.2. Bilanțul monetar agregat al altor instituții financiare monetare (instituții de credit și fonduri de piață monetară)	22
5.3. Bilanțul consolidat net al instituțiilor financiare monetare (BNR și alte instituții financiare monetare)	24
6. Masa monetară M3 și contrapartidele acesteia	26
7. Structura depozitelor atrase și a creditelor acordate de către instituțiile financiare monetare pe tipuri de sectoare instituționale	28
7.1. Depozitele rezidenților clienți neguvernamentali	28
7.2. Depozitele gospodăriilor populației	29
7.3. Depozitele atrase de la societățile nefinanciare, instituțiile financiare nemonetare, administrația publică și nerezidenți	30
7.4. Creditul intern	32
7.5. Creditul acordat gospodăriilor populației	34
7.6. Creditul acordat societăților nefinanciare, instituțiilor financiare nemonetare, administrației publice și nerezidenților	35
8. Activele și pasivele fondurilor de investiții	36
8.1. Structura bilanțieră	36
8.1.1. Fonduri de piață monetară (FPM)	36
8.1.2. Fonduri de investiții, altele decât fondurile de piață monetară (FI)	36
8.2. Titluri de valoare deținute, altele decât acțiunile	37
8.2.1. Fonduri de piață monetară (FPM)	37
8.2.2. Fonduri de investiții, altele decât fondurile de piață monetară (FI)	37
8.3. Acțiuni și alte participații de capital deținute	38
8.3.1. Fonduri de piață monetară (FPM)	38
8.3.2. Fonduri de investiții, altele decât fondurile de piață monetară (FI)	38
8.4. Acțiuni/unități de fond emise – Fonduri de investiții, altele decât fondurile de piață monetară (FI)	39
9. Situația activelor și pasivelor bilanțiere ale instituțiilor financiare nebancale înscrise în Registrul general	40
9.1. Structura bilanțieră în dinamică	40
9.2. Structura bilanțieră la 30 septembrie 2013 pe tipuri de instituții financiare nebancale înscrise în Registrul general	40
9.3. Credite acordate gospodăriilor populației	41
9.4. Credite acordate societăților nefinanciare, altor sectoare instituționale și nerezidenților	42
10. Ratele medii ale dobânzii practicate de instituțiile de credit	43
10.1. Depozite la termen în lei	43
10.1.1. Depozite existente în sold	43
10.1.2. Depozite noi	43
10.2. Depozite la termen în euro	44
10.2.1. Depozite existente în sold	44
10.2.2. Depozite noi	44

10.3. Depozite în lei pe tipuri de depozite.....	45
10.3.1. Depozite existente în sold.....	45
10.3.2. Depozite noi la termen	45
10.4. Depozite în euro pe tipuri de depozite	46
10.4.1. Depozite existente în sold.....	46
10.4.2. Depozite noi la termen	46
10.5. Credite în lei.....	47
10.5.1. Credite existente în sold	47
10.5.2. Credite noi.....	47
10.6. Credite în euro.....	48
10.6.1. Credite existente în sold	48
10.6.2. Credite noi.....	48
10.7. Credite în lei pe tipuri de credite.....	49
10.7.1. Credite existente în sold.....	49
10.7.2. Credite noi.....	50
10.8. Credite în euro pe tipuri de credite.....	51
10.8.1. Credite existente în sold	51
10.8.2. Credite noi.....	52
11. Indicatori de risc bancar.....	53
11.1. Situația clasificării creditelor și plasamentelor instituțiilor de credit.....	53
11.2. Principalii indicatori de prudențialitate.....	54
11.3. Informații de risc de credit	55
11.4. Credite acordate și angajamente asumate de instituțiile de credit.....	56
11.5. Credite acordate de instituțiile de credit.....	58
11.6. Restanțe mai mari de 30 de zile înregistrate de persoanele fizice	59
11.7. Credite acordate și angajamente asumate de IFN + IEME + IP.....	60
11.8. Credite acordate de IFN + IEME + IP	62
11.9. Situația instrumentelor de plată de debit refuzate	64
11.10. Situația titularilor de cont care au generat incidente de plată	64
12. Indicatori ai pieței monetare	65
12.1. Operațiuni interbancare.....	65
12.2. Titluri de stat (emisiuni noi și reînnoite).....	65
13. Indicatori ai pieței valutare	66
13.1. Piața valutară interbancară	66
13.2. Cursuri zilnice pe piața valutară, noiembrie 2013.....	66
14. Indicatori ai pieței de capital.....	67
14.1. Bursa de Valori București – Piața reglementată.....	67
14.2. Bursa de Valori București – Piața RASDAQ.....	67
15. Indicatori ai balanței de plăți și poziției investiționale internaționale a României	68
15.1. Balanța de plăți.....	68
15.2. Principalii indicatori ai poziției investiționale internaționale	70
15.3. Poziția investițională internațională	72
16. Indicatori ai administrației publice	73
Precizări metodologice.....	74

Simboluri folosite în tabele:

... = lipsă date

– = valoare nulă

0 = valoare subunitară mai mică decât 0,5

x = nu este cazul

p.a. = pe an

c = confidențial (în cazul în care indicatorul se obține din agregarea de date care provin de la maxim doi raportori)

Datorită rotunjirilor, este posibil ca totalurile să nu corespundă sumei componentelor.

1. PRINCIPALII INDICATORI MACROECONOMICI

(variație procentuală anuală, dacă nu se specifică altfel)

Perioada	Produsul intern brut ^{1,2}			Producția industrială ^{2,5}	Productivitatea muncii în industrie ^{2,5}	Prețurile producției industriale ^{3,5}	Prețurile producției industriale - piața internă ⁵	Comerț interior ^{2,4,5}		Servicii de piață prestate populației ^{2,4,5}
	nominal (mil. lei; prețuri curente)	real	deflator					cu amănuntul ⁶	autovehicule și motocicletele ⁷	
2008	514 700,0	7,3	15,3	2,7	6,8	12,7	9,9	17,2	9,7	2,3
2009	501 139,4	-6,6	4,2	-5,5	12,5	2,5	2,8	-9,7	-37,4	-16,7
2010	523 693,3	-1,1	5,7	5,5	17,1	4,4	4,0	-7,0	-7,9	13,9
2011	557 348,2	2,3	4,0	7,5	6,1	7,1	6,6	-1,2	4,6	7,6
2012	586 749,9	0,6	4,7	2,4	-0,1	5,4	4,8	4,1	-4,8	0,8
2012 T3	164 774,8	-0,5	7,5	1,7	-0,2	5,7	5,0	5,8	-7,6	0,9
T4	172 107,2	1,1	3,0	3,4	1,1	5,6	5,3	0,6	-7,0	4,6
2013 T1	120 895,6	2,2	4,9	4,7	2,6	5,2	6,4	-0,1	0,7	-5,0
T2	146 915,5	1,5	5,0	7,4	6,5	2,8	4,9	-1,8	-3,8	-4,9
T3	174 451,4	4,1	1,7	8,9	8,7	0,8	2,7	0,1	4,1	0,3
2012 nov.	x	x	x	2,3	0,2	5,6	5,3	3,0	-8,7	5,0
dec.	x	x	x	1,2	-1,5	4,8	4,7	-4,1	-7,7	1,8
2013 ian.	x	x	x	6,0	3,5	5,7	6,7	3,1	1,3	-5,9
feb.	x	x	x	7,3	4,6	5,4	6,5	1,5	6,6	-4,7
mar.	x	x	x	1,3	0,0	4,5	5,9	-4,2	-4,4	-4,4
apr.	x	x	x	19,9	18,3	3,0	4,9	2,8	5,6	-7,2
mai	x	x	x	-1,7	-2,4	2,6	5,0	-4,2	-11,0	-9,0
iun.	x	x	x	5,4	4,9	2,8	4,9	-3,8	-5,1	1,2
iul.	x	x	x	11,6	11,3	1,7	4,0	1,2	4,7	1,0
aug.	x	x	x	4,3	4,2	0,6	2,3	-1,2	-0,3	-1,6
sep.	x	x	x	10,2	10,0	0,3	1,8	0,5	8,1	1,7
oct.	x	x	x	11,2	11,1	-0,7	0,9	2,0	5,0	-4,4
nov.	x	x	x	9,0	9,0	-0,3	0,9	1,8	4,2	-10,1

Perioada	Investiții realizate în economia națională	Comerț exterior ⁸ (bunuri fob, mil. EUR)			Sold cont curent ^{8,9} (mil. EUR)	Investiții directe, net ^{8,9} (mil. EUR)	Numărul salariaților din economie (mii persoane)	Situația șomajului ¹⁰		Câștigul salarial mediu în economie	
		Export	Import	Sold				număr total șomeri înregistrați (mii persoane)	rata șomajului înregistrat (%)	brut	net
2008	17,1	33 725	52 834	-19 109	-16 156	9 307	5 046,3	403,4	4,40	26,1	25,6
2009	-29,3	29 084	35 955	-6 870	-4 913	3 550	4 774,3	709,4	7,80	4,8	4,0
2010	-7,0	37 360	44 937	-7 577	-5 493	2 236	4 376,0	627,0	6,97	3,1	2,2
2011	14,8	45 292	52 686	-7 394	-5 924	1 838	4 349,0	461,0	5,12	4,1	3,8
2012	12,3	45 070	52 449	-7 379	-5 843	2 228	4 442,9	493,8	5,59	4,2	4,4
2012 T3	15,0	11 135	13 168	-2 033	-4 800	1 694	4 321,0	442,2	5,01	5,6	5,4
T4	5,0	11 548	13 388	-1 840	-5 843	2 228	4 311,6	493,8	5,59	6,1	6,0
2013 T1	-0,6	11 581	12 136	-555	78	482	4 360,5	492,4	5,43	5,5	5,3
T2	-3,5	12 133	13 029	-896	280	1 470	4 382,2	438,1	4,83	5,4	5,2
T3	-10,0	12 765	13 803	-1 038	-561	1 523	4 377,7	428,9	4,73	4,9	4,8
2012 nov.	x	4 202	4 439	-237	-5 389	2 022	4 321,6	476,3	5,40	5,8	5,6
dec.	x	3 149	3 860	-711	-5 843	2 228	4 311,6	493,8	5,59	6,1	5,8
2013 ian.	x	3 702	3 836	-134	264	233	4 345,6	513,3	5,66	5,7	5,5
feb.	x	3 873	3 913	-40	221	175	4 347,9	510,4	5,63	5,7	5,5
mar.	x	4 006	4 387	-381	78	482	4 360,5	492,4	5,43	4,9	4,8
apr.	x	4 088	4 495	-407	-165	778	4 367,6	467,1	5,15	7,1	7,0
mai	x	4 022	4 325	-303	296	1 001	4 380,1	444,0	4,90	5,5	5,3
iun.	x	4 023	4 209	-186	280	1 470	4 382,2	438,1	4,83	3,7	3,5
iul.	x	4 482	4 847	-365	69	1 663	4 381,1	466,9	5,15	5,2	5,1
aug.	x	3 829	4 288	-459	-369	1 464	4 371,6	443,6	4,89	4,8	4,6
sep.	x	4 454	4 669	-215	-561	1 523	4 377,7	428,9	4,73	4,8	4,6
oct.	x	4 702	5 125	-423	-1 089	1 874	4 374,2	489,3	5,40	4,3	4,1
nov.	x	4 524	4 711	-187	-1 327	2 348	4 360,3	507,6	5,60	4,8	4,8

Sursa: Institutul Național de Statistică, Ministerul Finanțelor Publice, Banca Națională a României, Eurostat, ANOFM.

1) 2008-2011: date anuale definitive, 2012: date anuale semidefinite, 2011: date trimestriale semidefinite, 2012, 2013: date trimestriale provizorii; 2) serie brută; 3) pentru piața internă și externă; 4) volumul cifrei de afaceri, exclusiv TVA; 5) datele anuale sunt calculate pe baza seriilor lunare cu bază fixă; 6) cu excepția comerțului cu autovehicule și motocicletele; 7) comerț cu ridicata și cu amănuntul, întreținerea și repararea autovehiculelor și a motocicletelor; 8) 2008-2011: date definitive, 2012: date semidefinite, ianuarie-noiembrie 2013: date provizorii. Valorile cumulate se obțin prin însumarea fluxurilor lunare exprimate în milioane euro și rotunjite la întreg; 9) cumulat de la începutul anului; 10) la sfârșit de perioadă.

Perioada	Prețuri de consum					Cursul de schimb stabilit de BNR (EUR/RON)		Rata dobânzii practicate de instituțiile de credit (% p.a.) ^{11,12}		Creditul intern ¹⁰ (mil. lei)	
	IPC	CORE1	CORE2	CORE2 ajustat	IAPC	mediu al perioadei	la sfârșitul perioadei	la credite	la depozite la termen	total, din care:	credit acordat sectorului privat
2009	5,59	5,46	6,05	x	5,6	4,2373	4,2282	17,30	11,89	246 697,9	199 887,1
2010	6,09	6,20	5,66	x	6,1	4,2099	4,2848	14,11	7,29	270 668,0	209 293,6
2011	5,79	5,63	4,31	3,67	5,8	4,2379	4,3197	12,12	6,29	293 952,9	223 037,1
2012	3,33	2,92	2,81	2,54	3,4	4,4560	4,4287	11,33	5,41	304 689,0	225 836,2
2013	3,98	2,77	2,55	1,87	3,2	4,4190	4,4847
2012 T4	4,82	4,70	3,49	3,29	4,7	4,5244	4,4287	11,42	5,23	304 689,0	225 836,2
2013 T1	5,62	4,67	3,53	3,10	4,8	4,3852	4,4154	11,50	5,15	297 114,8	223 943,1
T2	5,33	4,22	3,51	2,81	4,4	4,3981	4,4588	10,82	4,79	298 804,6	224 159,2
T3	3,32	1,93	2,48	1,74	2,4	4,4412	4,4604	10,37	4,41	298 185,5	223 068,6
T4	1,75	0,34	0,74	-0,1	1,3	4,4514	4,4847
2012 nov.	4,56	4,55	3,48	3,26	4,4	4,5255	4,5059	11,43	5,25	307 100,6	228 990,8
dec.	4,95	4,67	3,47	3,25	4,6	4,4895	4,4287	11,49	5,22	304 689,0	225 836,2
2013 ian.	5,97	5,12	3,64	3,17	5,1	4,3793	4,3828	11,55	5,21	300 086,4	223 389,5
feb.	5,65	4,72	3,50	3,10	4,8	4,3848	4,3698	11,52	5,16	298 480,0	222 715,0
mar.	5,25	4,16	3,43	3,03	4,4	4,3915	4,4154	11,42	5,08	297 114,8	223 943,1
apr.	5,29	4,18	3,59	2,90	4,4	4,3802	4,3237	11,03	4,90	292 781,9	219 993,2
mai	5,32	4,21	3,37	2,65	4,4	4,3375	4,3794	10,78	4,76	293 101,8	221 658,8
iun.	5,37	4,26	3,56	2,85	4,5	4,4765	4,4588	10,66	4,70	298 804,6	224 159,2
iul.	4,41	3,20	3,19	2,49	3,4	4,4257	4,4048	10,55	4,58	294 052,9	221 432,3
aug.	3,67	2,31	2,92	2,24	2,6	4,4353	4,4367	10,43	4,41	295 355,7	221 900,0
sep.	1,88	0,29	1,34	0,49	1,1	4,4627	4,4604	10,13	4,24	298 185,5	223 068,6
oct.	1,88	0,31	0,85	-0,05	1,2	4,4462	4,4306	9,64	4,03	297 265,5	221 023,3
nov.	1,83	0,27	0,66	-0,22	1,3	4,4448	4,4412	9,37	3,87	297 268,2	219 703,7
dec.	1,55	0,42	0,72	-0,14	1,3	4,4633	4,4847

Perioada	Agregatele monetare ¹⁰ (mil. lei)			Rezervele internaționale ¹⁰ (mil. EUR)			Datoria externă pe TML ^{10,13} (mil. EUR)	Serviciul datoriei externe pe TML ⁹ (mil. EUR)	Bugetul general consolidat ^{9,14} (sold) (mil. lei)
	M3	M2	M1	total	aur	valute			
2009	189 630,3	188 013,0	79 361,5	30 858,6	2 555,7	28 302,9	65 616,1	12 272,2	-36 400,5
2010	202 772,6	199 572,1	81 592,3	35 950,7	3 518,3	32 432,4	72 909,5	14 696,4	-33 305,2
2011	216 207,9	212 058,9	85 834,1	37 251,8	4 058,4	33 193,4	75 928,8	15 138,8	-23 836,7
2012	222 017,7	221 829,6	89 020,2	35 413,0	4 206,8	31 206,2	78 759,5	18 663,4	-14 773,9
2013	35 434,5	2 909,6	32 524,9
2012 T4	222 017,7	221 829,6	89 020,2	35 413,0	4 206,8	31 206,2	78 759,5	18 663,4	-14 773,9
2013 T1	225 316,9	225 111,2	88 787,2	36 386,2	4 178,7	32 207,5	80 739,6	4 377,4	-4 188,7
T2	227 765,7	227 563,3	93 137,7	35 381,3	3 074,1	32 307,2	78 917,7	10 364,8	-6 628,7
T3	231 520,4	231 258,7	96 158,5	36 385,6	3 299,9	33 085,8	79 143,2	17 891,9	-8 143,4
T4	35 434,5	2 909,6	32 524,9
2012 nov.	220 767,2	220 506,5	88 222,1	35 594,4	4 426,9	31 167,5	78 169,7	15 521,6	-10 788,4
dec.	222 017,7	221 829,6	89 020,2	35 413,0	4 206,8	31 206,2	78 759,5	18 663,4	-14 773,9
2013 ian.	219 336,5	219 147,5	86 017,0	35 576,9	4 117,8	31 459,0	80 138,9	1 453,3	-1 039,3
feb.	219 495,0	219 301,4	85 754,3	36 214,8	4 046,2	32 168,6	80 754,3	2 982,8	-2 441,2
mar.	225 316,9	225 111,2	88 787,2	36 386,2	4 178,7	32 207,5	80 739,6	4 377,4	-4 188,7
apr.	225 751,2	225 547,3	89 225,8	36 165,8	3 755,2	32 410,6	80 337,1	6 122,1	-7 492,1
mai	226 070,6	225 821,6	88 481,7	36 312,1	3 621,3	32 690,8	79 499,2	7 908,3	-6 559,9
iun.	227 765,7	227 563,3	93 137,7	35 381,3	3 074,1	32 307,2	78 917,7	10 364,8	-6 628,7
iul.	225 905,2	225 700,1	92 007,5	36 696,9	3 343,9	33 353,0	78 335,9	12 067,8	-6 021,5
aug.	229 837,3	229 632,0	94 603,2	35 680,5	3 507,5	32 173,0	77 576,9	15 392,5	-7 924,3
sep.	231 520,4	231 258,7	96 158,5	36 385,6	3 299,9	33 085,8	79 143,2	17 891,9	-8 143,4
oct.	233 805,4	233 537,4	97 196,2	37 816,1	3 254,0	34 562,1	79 570,6	19 359,8	-7 565,7
nov.	234 979,6	234 700,0	97 746,1	35 466,0	3 052,1	32 413,9	77 958,2	22 759,4	-9 788,0
dec.	35 434,5	2 909,6	32 524,9

11) valori medii; 12) societăți nefinanciare și gospodării ale populației, la operațiuni în lei, sold; 13) sunt incluse și depozitele pe termen mediu și lung ale băncilor străine la băncile rezidente; 14) deficit (-), excedent (+).

2. PREȚURILE DE CONSUM PE PRINCIPALELE MĂRFURI ȘI SERVICII

(procente)

Perioada	Indice lunar				Indice față de sfârșitul anului anterior				Indice față de aceeași perioadă a anului anterior			
	Total	produse alimentare	produse nealimentare	servicii	Total	produse alimentare	produse nealimentare	servicii	Total	produse alimentare	produse nealimentare	servicii
2009	100,39	100,03	100,62	100,55	104,74	100,38	107,72	106,86	105,59	103,25	106,22	108,97
2010	100,64	100,52	100,78	100,52	107,96	106,45	109,76	106,43	106,09	102,33	109,78	104,78
2011	100,26	100,08	100,36	100,35	103,14	100,95	104,45	104,23	105,79	106,02	106,15	104,45
2012	100,40	100,50	100,37	100,30	104,95	106,21	104,48	103,61	103,33	101,89	103,77	105,07
2013	100,13	99,85	100,30	100,28	101,55	98,19	103,62	103,43	103,98	102,96	105,19	103,19
2010 ian.	101,68	100,43	103,20	100,36	101,68	100,43	103,20	100,36	105,20	100,10	110,25	103,85
feb.	100,20	100,24	100,24	100,00	101,88	100,67	103,45	100,36	104,49	100,02	109,09	102,80
mar.	100,22	100,17	100,38	99,91	102,10	100,84	103,84	100,27	104,20	99,80	108,76	102,37
apr.	100,35	100,02	100,56	100,47	102,46	100,86	104,42	100,74	104,28	99,79	108,50	103,32
mai	100,15	99,91	100,20	100,47	102,61	100,77	104,63	101,21	104,42	99,76	108,68	103,69
iun.	100,16	99,94	100,16	100,57	102,77	100,71	104,80	101,79	104,38	99,88	108,39	103,84
iul.	102,58	101,92	103,08	102,55	105,42	102,64	108,03	104,39	107,14	102,30	111,58	106,14
aug.	100,23	100,38	100,04	100,41	105,66	103,03	108,07	104,82	107,58	103,79	111,25	106,24
sep.	100,56	100,82	100,34	100,62	106,25	103,87	108,44	105,47	107,77	104,81	110,75	106,35
oct.	100,55	100,82	100,29	100,67	106,83	104,73	108,75	106,18	107,88	105,51	110,56	106,06
nov.	100,52	100,88	100,38	100,20	107,39	105,65	109,16	106,39	107,73	106,01	109,75	106,13
dec.	100,53	100,76	100,55	100,04	107,96	106,45	109,76	106,43	107,96	106,45	109,76	106,43
2011 ian.	100,77	101,14	100,83	99,89	100,77	101,14	100,83	99,89	106,99	107,21	107,24	105,93
feb.	100,77	101,76	100,27	100,03	101,55	102,92	101,10	99,92	107,60	108,83	107,27	105,96
mar.	100,60	101,17	100,51	99,66	102,16	104,12	101,62	99,58	108,01	109,92	107,41	105,70
apr.	100,66	100,92	100,87	99,58	102,83	105,08	102,50	99,16	108,34	110,91	107,74	104,76
mai	100,21	100,21	100,16	100,36	103,05	105,30	102,66	99,52	108,41	111,23	107,70	104,65
iun.	99,71	98,66	100,19	100,68	102,75	103,89	102,86	100,20	107,93	109,81	107,74	104,76
iul.	99,65	98,05	100,44	100,91	102,39	101,86	103,31	101,11	104,85	105,65	104,97	103,09
aug.	99,65	98,61	100,02	100,83	102,03	100,44	103,33	101,95	104,25	103,78	104,94	103,52
sep.	99,79	98,82	100,24	100,56	101,82	99,25	103,58	102,52	103,45	101,72	104,84	103,46
oct.	100,64	100,81	100,46	100,77	102,47	100,05	104,06	103,31	103,55	101,70	105,02	103,56
nov.	100,42	100,54	100,24	100,63	102,90	100,59	104,31	103,96	103,44	101,35	104,88	104,00
dec.	100,23	100,36	100,13	100,26	103,14	100,95	104,45	104,23	103,14	100,95	104,45	104,23
2012 ian.	100,36	100,32	100,40	100,37	100,36	100,32	100,40	100,37	102,72	100,12	104,00	104,74
feb.	100,64	101,21	100,40	100,13	101,00	101,53	100,80	100,50	102,59	99,58	104,13	104,84
mar.	100,42	100,64	100,32	100,20	101,42	102,18	101,12	100,70	102,40	99,06	103,93	105,40
apr.	100,07	99,89	100,17	100,17	101,49	102,07	101,29	100,87	101,80	98,06	103,21	106,03
mai	100,20	100,02	100,21	100,53	101,69	102,09	101,50	101,40	101,79	97,87	103,26	106,21
iun.	99,96	99,87	99,90	100,27	101,65	101,96	101,40	101,67	102,04	99,07	102,96	105,77
iul.	100,59	100,14	100,84	100,84	102,25	102,10	102,25	102,52	103,00	101,19	103,37	105,69
aug.	100,51	100,67	100,54	100,12	102,77	102,78	102,80	102,64	103,88	103,30	103,91	104,94
sep.	101,18	102,27	100,62	100,41	103,98	105,11	103,44	103,06	105,33	106,91	104,30	104,79
oct.	100,29	100,09	100,21	100,87	104,28	105,20	103,66	103,96	104,96	106,14	104,04	104,89
nov.	100,04	100,29	99,90	99,86	104,32	105,51	103,56	103,81	104,56	105,89	103,69	104,08
dec.	100,60	100,66	100,89	99,81	104,95	106,21	104,48	103,61	104,95	106,21	104,48	103,61
2013 ian.	101,34	101,24	102,04	99,87	101,34	101,24	102,04	99,87	105,97	107,19	106,19	103,10
feb.	100,34	100,29	100,42	100,22	101,68	101,53	102,47	100,09	105,65	106,21	106,22	103,20
mar.	100,04	99,93	99,93	100,52	101,72	101,46	102,40	100,61	105,25	105,46	105,81	103,52
apr.	100,11	100,02	100,17	100,13	101,83	101,48	102,57	100,74	105,29	105,60	105,80	103,48
mai	100,23	100,77	99,88	99,97	102,06	102,26	102,45	100,71	105,32	106,39	105,46	102,90
iun.	100,01	99,28	100,26	100,88	102,07	101,52	102,72	101,60	105,37	105,76	105,84	103,53
iul.	99,66	98,38	100,48	100,28	101,72	99,88	103,21	101,88	104,41	103,90	105,46	102,96
aug.	99,80	99,19	100,09	100,31	101,52	99,07	103,30	102,20	103,67	102,38	104,98	103,16
sep.	99,43	98,17	100,04	100,44	100,94	97,26	103,34	102,65	101,88	98,28	104,38	103,20
oct.	100,29	100,48	100,06	100,46	101,23	97,73	103,40	103,12	101,88	98,66	104,23	102,78
nov.	99,99	99,85	100,06	100,10	101,22	97,58	103,46	103,22	101,83	98,23	104,38	103,02
dec.	100,33	100,62	100,15	100,20	101,55	98,19	103,62	103,43	101,55	98,19	103,62	103,43

Sursa: Institutul Național de Statistică.

3. INDICATORI DE POLITICĂ MONETARĂ

3.1. Operațiunile monetare ale Băncii Naționale a României

Perioada	Rata dobânzii de politică monetară* (% p.a.)	Repo				Reverse repo				Depozite atrase			
		Tranzacții		Stoc		Tranzacții		Stoc		Tranzacții		Stoc	
		medie zilnică** (mil. lei)	rata medie a dobânzii (% p.a.)	medie zilnică*** (mil. lei)	rata medie a dobânzii (% p.a.)	medie zilnică (mil. lei)	rata dobânzii (% p.a.)	medie zilnică (mil. lei)	rata dobânzii (% p.a.)	medie zilnică (mil. lei)	rata dobânzii (% p.a.)	medie zilnică (mil. lei)	rata dobânzii (% p.a.)
2012 dec.	5,25	1 051,4	5,25	3 995,1	5,25	—	x	—	x	—	x	—	x
2013 ian.	5,25	1 189,5	5,25	5 543,6	5,25	—	x	—	x	—	x	—	x
feb.	5,25	1 998,3	5,25	9 883,9	5,25	—	x	—	x	—	x	—	x
mar.	5,25	638,9	5,25	3 996,6	5,25	—	x	—	x	—	x	—	x
apr.	5,25	168,0	5,25	744,0	5,25	—	x	—	x	—	x	—	x
mai	5,25	86,7	5,25	503,2	5,25	—	x	—	x	—	x	—	x
iun.	5,25	82,6	5,25	371,5	5,25	—	x	—	x	—	x	—	x
iul.	5,00	273,3	5,00	1 311,1	5,08	—	x	—	x	—	x	—	x
aug.	4,50	0,3	4,50	109,7	4,99	—	x	—	x	—	x	—	x
sep.	4,50	14,4	4,50	10,1	4,50	—	x	—	x	—	x	—	x
oct.	4,25	—	x	58,6	4,50	—	x	—	x	—	x	—	x
nov.	4,00	—	x	—	x	—	x	—	x	—	x	—	x
dec.	4,00	—	x	—	x	—	x	—	x	—	x	—	x

*) la sfârșit de perioadă

**) calculată în funcție de numărul de zile lucrătoare

***) calculată în funcție de numărul de zile calendaristice

3.2. Facilitățile permanente acordate participanților eligibili de către Banca Națională a României

Perioada	Credit			Depozit		
	volum (mil. lei)	volum mediu zilnic (mil. lei)*	rata dobânzii (% p.a.)	volum (mil. lei)	volum mediu zilnic (mil. lei)*	rata dobânzii (% p.a.)
2012 dec.	2 956,6	155,6	9,25	820,0	43,2	1,25
2013 ian.	5 058,1	240,9	9,25	6 605,6	314,6	1,25
feb.	1 420,0	71,0	9,25	8 405,8	420,3	1,25
mar.	—	—	9,25	10 894,5	518,8	1,25
apr.	—	—	9,25	10 613,3	482,4	1,25
mai	—	—	8,25	9 264,5	441,2	2,25
iun.	—	—	8,25	41 183,6	2 167,6	2,25
iul.	—	—	8,00	2 647,4	115,1	2,00
aug.	—	—	7,50	30 704,2	1 462,1	1,50
sep.	—	—	7,50	36 698,7	1 842,8	1,50
oct.	0,0	0,0	7,25	25 657,4	1 115,5	1,25
nov.	—	—	7,00	93 360,7	4 445,7	1,00
dec.	—	—	7,00	59 036,5	2 951,8	1,00

*) calculat în funcție de numărul de zile lucrătoare

3.3. Rezervele minime obligatorii*

Perioada	Rata dobânzii bonificate la rezervele minime obligatorii (% p.a.)			Ratele rezervelor minime obligatorii (%)	
	lei	USD	EUR	lei	valută
2012 dec.	1,30	0,50	0,56	15,00	20,00
2013 ian.	0,90	0,25	0,55	15,00	20,00
feb.	0,94	0,23	0,56	15,00	20,00
mar.	0,99	0,21	0,53	15,00	20,00
apr.	0,82	0,21	0,48	15,00	20,00
mai	0,94	0,19	0,47	15,00	20,00
iun.	0,94	0,19	0,45	15,00	20,00
iul.	1,02	0,17	0,42	15,00	20,00
aug.	0,83	0,17	0,41	15,00	20,00
sep.	0,76	0,16	0,39	15,00	20,00
oct.	0,69	0,16	0,38	15,00	20,00
nov.	0,59	0,14	0,36	15,00	20,00
dec.	0,55	0,16	0,36	15,00	20,00

*) Începând cu perioada de aplicare: 24 luna curentă - 23 luna următoare.

4. BAZA MONETARĂ*

(milioane lei)

Perioada	Numerar în casierile IFM	Numerar în circulație	Cont curent al IFM	Baza monetară
2012 nov.	3 902,0	31 876,7	21 049,9	56 828,6
dec.	4 535,2	31 476,7	21 296,0	57 307,9
2013 ian.	3 869,9	30 298,1	18 156,0	52 324,0
feb.	3 594,3	30 851,5	21 127,5	55 573,3
mar.	3 200,3	31 693,0	21 361,8	56 255,1
apr.	4 092,3	32 378,7	19 613,8	56 084,9
mai	4 058,0	31 644,2	21 264,3	56 966,5
iun.	3 827,9	33 260,5	18 313,2	55 401,6
iul.	4 102,6	33 015,8	21 128,0	58 246,4
aug.	3 905,1	34 003,1	20 561,0	58 469,2
sep.	4 215,5	33 992,3	20 102,8	58 310,6
oct.	4 278,9	33 816,9	23 790,2	61 886,0
nov.	4 412,9	34 226,9	22 282,5	60 922,3

*) la sfârșit de perioadă

5. BILANȚURILE MONETARE ALE INSTITUȚIILOR FINANCIARE MONETARE

5.1. Bilanțul monetar al Băncii Naționale a României

(milioane lei; sfârșitul perioadei)

Perioada	Total ACTIV	Active externe							
		Total	Numerar și alte valori	Aur monetar	Disponibil DST la FMI	Credite*	Titluri de valoare negociabile (altele decât acțiunile)	Acțiuni și alte participații de capital deținute	
2012	nov.	180 508,1	165 636,4	0,3	19 914,7	521,8	32 156,3	107 594,7	5 448,7
	dec.	177 527,1	161 607,0	0,3	18 600,4	506,2	40 864,2	96 177,5	5 458,4
2013	ian.	175 208,8	160 733,3	0,4	18 018,4	488,6	34 965,9	101 805,3	5 454,8
	feb.	177 956,1	162 979,7	0,3	17 652,3	124,7	31 236,3	108 510,3	5 455,8
	mar.	173 590,6	163 625,0	0,3	18 420,6	119,6	27 073,4	112 552,9	5 458,3
	apr.	167 434,7	161 043,3	0,3	16 209,9	440,0	33 916,7	105 203,3	5 273,1
	mai	168 630,1	163 353,0	0,3	15 833,4	123,2	35 124,6	106 997,0	5 274,7
	iun.	168 103,7	159 669,6	0,3	13 684,7	125,1	28 450,4	112 132,1	5 276,9
	iul.	171 571,7	166 186,6	0,3	14 705,3	403,7	34 799,2	111 003,7	5 274,3
	aug.	167 373,5	162 417,3	0,3	15 536,4	126,8	26 540,3	114 937,9	5 275,6
	sep.	171 670,1	166 748,5	0,2	14 694,9	120,6	32 067,8	114 589,3	5 275,7
	oct.	175 876,3	172 265,3	0,3	14 393,6	348,4	40 231,2	112 017,8	5 274,0
	nov.	166 321,7	160 121,2	0,3	13 533,1	124,9	29 268,8	111 919,6	5 274,5

Perioada	Total	Active interne						
		Numerar și alte valori	Credite	Titluri de valoare negociabile (altele decât acțiunile)	Acțiuni și alte participații de capital deținute	Active fixe	Alte active	
2012	nov.	14 871,8	23,8	12 379,6	–	2,3	1 495,7	970,4
	dec.	15 920,1	24,6	12 629,4	–	2,3	1 496,5	1 767,2
2013	ian.	14 475,4	24,3	11 174,5	–	2,3	1 493,1	1 781,2
	feb.	14 976,4	24,2	11 600,8	–	2,3	1 490,3	1 858,7
	mar.	9 965,5	25,4	4 997,1	–	2,3	1 489,7	3 451,0
	apr.	6 391,4	24,9	2 934,5	–	2,3	1 488,7	1 941,0
	mai	5 277,0	25,1	1 694,8	–	2,3	1 485,7	2 069,1
	iun.	8 434,1	26,2	2 427,6	–	2,3	1 488,8	4 489,2
	iul.	5 385,1	26,8	2 034,4	–	2,3	1 496,0	1 825,6
	aug.	4 956,2	26,9	1 189,2	–	2,3	1 493,2	2 244,5
	sep.	4 921,7	28,0	1 504,8	–	2,3	1 494,0	1 892,5
	oct.	3 611,0	27,2	464,7	–	2,3	1 495,3	1 621,5
	nov.	6 200,5	28,0	960,5	–	2,3	1 492,6	3 717,0

*) Cuprind depozite plasate de BNR la bănci din străinătate.

Perioada	Total PASIV	Pasive externe**				Pasive interne**	
		Total	Depozite în valută (inclusiv împrumuturi)	Depozite în lei	Împrumuturi din operațiuni reverse repo	Total	Emisiunea bănească
2012 nov.	180 508,1	44 500,9	44 484,4	16,6	–	136 007,2	35 802,5
dec.	177 527,1	43 966,6	43 951,7	14,9	–	133 560,5	36 036,5
2013 ian.	175 208,8	43 767,4	43 753,6	13,8	–	131 441,4	34 192,3
feb.	177 956,1	41 240,2	41 227,4	12,8	–	136 716,0	34 470,1
mar.	173 590,6	40 375,6	40 364,1	11,5	–	133 215,0	34 918,7
apr.	167 434,7	39 242,0	39 231,6	10,4	–	128 192,7	36 496,0
mai	168 630,1	35 604,1	35 594,9	9,2	–	133 026,0	35 727,3
iun.	168 103,7	35 044,3	35 036,4	7,9	–	133 059,4	37 114,6
iul.	171 571,7	35 054,4	35 047,7	6,6	–	136 517,4	37 145,2
aug.	167 373,5	31 645,8	31 640,5	5,3	–	135 727,7	37 935,1
sep.	171 670,1	31 108,7	31 104,6	4,1	–	140 561,4	38 235,8
oct.	175 876,3	30 630,0	30 627,2	2,7	–	145 246,3	38 123,0
nov.	166 321,7	27 220,8	27 219,7	1,2	–	139 100,8	38 667,7

Perioada	Pasive interne** (continuare)							
	Total	Depozite overnight	Depozite la termen	Sume atrase din operațiuni de swap valutar	Împrumuturi din operațiuni reverse repo	Titluri de valoare negociabile (altele decât acțiunile emise de BNR)	Capital și rezerve	Alte pasive**
2012 nov.	73 136,6	73 081,6	55,0	–	–	–	21 845,0	5 223,0
dec.	73 341,4	73 341,4	–	–	–	–	18 845,3	5 337,3
2013 ian.	75 848,7	75 795,7	53,0	–	–	–	15 980,2	5 420,2
feb.	80 986,6	80 986,6	–	–	–	–	16 054,0	5 205,3
mar.	74 737,7	74 737,7	–	–	–	–	18 255,0	5 303,5
apr.	71 408,5	71 408,5	–	–	–	–	14 720,5	5 567,7
mai	76 883,5	76 823,5	60,0	–	–	–	15 385,3	5 029,9
iun.	76 074,7	76 074,7	–	–	–	–	14 759,7	5 110,4
iul.	80 175,1	80 115,1	60,0	–	–	–	14 016,9	5 180,2
aug.	77 238,9	77 173,9	65,0	–	–	–	15 530,4	5 023,3
sep.	82 461,4	82 416,4	45,0	–	–	–	14 770,7	5 093,5
oct.	88 753,9	88 013,1	740,8	–	–	–	13 238,2	5 131,2
nov.	82 853,7	82 743,7	110,0	–	–	–	12 576,9	5 002,5

** Ca urmare a solicitării BCE privind abordarea unitară din punct de vedere statistic a tratamentului alocării DST de la FMI, s-a procedat la reclasificarea poziției „Alocații în DST de la FMI” de la pasive externe la pasive interne, respectiv poziția „Alte pasive”.

5.2. Bilanțul monetar agregat al altor instituții financiare monetare (instituții de credit și fonduri de piață monetară)

(milioane lei; sfârșitul perioadei)

Perioada	Total ACTIV	Active externe						
		Total	Numerar și alte valori	Credite (inclusiv depozite plasate)	Titluri de valoare negociabile (altele decât acțiunile) deținute	Acțiuni/unități de fond ale fondurilor de piață monetară deținute de instituțiile de credit	Acțiuni și alte participații de capital deținute de instituțiile de credit	
2012 nov.	407 783,5	12 067,0	1 303,2	8 922,1	1 464,9	62,3	314,6	
dec.	405 010,0	11 427,5	1 577,0	8 151,7	1 330,2	62,9	305,8	
2013 ian.	396 541,0	13 491,3	1 287,9	10 553,6	1 280,8	63,5	305,6	
feb.	396 188,7	12 671,0	1 229,5	9 296,1	1 778,5	63,8	302,9	
mar.	397 419,4	13 279,7	1 348,9	9 142,7	2 379,4	64,3	344,4	
apr.	391 077,0	12 919,2	1 283,4	8 742,0	2 518,9	64,6	310,2	
mai	393 282,3	13 093,9	1 357,2	8 616,9	2 714,5	65,1	340,2	
iun.	398 543,2	12 795,1	1 462,7	8 099,6	2 804,8	65,3	362,7	
iul.	392 437,9	11 830,6	1 470,2	7 403,5	2 536,8	65,7	354,5	
aug.	396 568,4	12 634,8	1 596,5	7 735,9	2 911,7	65,9	324,8	
sep.	397 870,3	11 852,5	1 481,0	7 059,7	2 919,5	66,3	326,0	
oct.	398 072,1	11 820,7	1 356,2	7 527,8	2 545,8	66,5	324,3	
nov.	399 594,9	12 666,0	1 258,1	8 386,7	2 628,8	66,8	325,6	

Perioada	Total	Active interne							
		Numerar și alte valori	Credite (inclusiv depozite plasate)	Titluri de valoare negociabile (altele decât acțiunile) deținute	Acțiuni/unități de fond ale fondurilor de piață monetară deținute de instituțiile de credit	Acțiuni și alte participații de capital deținute de instituțiile de credit	Active fixe	Alte active	
2012 nov.	395 716,5	3 902,0	293 819,9	68 342,9	11,4	1 939,0	11 916,4	15 784,9	
dec.	393 582,4	4 535,2	289 840,7	69 037,4	–	2 136,4	11 914,7	16 118,0	
2013 ian.	383 049,7	3 869,9	281 888,6	67 038,8	–	2 198,0	11 909,3	16 145,0	
feb.	383 517,7	3 594,3	283 140,9	66 048,0	–	2 236,3	11 927,0	16 571,1	
mar.	384 139,7	3 200,3	286 767,5	63 490,3	–	2 198,4	11 936,9	16 546,3	
apr.	378 157,8	4 092,3	279 476,8	63 210,2	–	2 276,9	11 948,0	17 153,6	
mai	380 188,4	4 058,0	283 690,9	61 841,7	–	2 251,6	11 975,9	16 370,3	
iun.	385 748,1	3 827,9	285 366,8	65 112,3	–	2 260,0	11 958,3	17 222,6	
iul.	380 607,3	4 102,6	282 387,5	63 111,5	–	2 156,5	11 962,8	16 886,4	
aug.	383 933,6	3 905,1	284 973,5	63 838,7	–	2 075,8	11 917,2	17 223,4	
sep.	386 017,8	4 215,5	284 890,3	65 495,9	–	2 086,0	11 945,5	17 384,7	
oct.	386 251,4	4 278,9	283 946,4	66 779,9	–	2 095,5	11 937,3	17 213,4	
nov.	386 928,9	4 412,9	282 889,3	68 015,1	–	2 225,6	11 945,3	17 440,6	

Perioada	Total PASIV	Pasive externe							
		Total	Depozite				Împrumuturi din operațiuni reverse repo	Titluri de valoare negociabile (altele decât acțiunile) emise de instituțiile de credit	Acțiuni/unități ale nerezidenților emise de fondurile de piață monetară
			Total	Depozite overnight	Depozite la termen (inclusiv împrumuturi)	Depozite rambursabile după notificare			
2012 nov.	407 783,4	97 347,2	97 229,7	5 782,9	90 305,6	–	1 141,3	117,4	c
dec.	405 010,0	93 776,6	93 661,0	5 944,0	86 868,9	–	848,1	115,5	c
2013 ian.	396 541,0	88 387,1	88 272,0	3 979,5	83 463,2	–	829,3	115,1	c
feb.	396 188,7	87 697,2	87 582,4	4 672,9	81 897,8	–	1 011,8	114,9	c
mar.	397 419,4	88 176,4	88 060,7	4 470,1	82 185,2	–	1 405,4	115,7	c
apr.	391 077,0	86 383,1	86 269,1	4 555,6	78 970,9	–	2 742,6	114,0	c
mai	393 282,3	86 784,8	86 669,4	5 109,1	79 034,9	–	2 525,4	115,0	c
iun.	398 543,2	87 610,5	87 493,6	5 533,0	78 883,1	–	3 077,5	116,5	c
iul.	392 437,9	85 939,1	85 495,1	6 476,1	76 314,1	–	2 704,8	443,6	c
aug.	396 568,4	85 026,9	84 580,8	5 648,1	76 658,3	–	2 274,3	445,6	c
sep.	397 870,3	84 319,0	83 873,7	5 863,0	75 546,3	–	2 464,4	445,1	c
oct.	398 072,1	82 203,3	81 758,7	5 944,2	73 613,6	–	2 200,8	444,6	c
nov.	399 594,9	81 588,0	81 143,2	6 830,1	72 489,7	–	1 823,3	444,8	c

Perioada	Pasive interne										
	Total	Total	Depozite				Împrumuturi din operațiuni reverse repo	Titluri de valoare negociabile (altele decât acțiunile) emise de instituțiile de credit	Acțiuni/unități emise de fondurile de piață monetară	Capital și rezerve	Alte pasive
			Depozite overnight	Depozite la termen (inclusiv împrumuturi)	Depozite rambursabile după notificare						
2012 nov.	310 436,3	218 240,5	61 920,8	143 958,2	–	12 361,4	1 095,1	c	71 670,7	19 412,2	
dec.	311 233,3	221 370,9	63 156,6	144 662,0	–	13 552,4	1 069,0	c	72 739,6	16 036,3	
2013 ian.	308 153,9	217 304,1	61 506,5	144 918,4	–	10 879,2	1 064,8	c	73 420,5	16 346,6	
feb.	308 491,4	217 135,3	60 106,2	144 989,5	–	12 039,7	1 063,7	c	73 826,1	16 439,4	
mar.	309 243,0	215 996,6	62 424,7	149 110,0	–	4 461,9	1 067,5	c	74 799,9	17 350,6	
apr.	304 693,9	211 714,3	61 803,1	148 638,6	–	1 272,6	1 027,8	c	75 217,9	16 706,3	
mai	306 497,4	213 342,0	61 964,6	150 170,3	–	1 207,2	1 032,5	c	76 189,0	15 904,5	
iun.	310 932,7	216 108,6	66 766,9	147 588,4	–	1 753,4	1 588,2	c	77 094,2	16 110,7	
iul.	306 498,9	212 004,5	64 517,3	146 162,0	–	1 325,2	1 480,3	c	77 751,4	15 230,3	
aug.	311 541,5	216 538,8	67 456,4	148 378,6	–	703,8	1 481,2	c	77 958,6	15 529,9	
sep.	313 551,3	218 694,8	68 699,6	148 922,6	–	1 072,6	1 471,1	c	77 633,3	15 709,2	
oct.	315 868,7	219 857,9	69 249,1	149 806,9	–	801,8	1 468,6	c	78 693,1	15 800,0	
nov.	318 006,8	221 653,7	70 617,5	150 532,7	–	503,4	1 469,5	c	79 433,3	15 387,9	

5.3. Bilanțul consolidat net al instituțiilor financiare monetare (BNR și alte instituții financiare monetare)

(milioane lei; sfârșitul perioadei)

Perioada	PLASAMEN-TE ÎN ACTIV	Total	Active externe							
			Aur	Disponibil DST la FMI	Numerar și alte valori	Credite	Titluri de valoare negociabile (altele decât acțiunile)	Acțiuni/unități de fond ale fondurilor de piață monetară	Acțiuni și alte participații de capital	
2012	nov.	486 689,8	177 703,3	19 914,7	521,8	1 303,4	41 078,3	109 059,6	62,3	5 763,3
	dec.	479 805,4	173 034,5	18 600,4	506,2	1 577,3	49 015,9	97 507,8	62,9	5 764,2
2013	ian.	476 402,3	174 224,7	18 018,4	488,6	1 288,3	45 519,4	103 086,0	63,5	5 760,4
	feb.	476 260,7	175 650,7	17 652,3	124,7	1 229,9	40 532,4	110 288,9	63,8	5 758,7
	mar.	476 114,2	176 904,8	18 420,6	119,6	1 349,2	36 216,1	114 932,2	64,3	5 802,8
	apr.	468 913,4	173 962,6	16 209,9	440,0	1 283,7	42 658,7	107 722,3	64,6	5 583,3
	mai	471 694,5	176 446,9	15 833,4	123,2	1 357,5	43 741,5	109 711,5	65,1	5 614,9
	iun.	473 426,5	172 464,7	13 684,7	125,1	1 463,0	36 550,1	114 936,9	65,3	5 639,6
	iul.	474 121,1	178 017,3	14 705,3	403,7	1 470,5	42 202,7	113 540,5	65,7	5 628,8
	aug.	472 379,4	175 052,1	15 536,4	126,8	1 596,7	34 276,3	117 849,6	65,9	5 600,4
	sep.	478 769,1	178 600,9	14 694,9	120,6	1 481,1	39 127,5	117 508,8	66,3	5 601,7
	oct.	483 342,1	184 086,0	14 393,6	348,4	1 356,5	47 759,0	114 563,5	66,5	5 598,4
	nov.	472 176,7	172 787,2	13 533,1	124,9	1 258,4	37 655,5	114 548,4	66,8	5 600,1

Perioada	Total	Active interne					
		Total	Credite interne		Titluri de valoare negociabile (altele decât acțiunile)	Acțiuni și alte participații de capital	
			Credit acordat sectorului privat	Credit guvernamental (administrația publică)			
2012	nov.	308 986,5	238 829,5	228 990,8	9 838,7	68 327,9	1 829,0
	dec.	306 770,9	235 726,0	225 836,2	9 889,7	69 022,4	2 022,5
2013	ian.	302 177,7	233 071,2	223 389,5	9 681,7	67 024,8	2 081,6
	feb.	300 610,0	232 455,5	222 715,0	9 740,5	66 033,9	2 120,5
	mar.	299 209,5	233 648,0	223 943,1	9 704,9	63 476,3	2 085,2
	apr.	294 950,8	229 595,5	219 993,2	9 602,4	63 196,0	2 159,3
	mai	295 247,6	231 283,4	221 658,8	9 624,6	61 827,7	2 136,6
	iun.	300 961,8	233 755,4	224 159,2	9 596,2	65 058,2	2 148,1
	iul.	296 103,8	231 006,1	221 432,3	9 573,8	63 056,0	2 041,8
	aug.	297 327,4	231 581,3	221 900,0	9 681,3	63 783,6	1 962,5
	sep.	300 168,2	232 751,8	223 068,6	9 683,2	65 443,0	1 973,4
	oct.	299 256,1	230 549,8	221 023,3	9 526,4	66 725,1	1 981,3
	nov.	299 389,5	229 317,1	219 703,7	9 613,3	67 960,4	2 112,0

Perioada	RESURSE ÎN PASIV	Total	Pasive externe*						Titluri de valoare negociabile (altele decât acțiunile)	Acțiuni/ unități de fond emise de fondurile de piață monetară
			Total	Depozite, din care:				Împrumuturi din operațiuni reverse repo		
				Depozite overnight	Depozite la termen	Depozite rambursabile după notificare				
2012 nov.	486 689,8	141 848,1	141 730,7	6 130,5	134 458,9	–	1 141,3	117,4	c	
2012 dec.	479 805,4	137 743,2	137 627,6	6 203,2	130 576,3	–	848,1	115,5	c	
2013 ian.	476 402,3	132 154,4	132 039,3	4 042,7	127 167,4	–	829,3	115,1	c	
2013 feb.	476 260,7	128 937,4	128 822,5	5 032,4	122 778,4	–	1 011,8	114,9	c	
2013 mar.	476 114,2	128 552,0	128 436,3	4 521,0	122 510,0	–	1 405,4	115,7	c	
2013 apr.	468 913,4	125 625,2	125 511,1	4 846,6	117 922,0	–	2 742,6	114,0	c	
2013 mai	471 694,5	122 388,9	122 273,5	5 168,0	114 580,1	–	2 525,4	115,0	c	
2013 iun.	473 426,5	122 654,8	122 537,9	5 569,1	113 891,4	–	3 077,5	116,5	c	
2013 iul.	474 121,1	120 993,4	120 549,4	6 525,6	111 319,0	–	2 704,8	443,6	c	
2013 aug.	472 379,4	116 672,7	116 226,6	5 695,0	108 257,2	–	2 274,3	445,6	c	
2013 sep.	478 769,1	115 427,7	114 982,5	5 909,9	106 608,1	–	2 464,4	445,1	c	
2013 oct.	483 342,1	112 833,3	112 388,6	5 993,0	104 194,8	–	2 200,8	444,6	c	
2013 nov.	472 176,7	108 808,9	108 364,0	6 876,1	99 664,6	–	1 823,3	444,8	c	

Perioada	Total	Pasive interne*			
		M3	Pasive financiare pe termen lung	Depozitele administrației centrale	Alte pasive, net*
2012 nov.	344 841,7	220 767,2	102 129,4	28 155,7	-6 210,6
2012 dec.	342 062,2	222 017,7	100 381,5	29 253,4	-9 590,4
2013 ian.	344 247,9	219 336,5	98 218,3	37 190,1	-10 497,0
2013 feb.	347 323,3	219 495,0	98 829,1	39 922,8	-10 923,6
2013 mar.	347 562,2	225 316,9	102 325,9	32 041,2	-12 121,8
2013 apr.	343 288,2	225 751,2	99 308,1	30 730,8	-12 501,9
2013 mai	349 305,6	226 070,6	101 097,2	34 409,8	-12 272,1
2013 iun.	350 771,6	227 765,7	102 021,9	36 295,7	-15 311,7
2013 iul.	353 127,6	225 905,2	101 887,5	38 164,1	-12 829,2
2013 aug.	355 706,7	229 837,3	103 798,4	35 707,5	-13 636,4
2013 sep.	363 341,4	231 520,4	102 862,9	42 177,5	-13 219,4
2013 oct.	370 508,8	233 805,4	102 580,5	45 788,3	-11 665,5
2013 nov.	363 367,8	234 979,6	102 929,6	40 614,2	-15 155,5

*) Ca urmare a solicitării BCE privind abordarea unitară din punct de vedere statistic a tratamentului alocării DST de la FMI, s-a procedat la reclasificarea poziției "Alocații în DST de la FMI" de la pasive externe la pasive interne, respectiv poziția "Alte pasive".

6. MASA MONETARĂ M3 ȘI CONTRAPARTIDELE ACESTEIA

(milioane lei; sfârșitul perioadei)

Perioada	Total	M3				
		Total	M1		M2-M1	
			Numerar în circulație	Depozite overnight	Total, din care:	Depozite cu durata inițială de până la doi ani inclusiv
2009 dec.	189 630,3	79 361,5	23 967,6	55 393,9	108 651,5	108 651,5
2010 ian.	185 996,9	76 617,0	23 826,6	52 790,5	107 661,4	107 661,4
feb.	187 539,4	76 816,2	24 621,3	52 194,9	108 860,9	108 860,9
mar.	189 976,9	76 460,4	24 246,3	52 214,2	111 360,1	111 360,1
apr.	190 920,7	76 370,3	24 771,6	51 598,7	111 884,0	111 884,0
mai	192 858,6	78 667,9	25 542,8	53 125,1	111 441,4	111 441,4
iun.	195 086,4	80 491,2	26 103,0	54 388,2	111 782,6	111 782,6
iul.	193 732,5	79 844,2	26 929,6	52 914,5	110 928,8	110 928,8
aug.	195 719,5	80 476,1	26 972,7	53 503,4	112 201,0	112 201,0
sep.	195 738,8	81 499,4	26 775,5	54 723,9	111 090,9	111 090,9
oct.	194 804,0	78 611,7	26 855,7	51 756,0	113 092,3	113 092,3
nov.	197 287,3	79 916,0	26 227,4	53 688,6	114 282,2	114 282,2
dec.	202 772,6	81 592,3	26 793,6	54 798,7	117 979,8	117 979,8
2011 ian.	199 216,4	80 065,7	26 398,5	53 667,2	115 942,3	115 942,3
feb.	198 130,4	79 357,2	27 076,7	52 280,6	115 443,8	115 443,8
mar.	196 331,0	77 759,0	26 238,2	51 520,9	115 142,0	115 142,0
apr.	196 484,0	77 892,8	26 845,4	51 047,4	115 086,1	115 086,1
mai	198 250,7	78 131,7	26 490,2	51 641,5	116 489,5	116 489,5
iun.	199 911,9	80 044,5	26 952,7	53 091,8	116 045,0	116 045,0
iul.	204 430,9	82 319,0	28 489,2	53 829,8	117 160,5	117 160,5
aug.	205 549,8	82 314,0	28 730,3	53 583,7	118 161,2	118 161,2
sep.	209 135,1	83 965,8	29 405,9	54 559,9	120 806,4	120 806,4
oct.	207 623,4	84 302,5	29 114,3	55 188,1	118 990,7	118 990,7
nov.	209 393,6	83 712,3	29 379,7	54 332,7	121 348,7	121 348,7
dec.	216 207,9	85 834,1	30 610,3	55 223,8	126 224,8	126 224,8
2012 ian.	216 652,3	86 493,1	30 435,4	56 057,7	125 945,8	125 945,8
feb.	217 688,5	86 183,9	31 107,6	55 076,3	127 345,4	127 345,4
mar.	216 280,7	84 934,4	30 878,6	54 055,8	129 354,3	129 354,3
apr.	218 512,0	86 543,2	31 280,9	55 262,3	129 787,8	129 787,8
mai	220 628,3	86 600,6	31 478,3	55 122,3	131 972,1	131 972,1
iun.	216 930,8	87 840,0	31 895,5	55 944,6	128 609,6	128 609,6
iul.	221 463,8	89 494,3	32 884,2	56 610,1	131 572,8	131 572,8
aug.	220 291,4	88 806,8	32 890,5	55 916,3	131 215,2	131 215,2
sep.	221 012,9	89 252,5	32 976,6	56 275,9	131 521,7	131 521,7
oct.	220 465,0	87 826,1	31 715,1	56 111,0	132 404,5	132 404,5
nov.	220 767,2	88 222,1	31 876,7	56 345,4	132 284,4	132 284,4
dec.	222 017,7	89 020,2	31 476,7	57 543,5	132 809,4	132 809,4
2013 ian.	219 336,5	86 017,0	30 298,1	55 719,0	133 130,4	133 130,4
feb.	219 495,0	85 754,3	30 851,5	54 902,8	133 547,2	133 547,2
mar.	225 316,9	88 787,2	31 693,0	57 094,1	136 324,0	136 324,0
apr.	225 751,2	89 225,8	32 378,7	56 847,0	136 321,6	136 321,6
mai	226 070,6	88 481,7	31 644,2	56 837,5	137 339,9	137 339,9
iun.	227 765,7	93 137,7	33 260,5	59 877,1	134 425,6	134 425,6
iul.	225 905,2	92 007,5	33 015,8	58 991,6	133 692,6	133 692,6
aug.	229 837,3	94 603,2	34 003,1	60 600,1	135 028,8	135 028,8
sep.	231 520,4	96 158,5	33 992,3	62 166,2	135 100,2	135 100,2
oct.	233 805,4	97 196,2	33 816,9	63 379,3	136 341,2	136 341,2
nov.	234 979,6	97 746,1	34 226,9	63 519,2	136 953,9	136 953,9

Perioada	M3 (continuare)					ACTIVE EXTERNE NETE	ACTIVE INTERNE NETE	
	Total M2	M3-M2			Titluri de valoare negociabile emise cu maturitatea de până la doi ani inclusiv			
		Total	Împrumuturi din operațiuni repo	Acțiuni/ unități de fond ale fondurilor de piață monetară (emise)				
2009	dec.	188 013,0	1 617,3	–	1 617,3	–	22 216,8	167 413,5
2010	ian.	184 278,4	1 718,5	–	1 718,5	–	20 049,8	165 947,1
	feb.	185 677,2	1 862,3	–	1 862,3	–	22 459,4	165 080,1
	mar.	187 820,6	2 156,3	41,0	2 115,3	–	30 653,6	159 323,2
	apr.	188 254,3	2 666,4	309,5	2 356,9	–	30 991,6	159 929,1
	mai	190 109,3	2 749,3	324,6	2 424,7	–	31 989,9	160 868,7
	iun.	192 273,8	2 812,5	332,7	2 479,8	–	31 609,6	163 476,7
	iul.	190 773,0	2 959,6	428,3	2 531,3	–	24 414,3	169 318,3
	aug.	192 677,1	3 042,4	331,9	2 710,6	–	27 995,0	167 724,5
	sep.	192 590,4	3 148,4	340,7	2 807,7	–	28 883,6	166 855,2
	oct.	191 704,0	3 100,0	214,7	2 885,3	–	28 505,0	166 298,9
	nov.	194 198,2	3 089,1	105,1	2 984,0	–	31 014,9	166 272,3
	dec.	199 572,1	3 200,5	117,6	3 062,9	20,0	23 992,7	178 779,9
2011	ian.	196 008,0	3 208,4	21,5	3 167,0	20,0	22 374,8	176 841,6
	feb.	194 801,0	3 329,4	21,4	3 288,0	20,0	18 970,0	179 160,5
	mar.	192 901,1	3 429,9	18,5	3 395,4	16,0	17 259,6	179 071,4
	apr.	192 979,0	3 505,0	10,6	3 478,4	16,0	22 073,7	174 410,3
	mai	194 621,2	3 629,5	10,6	3 602,8	16,0	23 727,6	174 523,1
	iun.	196 089,6	3 822,4	57,5	3 748,8	16,0	28 164,4	171 747,6
	iul.	199 479,6	4 951,3	1 130,1	3 805,2	16,0	26 848,2	177 582,7
	aug.	200 475,3	5 074,6	1 213,8	3 844,7	16,0	26 697,9	178 851,9
	sep.	204 772,2	4 362,9	448,7	3 898,2	16,0	30 178,8	178 956,3
	oct.	203 293,1	4 330,2	560,4	3 753,9	16,0	26 299,3	181 324,0
	nov.	205 061,0	4 332,6	600,5	3 716,1	16,0	27 421,5	181 972,1
	dec.	212 058,9	4 148,9	477,4	3 655,5	16,0	20 788,3	195 419,6
2012	ian.	212 438,9	4 213,4	454,0	3 743,5	15,9	23 830,4	192 821,9
	feb.	213 529,3	4 159,2	264,5	3 877,6	17,0	26 867,9	190 820,6
	mar.	214 288,7	1 992,0	417,0	c	20,0	28 480,0	187 800,7
	apr.	216 330,9	2 181,1	396,6	c	175,5	33 118,1	185 393,9
	mai	218 572,7	2 055,6	231,7	c	175,5	32 476,2	188 152,1
	iun.	216 449,7	481,2	305,7	–	175,5	25 545,7	191 385,1
	iul.	221 067,1	396,8	220,1	c	175,5	32 674,1	188 789,7
	aug.	220 022,0	269,4	88,2	c	175,5	29 426,3	190 865,2
	sep.	220 774,2	238,7	58,0	c	175,5	33 117,1	187 895,9
	oct.	220 230,6	234,4	52,4	c	175,5	31 701,1	188 763,9
	nov.	220 506,5	260,7	78,8	c	175,5	35 855,2	184 912,0
	dec.	221 829,6	188,1	15,2	c	155,5	35 291,3	186 726,4
2013	ian.	219 147,5	189,0	15,5	c	155,5	42 070,2	177 266,3
	feb.	219 301,4	193,6	11,2	c	155,5	46 713,3	172 781,7
	mar.	225 111,2	205,8	21,8	c	155,5	48 352,7	176 964,2
	apr.	225 547,3	203,9	20,8	c	155,5	48 337,4	177 413,8
	mai	225 821,6	249,0	64,2	c	155,5	54 058,0	172 012,6
	iun.	227 563,3	202,5	16,1	c	155,5	49 809,9	177 955,8
	iul.	225 700,1	205,1	17,1	c	155,5	57 023,8	168 881,4
	aug.	229 632,0	205,3	16,7	c	155,5	58 379,4	171 457,9
	sep.	231 258,7	261,7	63,3	c	155,5	63 173,2	168 347,2
	oct.	233 537,4	268,0	63,3	c	155,5	71 252,7	162 552,7
	nov.	234 700,0	279,5	61,5	c	155,5	63 978,3	171 001,2

7. STRUCTURA DEPOZITELOR ATRASE ȘI A CREDITELOR ACORDATE DE CĂTRE INSTITUȚIILE FINANCIARE MONETARE PE TIPURI DE SECTOARE INSTITUȚIONALE

7.1. Depozitele rezidenților clienți neguvernamentali

(milioane lei; sfârșitul perioadei)

Perioada	Total	lei	valută	Total, din care:					
				Depozite ale gospodăriilor populației			Depozite ale societăților nefinanciare		
				Total	lei	valută	Total	lei	valută
2009 dec.	167 743,3	102 688,3	65 055,0	97 307,0	59 194,9	38 112,0	58 059,1	36 493,5	21 565,6
2010 ian.	164 347,6	100 543,6	63 803,9	97 475,0	59 925,0	37 550,0	54 795,9	33 369,8	21 426,1
feb.	165 173,3	102 432,6	62 740,7	99 088,7	61 483,9	37 604,8	54 207,8	33 531,7	20 676,0
mar.	167 120,4	105 233,1	61 887,3	99 752,0	62 055,3	37 696,7	55 060,3	35 023,8	20 036,5
apr.	167 264,0	106 374,5	60 889,6	100 850,4	63 188,6	37 661,8	55 146,0	35 331,3	19 814,6
mai	168 456,4	106 235,1	62 221,3	101 227,0	62 807,7	38 419,3	56 103,7	35 936,6	20 167,1
iun.	170 077,1	105 501,2	64 575,9	102 561,8	62 126,3	40 435,5	56 267,7	35 996,6	20 271,1
iul.	167 908,7	104 792,5	63 116,3	101 348,2	61 950,4	39 397,9	55 538,5	35 410,1	20 128,4
aug.	169 418,8	105 949,3	63 469,5	101 309,8	61 798,1	39 511,7	56 735,4	36 340,2	20 395,1
sep.	169 877,4	106 373,1	63 504,3	100 808,2	61 509,2	39 299,0	57 576,0	37 042,6	20 533,4
oct.	168 936,3	105 508,5	63 427,8	100 685,9	61 516,5	39 169,4	57 153,2	36 344,5	20 808,7
nov.	172 084,6	108 010,8	64 073,7	101 558,4	62 054,5	39 503,9	59 334,1	38 308,1	21 026,0
dec.	177 431,3	113 475,8	63 955,5	104 107,4	64 293,6	39 813,7	62 377,0	41 506,5	20 870,5
2011 ian.	174 307,6	111 210,1	63 097,5	104 545,3	64 905,9	39 639,3	59 074,3	38 397,2	20 677,1
feb.	172 346,1	110 322,0	62 024,1	105 228,2	65 886,5	39 341,8	56 675,0	36 956,1	19 718,9
mar.	171 404,9	110 323,9	61 081,0	104 485,1	65 668,2	38 816,9	56 767,8	37 131,5	19 636,3
apr.	171 056,2	110 595,0	60 461,1	104 431,4	65 842,4	38 589,0	56 349,7	37 077,1	19 272,6
mai	173 068,0	112 800,4	60 267,6	105 084,6	66 015,9	39 068,7	57 802,2	39 083,5	18 718,7
iun.	174 311,1	113 931,9	60 379,2	106 338,4	66 635,7	39 702,7	57 961,1	39 600,6	18 360,6
iul.	177 218,2	116 451,0	60 767,2	108 014,1	67 860,7	40 153,4	58 274,8	40 069,0	18 205,7
aug.	178 063,8	117 411,9	60 651,9	107 674,8	67 819,7	39 855,0	59 480,5	41 261,7	18 218,8
sep.	181 008,5	119 518,8	61 489,7	109 790,2	68 727,8	41 062,4	60 991,5	43 154,6	17 836,9
oct.	179 645,1	119 349,1	60 296,0	109 602,5	69 334,5	40 268,0	59 856,3	42 273,8	17 582,5
nov.	181 258,8	119 276,7	61 982,1	110 805,8	70 001,9	40 803,9	59 820,6	41 313,0	18 507,6
dec.	187 288,8	124 532,2	62 756,7	112 749,7	72 099,0	40 650,7	62 392,0	43 341,1	19 050,9
2012 ian.	188 139,8	126 209,0	61 930,8	114 671,4	73 848,9	40 822,5	61 443,3	43 071,7	18 371,6
feb.	188 639,7	126 851,2	61 788,5	115 811,5	74 783,5	41 028,0	61 048,3	43 042,4	18 005,9
mar.	189 906,1	127 402,2	62 504,0	116 660,3	75 167,6	41 492,7	60 604,8	42 655,1	17 949,7
apr.	191 585,5	128 190,9	63 394,6	117 928,4	75 988,4	41 940,1	60 606,0	42 357,8	18 248,2
mai	193 403,7	128 112,0	65 291,8	118 839,7	75 702,6	43 137,1	61 576,0	42 887,0	18 689,0
iun.	191 041,7	125 898,5	65 143,2	118 981,7	75 518,8	43 462,9	57 929,6	39 695,6	18 234,0
iul.	194 733,6	126 727,7	68 006,0	120 821,1	75 621,6	45 199,4	59 719,2	40 767,6	18 951,7
aug.	193 722,7	125 958,2	67 764,5	119 568,4	74 993,0	44 575,5	60 111,3	40 915,4	19 196,0
sep.	194 230,6	125 256,2	68 974,4	120 664,9	74 957,4	45 707,6	59 546,2	40 572,8	18 973,4
oct.	194 944,1	124 871,5	70 072,6	121 265,4	74 996,1	46 269,3	59 864,1	40 122,1	19 742,0
nov.	195 294,5	124 563,2	70 731,3	121 978,3	74 992,6	46 985,7	59 628,0	40 070,6	19 557,4
dec.	197 295,0	125 454,3	71 840,6	122 220,8	74 799,1	47 421,7	61 189,9	41 200,1	19 989,7
2013 ian.	195 809,2	123 800,8	72 008,5	122 787,8	74 988,0	47 799,8	59 550,5	39 676,3	19 874,2
feb.	195 536,5	123 449,7	72 086,8	123 419,0	75 243,8	48 175,3	58 919,6	39 148,4	19 771,1
mar.	200 812,4	127 444,3	73 368,1	125 877,0	76 941,8	48 935,2	60 839,1	40 709,5	20 129,6
apr.	200 697,7	128 053,9	72 643,7	124 864,4	77 032,8	47 831,6	61 184,7	40 709,7	20 475,0
mai	201 886,3	128 923,8	72 962,4	124 812,7	76 341,2	48 471,6	61 824,1	41 711,2	20 112,9
iun.	202 165,2	129 069,6	73 095,6	125 921,0	77 060,8	48 860,2	60 742,2	40 746,4	19 995,8
iul.	200 408,7	127 826,8	72 581,9	125 460,2	76 825,7	48 634,4	60 701,6	41 061,6	19 640,0
aug.	203 550,4	130 624,8	72 925,6	126 090,4	77 150,8	48 939,6	63 419,2	43 708,7	19 710,5
sep.	205 376,3	131 456,8	73 919,4	126 507,8	77 421,7	49 086,1	64 683,7	44 153,3	20 530,5
oct.	207 969,9	134 295,6	73 674,2	127 578,7	78 966,5	48 612,2	65 564,7	44 815,1	20 749,6
nov.	209 048,5	134 976,8	74 071,6	128 539,7	79 213,5	49 326,2	66 022,4	45 638,2	20 384,2

7.2. Depozitele gospodăriilor populației

(milioane lei; sfârșitul perioadei)

Perioada	Total	Depozite overnight				Depozite la termen			
		Total	lei			Total	lei		
					alte valute		Total	cu scadența până la 1 an inclusiv	cu scadența mai mare de 1 an
2012 nov.	121 978,3	23 356,9	13 831,1	7 767,0	1 758,8	98 614,9	61 161,4	55 344,2	5 817,3
dec.	122 220,8	23 079,8	13 574,2	7 755,9	1 749,7	99 134,7	61 224,9	55 264,1	5 960,9
2013 ian.	122 787,8	23 037,2	13 603,7	7 711,1	1 722,3	99 744,0	61 384,3	55 372,0	6 012,3
feb.	123 419,0	23 187,7	13 657,2	7 806,0	1 724,5	100 227,4	61 586,6	55 447,1	6 139,5
mar.	125 877,0	24 630,8	14 982,1	7 938,7	1 710,0	101 241,5	61 958,9	55 618,7	6 340,2
apr.	124 864,4	24 687,8	15 054,7	7 927,1	1 706,0	100 171,9	61 977,3	55 585,8	6 391,5
mai	124 812,7	24 038,3	14 193,2	8 131,1	1 714,0	100 769,7	62 147,1	55 730,1	6 417,1
iun.	125 921,0	24 730,7	14 716,0	8 289,1	1 725,6	101 186,6	62 344,0	55 812,8	6 531,2
iul.	125 460,2	24 587,4	14 620,3	8 251,2	1 715,8	100 868,2	62 204,6	55 788,5	6 416,1
aug.	126 090,4	24 511,0	14 531,5	8 214,8	1 764,6	101 575,2	62 618,5	55 661,4	6 957,1
sep.	126 507,8	24 752,8	14 810,9	8 086,2	1 855,7	101 751,6	62 610,8	55 624,5	6 986,3
oct.	127 578,7	25 682,9	15 832,6	7 999,4	1 850,9	101 892,4	63 133,9	55 934,1	7 199,8
nov.	128 539,7	25 475,0	15 301,7	8 424,3	1 748,9	103 063,2	63 911,7	56 499,0	7 412,8

Perioada	Depozite la termen (continuare)						Depozite rambursabile după notificare	Împrumuturi din operațiuni repo
	euro			alte valute				
	Total	cu scadența până la 1 an inclusiv	cu scadența mai mare de 1 an	Total	cu scadența până la 1 an inclusiv	cu scadența mai mare de 1 an		
2012 nov.	32 653,3	30 759,3	1 894,0	4 800,2	4 520,8	279,4	–	6,4
dec.	33 112,2	31 152,5	1 959,6	4 797,6	4 523,1	274,5	–	6,3
2013 ian.	33 632,8	31 663,0	1 969,8	4 726,9	4 447,2	279,7	–	6,6
feb.	33 823,4	31 792,8	2 030,6	4 817,4	4 526,5	290,9	–	3,9
mar.	34 373,4	32 208,6	2 164,7	4 909,2	4 602,6	306,6	–	4,7
apr.	33 463,1	31 376,5	2 086,5	4 731,6	4 433,2	298,4	–	4,6
mai	33 818,1	31 645,9	2 172,2	4 804,5	4 502,6	301,9	–	4,6
iun.	33 996,2	31 770,2	2 226,0	4 846,5	4 551,1	295,5	–	3,6
iul.	33 946,7	31 439,1	2 507,6	4 716,9	4 433,3	283,6	–	4,6
aug.	34 088,9	31 813,6	2 275,3	4 867,8	4 581,0	286,8	–	4,2
sep.	34 410,8	31 948,4	2 462,3	4 730,0	4 438,7	291,3	–	3,4
oct.	34 145,3	31 846,5	2 298,8	4 613,2	4 327,0	286,3	–	3,4
nov.	34 457,1	32 100,0	2 357,2	4 694,3	4 394,4	300,0	–	1,6

7.3. Depozitele atrase de la societățile nefinanciare, instituțiile financiare nemonetare, administrația publică și nerezidenți

(milioane lei; sfârșitul perioadei)

Perioada	DEPOZITE SOCIETĂȚI NEFINANCIARE								
	Total	Depozite overnight				Depozite la termen			
		Total	lei	euro	alte valute	Total	lei		
							Total	cu scadența până la 1 an inclusiv	cu scadența mai mare de 1 an
2012 nov.	59 628,0	30 415,2	21 484,0	6 901,2	2 030,0	29 212,8	18 586,6	17 248,5	1 338,1
dec.	61 189,9	31 628,9	22 013,4	7 306,8	2 308,7	29 560,9	19 186,7	18 030,9	1 155,8
2013 ian.	59 550,5	30 023,8	20 842,0	7 352,7	1 829,1	29 526,7	18 834,3	17 732,0	1 102,3
feb.	58 919,6	29 267,2	19 970,0	7 404,3	1 892,9	29 652,4	19 178,4	18 091,4	1 087,0
mar.	60 839,1	29 722,1	20 751,3	7 096,5	1 874,3	31 117,0	19 958,2	18 866,4	1 091,8
apr.	61 184,7	29 553,2	20 148,4	7 598,1	1 806,7	31 631,5	20 561,3	19 438,2	1 123,1
mai	61 824,1	30 205,7	21 205,8	7 258,5	1 741,4	31 618,3	20 505,4	19 396,1	1 109,3
iun.	60 742,2	31 830,3	22 176,7	7 845,6	1 808,0	28 911,9	18 569,7	17 453,2	1 116,5
iul.	60 701,6	31 726,8	22 340,7	7 401,2	1 984,9	28 974,9	18 720,9	17 589,6	1 131,3
aug.	63 419,2	33 411,1	23 866,5	7 722,2	1 822,4	30 008,1	19 842,2	18 725,5	1 116,7
sep.	64 683,7	34 320,3	24 063,9	8 333,9	1 922,5	30 363,4	20 089,3	18 964,8	1 124,5
oct.	65 564,7	34 631,9	23 790,5	8 670,6	2 170,8	30 932,8	21 024,6	19 926,5	1 098,1
nov.	66 022,4	35 104,6	24 790,9	8 266,2	2 047,5	30 917,8	20 847,3	19 746,8	1 100,5

Perioada	DEPOZITE SOCIETĂȚI NEFINANCIARE (continuare)							
	Depozite la termen (continuare)						Depozite rambursabile după notificare	Împrumuturi din operațiuni repo
	Total	euro		Total	alte valute			
		cu scadența până la 1 an inclusiv	cu scadența mai mare de 1 an		cu scadența până la 1 an inclusiv	cu scadența mai mare de 1 an		
2012 nov.	9 019,4	8 224,1	795,3	1 606,8	1 525,5	81,3	—	
dec.	8 890,9	8 135,8	755,1	1 483,4	1 401,6	81,8	—	
2013 ian.	9 055,1	8 363,0	692,1	1 637,3	1 559,1	78,2	—	
feb.	8 819,7	8 117,3	702,4	1 654,3	1 572,8	81,5	—	
mar.	9 179,7	8 405,5	774,2	1 979,0	1 895,7	83,3	—	
apr.	9 002,0	8 184,9	817,1	2 068,1	1 988,9	79,3	—	
mai	9 316,3	8 544,0	772,3	1 796,7	1 726,0	70,7	—	
iun.	8 684,9	7 913,4	771,5	1 657,3	1 557,7	99,6	—	
iul.	8 642,6	7 860,4	782,2	1 611,3	1 517,0	94,4	—	
aug.	8 386,0	7 706,2	679,8	1 779,9	1 681,6	98,3	—	
sep.	8 446,8	7 753,4	693,4	1 827,2	1 730,4	96,8	—	
oct.	8 207,9	7 528,1	679,8	1 700,3	1 605,2	95,1	—	
nov.	8 488,5	7 835,3	653,2	1 582,0	1 481,9	100,1	—	

Perioada	DEPOZITE INSTITUȚII FINANCIARE NEMONETARE											
	Total	Depozite overnight				Depozite la termen						
		Total	lei	euro	alte valute	Total	lei			euro		
							Total	cu scadența până la 1 an inclusiv	cu scadența mai mare de 1 an	Total	cu scadența până la 1 an inclusiv	cu scadența mai mare de 1 an
2012 nov.	13 688,2	1 876,5	1 378,6	426,4	71,4	11 739,4	8 053,9	7 522,6	531,3	3 512,9	2 905,4	607,5
dec.	13 884,3	2 239,6	1 476,1	719,4	44,1	11 635,8	7 970,1	7 415,7	554,4	3 456,6	2 869,5	587,1
2013 ian.	13 471,0	2 069,3	1 384,0	553,3	132,0	11 392,8	7 743,6	7 258,1	485,5	3 511,3	2 939,0	572,3
feb.	13 197,9	1 832,2	1 417,2	377,7	37,3	11 358,4	7 632,9	7 128,9	504,0	3 591,8	3 011,3	580,5
mar.	14 096,2	2 103,5	1 372,4	679,4	51,7	11 975,7	8 403,4	7 853,5	550,0	3 457,5	2 871,5	586,0
apr.	14 648,6	2 012,0	1 549,1	423,6	39,4	12 620,3	8 746,1	8 169,7	576,4	3 748,7	3 228,4	520,3
mai	15 249,5	1 983,2	1 481,8	476,4	24,9	13 206,8	9 330,2	8 772,4	557,8	3 733,8	3 199,1	534,7
iun.	15 502,1	2 761,7	1 748,0	938,2	75,6	12 727,9	9 501,9	9 016,8	485,1	3 119,8	2 569,2	550,6
iul.	14 246,9	1 944,1	1 455,4	426,6	62,1	12 290,2	8 471,5	7 998,1	473,4	3 692,4	3 192,8	499,6
aug.	14 040,8	2 033,4	1 503,3	484,3	45,7	11 994,9	8 249,4	7 763,3	486,2	3 608,3	3 110,8	497,5
sep.	14 184,8	2 440,8	1 570,1	815,7	55,1	11 684,0	8 251,9	7 753,4	498,5	3 289,0	2 772,0	517,1
oct.	14 826,5	2 391,1	1 794,4	541,8	54,9	12 375,5	8 659,8	8 133,9	525,9	3 542,4	3 024,1	518,3
nov.	14 486,4	2 277,8	1 636,9	593,2	47,6	12 148,7	8 428,3	7 937,0	491,3	3 593,3	3 078,1	515,1

Perioada	DEPOZITE INSTITUȚII FINANCIARE NEMONETARE (continuare)					DEPOZITE ADMINISTRAȚIE PUBLICĂ				TOTAL DEPOZITE NEREZIDENTI
	Depozite la termen (continuare)			Depozite rambursabile după notificare	Împrumuturi din operațiuni repo	Total	Administrația centrală	Administrația locală	Administrația sistemelor de asigurări sociale	
	alte valute		Total							
	cu scadența până la 1 an inclusiv	cu scadența mai mare de 1 an								
2012 nov.	172,5	172,5	0,1	–	72,4	29 278,9	28 155,7	1 118,3	4,8	141 730,7
dec.	209,1	209,0	0,1	–	8,9	30 224,6	29 253,4	968,5	2,7	137 627,6
2013 ian.	137,8	137,8	0,1	–	8,9	38 168,2	37 190,1	975,0	3,1	132 039,3
feb.	133,6	133,6	0,1	–	7,3	40 902,2	39 922,8	976,0	3,4	128 822,5
mar.	114,7	114,6	0,1	–	17,1	33 041,8	32 041,2	997,2	3,4	128 436,3
apr.	125,6	123,2	2,4	–	16,2	31 733,9	30 730,8	999,8	3,4	125 511,1
mai	142,8	139,9	3,0	–	59,5	35 425,0	34 409,8	1 011,1	4,1	122 273,5
iun.	106,2	103,3	2,9	–	12,5	37 238,7	36 295,7	938,4	4,6	122 537,9
iul.	126,4	123,5	2,8	–	12,5	39 306,9	38 164,1	1 137,8	4,9	120 549,4
aug.	137,1	134,3	2,9	–	12,5	36 841,6	35 707,5	1 131,4	2,8	116 226,6
sep.	143,1	140,3	2,8	–	59,9	43 327,2	42 177,5	1 146,3	3,3	114 982,5
oct.	173,3	164,0	9,3	–	59,9	46 993,1	45 788,3	1 201,5	3,3	112 388,6
nov.	127,1	124,3	2,8	–	59,9	41 760,5	40 614,2	1 142,7	3,6	108 364,0

7.4. Creditul intern

(milioane lei; sfârșitul perioadei)

Perioada	Total	CREDIT ACORDAT SECTORULUI PRIVAT													
		Total	lei									Total, din care:	societăți nefinanciare	gospodării ale populației	
			Total, din care:	pe termen scurt			pe termen mediu			pe termen lung					
				Total, din care:	societăți nefinanciare	gospodării ale populației	Total, din care:	societăți nefinanciare	gospodării ale populației	Total, din care:	societăți nefinanciare				gospodării ale populației
2009 dec.	246 697,9	199 887,1	79 711,7	26 074,7	20 817,5	4 552,8	19 558,3	9 994,2	9 051,8	34 078,7	8 404,5	25 205,9			
2010 ian.	248 855,2	199 285,0	80 273,2	26 967,4	21 756,4	4 568,9	19 486,0	10 070,0	8 918,3	33 819,8	8 282,8	25 037,4			
feb.	250 093,9	199 167,1	79 503,8	26 994,5	21 924,8	4 407,4	19 224,0	9 920,6	8 792,4	33 285,4	8 205,8	24 673,5			
mar.	250 121,3	199 404,1	78 936,2	26 445,2	21 487,9	4 514,1	19 257,8	9 771,1	8 836,2	33 233,1	8 275,4	24 554,5			
apr.	252 591,2	200 322,4	78 185,5	26 013,4	21 092,8	4 458,1	19 153,5	9 503,9	9 008,4	33 018,6	8 235,9	24 387,2			
mai	256 294,2	203 112,1	78 075,3	25 993,9	21 062,9	4 482,4	19 253,7	9 493,1	9 156,1	32 827,6	8 200,4	24 239,0			
iun.	263 493,5	210 808,9	78 463,1	26 672,7	21 580,6	4 546,6	19 297,1	9 644,6	9 036,6	32 493,4	8 131,0	24 012,5			
iul.	261 672,6	206 698,9	78 603,3	26 826,6	21 755,1	4 511,3	19 464,3	9 895,9	8 977,8	32 312,3	8 076,9	23 900,9			
aug.	262 173,9	207 667,7	78 156,3	26 467,4	21 227,1	4 618,8	19 491,8	9 980,5	8 944,1	32 197,0	8 055,5	23 813,9			
sep.	262 059,0	207 930,5	77 918,0	26 365,8	21 049,7	4 627,5	19 317,6	9 846,3	8 924,2	32 234,6	8 204,4	23 707,9			
oct.	260 726,7	206 836,3	77 482,3	26 365,9	21 194,3	4 668,3	19 369,9	10 068,5	8 778,7	31 746,6	8 381,9	23 043,4			
nov.	266 216,7	207 924,8	77 038,4	26 233,2	21 134,1	4 652,3	19 371,3	10 146,9	8 705,9	31 434,0	8 300,2	22 817,9			
dec.	270 668,0	209 293,6	77 358,5	25 718,6	20 546,3	4 606,4	19 315,7	10 097,2	8 654,8	32 324,2	9 334,1	22 653,5			
2011 ian.	270 373,3	207 826,1	76 908,6	26 112,6	20 851,5	4 658,6	18 868,8	9 808,1	8 501,6	31 927,1	9 327,9	22 271,9			
feb.	269 245,9	206 630,4	76 954,8	26 273,4	21 126,0	4 534,3	18 849,2	9 915,5	8 426,3	31 832,2	9 341,3	22 155,4			
mar.	265 443,6	203 956,4	77 007,3	26 436,3	21 248,8	4 549,8	18 748,7	9 846,2	8 381,7	31 822,4	9 384,8	22 102,3			
apr.	266 255,1	204 625,0	78 129,5	27 324,5	22 147,5	4 501,5	18 967,9	10 020,6	8 440,7	31 837,1	9 313,3	22 179,9			
mai	272 531,6	207 669,2	78 388,1	27 186,8	21 923,2	4 555,1	18 981,5	9 993,9	8 473,9	32 219,8	9 483,1	22 373,1			
iun.	280 917,8	213 651,2	79 193,7	27 735,7	22 475,9	4 542,3	19 142,6	10 126,0	8 553,1	32 315,4	9 597,6	22 337,2			
iul.	280 183,5	216 019,0	80 021,8	28 376,6	23 306,6	4 484,5	19 375,3	10 281,8	8 553,6	32 269,8	9 502,0	22 397,1			
aug.	280 280,2	215 708,9	80 121,0	28 489,7	23 182,8	4 583,8	19 345,3	10 242,2	8 619,6	32 286,0	9 520,7	22 411,5			
sep.	286 629,6	221 431,2	80 665,1	29 035,9	23 467,0	4 630,7	19 367,2	10 243,4	8 637,3	32 262,0	9 542,6	22 385,8			
oct.	284 320,9	221 031,8	80 706,9	29 438,3	23 834,8	4 659,4	19 187,5	10 191,1	8 608,2	32 081,0	9 560,2	22 193,2			
nov.	289 491,3	223 817,0	81 528,7	30 004,9	24 369,5	4 623,9	19 316,1	10 391,5	8 580,6	32 207,7	9 789,2	22 082,4			
dec.	293 952,9	223 037,1	81 658,7	30 104,9	24 193,4	4 562,0	19 525,0	10 701,6	8 510,0	32 028,8	9 714,7	21 973,7			
2012 ian.	296 140,1	222 619,3	80 703,0	31 315,7	25 538,5	4 548,4	17 765,2	9 012,6	8 467,1	31 622,1	9 536,3	21 751,7			
feb.	300 707,4	222 404,5	80 331,4	31 222,1	25 374,0	4 480,1	17 640,2	8 938,2	8 420,6	31 469,1	9 540,0	21 599,0			
mar.	305 369,1	224 400,9	81 408,3	32 014,9	25 880,2	4 557,0	18 196,7	9 402,6	8 513,8	31 196,7	9 485,6	21 388,4			
apr.	305 809,8	224 729,6	80 680,8	31 216,6	25 890,4	4 498,7	18 478,1	9 568,9	8 646,7	30 986,1	9 496,4	21 154,7			
mai	309 393,4	227 099,8	80 812,7	31 353,3	25 904,7	4 576,5	18 963,5	9 777,2	8 937,0	30 495,9	9 227,1	20 865,0			
iun.	307 711,2	227 086,7	82 484,6	33 010,7	27 413,6	4 631,0	19 400,8	9 920,9	9 213,9	30 073,2	9 062,5	20 553,3			
iul.	310 415,3	231 564,8	83 276,6	32 940,4	27 535,9	4 584,6	20 203,2	10 437,6	9 502,3	30 132,9	9 383,3	20 263,5			
aug.	304 522,6	227 932,5	83 594,2	33 231,4	27 674,6	4 717,8	20 480,2	10 426,2	9 810,4	29 882,6	9 382,9	20 037,8			
sep.	309 135,0	230 783,9	84 738,1	34 240,9	28 575,6	4 828,6	20 741,4	10 638,7	9 850,3	29 755,7	9 537,6	19 754,7			
oct.	307 858,2	230 106,9	84 510,8	33 938,9	28 197,0	4 887,2	21 059,5	10 717,6	10 109,7	29 512,5	9 597,2	19 472,2			
nov.	307 100,6	228 990,8	84 621,6	33 476,9	27 740,9	4 922,7	21 797,2	11 210,8	10 330,4	29 347,5	9 669,1	19 234,5			
dec.	304 689,0	225 836,2	84 722,8	33 411,3	27 681,7	4 938,2	22 127,2	11 386,6	10 483,0	29 184,3	9 755,4	18 956,4			
2013 ian.	300 086,4	223 389,5	84 604,2	33 286,7	27 637,0	4 814,6	22 606,5	11 669,5	10 685,6	28 711,0	9 539,3	18 709,8			
feb.	298 480,0	222 715,0	84 380,4	32 935,4	27 437,8	4 737,2	22 975,6	11 892,1	10 843,8	28 469,3	9 580,9	18 483,1			
mar.	297 114,8	223 943,1	84 146,6	32 523,9	27 203,5	4 557,6	23 334,4	11 867,7	11 161,0	28 288,2	9 569,5	18 288,2			
apr.	292 781,9	219 993,2	83 711,1	31 506,6	26 605,7	4 268,1	24 055,1	12 251,4	11 418,4	28 149,4	9 632,1	18 069,7			
mai	293 101,8	221 658,8	84 004,1	31 247,9	26 001,7	4 420,4	24 650,7	12 565,6	11 758,5	28 105,4	9 731,5	17 880,1			
iun.	298 804,6	224 159,2	84 293,3	31 037,9	25 965,7	4 310,9	25 446,6	13 144,1	11 948,9	27 808,9	9 721,7	17 660,9			
iul.	294 052,9	221 432,3	83 877,4	29 811,1	24 892,7	4 118,1	26 394,2	13 643,5	12 392,8	27 672,1	9 781,2	17 472,0			
aug.	295 355,7	221 900,0	84 136,8	29 989,1	25 088,4	4 173,5	26 956,2	14 032,8	12 586,0	27 191,5	9 509,6	17 206,1			
sep.	298 185,5	223 068,6	85 721,2	30 600,1	25 582,2	4 277,5	27 606,4	14 293,8	12 838,3	27 514,7	9 893,3	17 150,3			
oct.	297 265,5	221 023,3	86 157,9	30 807,3	25 587,5	4 261,7	27 701,2	14 174,9	13 048,5	27 649,4	9 929,4	17 238,3			
nov.	297 268,2	219 703,7	85 833,7	30 000,3	25 228,3	4 172,2	28 071,0	14 316,0	13 293,3	27 762,3	9 986,2	17 271,6			

Perioada	CREDIT ACORDAT SECTORULUI PRIVAT (continuare)											CREDIT GUVERN- NAMENTAL*
	valută											
	Total	pe termen scurt			pe termen mediu			pe termen lung				
	Total, din care:	societăți nefinanciare	gospodării ale populației	Total, din care:	societăți nefinanciare	gospodării ale populației	Total, din care:	societăți nefinanciare	gospodării ale populației			
2009	dec.	120 175,4	19 791,6	18 625,9	819,9	20 436,0	16 620,8	3 054,0	79 947,8	21 731,3	57 533,7	46 810,8
2010	ian.	119 011,8	19 444,1	18 371,8	762,7	20 659,8	16 830,1	2 983,0	78 907,9	21 861,6	56 268,9	49 570,2
	feb.	119 663,2	20 069,9	18 840,6	828,2	20 860,2	17 130,5	2 910,1	78 733,1	21 779,3	56 290,2	50 926,8
	mar.	120 467,9	20 486,7	19 302,2	809,8	20 027,1	16 331,0	2 904,4	79 954,1	22 530,0	56 781,3	50 717,2
	apr.	122 136,9	20 983,4	19 789,8	812,9	20 239,5	16 521,9	2 949,2	80 914,0	22 686,0	57 607,2	52 268,8
	mai	125 036,8	21 413,3	20 303,3	802,7	20 943,2	17 086,6	3 071,3	82 680,4	23 310,5	58 741,7	53 182,1
	iun.	132 345,7	21 892,2	20 789,5	811,1	22 177,1	18 169,0	3 197,2	88 276,4	24 935,5	62 692,3	52 684,6
	iul.	128 095,7	20 680,9	19 721,8	778,2	21 815,9	17 985,6	3 105,8	85 598,9	24 139,8	60 835,3	54 973,6
	aug.	129 511,4	20 776,0	19 812,0	832,7	22 164,5	18 517,8	3 104,6	86 570,9	24 291,0	61 728,0	54 506,3
	sep.	130 012,5	20 599,4	19 541,9	888,7	23 064,9	19 511,8	3 019,7	86 348,2	24 345,8	61 468,2	54 128,5
	oct.	129 354,0	20 619,0	19 533,0	935,9	22 687,7	19 275,6	2 895,5	86 047,3	24 670,3	60 851,5	53 890,4
	nov.	130 886,5	20 607,1	19 517,0	935,5	23 208,5	19 796,7	2 899,6	87 070,9	24 774,6	61 773,7	58 291,8
	dec.	131 935,1	20 164,6	19 029,8	976,5	23 321,1	19 985,5	2 877,3	88 449,4	25 625,1	62 331,5	61 374,5
2011	ian.	130 917,5	19 936,5	18 786,3	1 002,7	23 098,1	19 866,8	2 791,5	87 882,9	25 861,3	61 547,0	62 547,2
	feb.	129 675,5	19 802,9	18 610,5	1 047,2	23 001,7	19 640,7	2 852,4	86 871,0	25 595,3	60 741,4	62 615,5
	mar.	126 949,1	18 988,7	17 812,5	1 054,8	23 088,0	19 888,2	2 746,6	84 872,4	25 226,5	59 198,2	61 487,1
	apr.	126 495,4	19 106,6	17 814,8	1 168,5	22 731,9	19 648,2	2 632,6	84 657,0	25 226,1	58 992,5	61 630,1
	mai	129 281,0	19 617,6	18 244,4	1 214,4	23 127,8	19 987,9	2 637,7	86 535,6	25 481,1	60 539,1	64 862,5
	iun.	134 457,5	20 947,8	19 549,8	1 251,0	24 185,2	20 912,5	2 781,7	89 324,4	26 371,4	62 445,6	67 266,6
	iul.	135 997,2	21 707,4	20 313,3	1 292,4	24 290,3	20 976,6	2 729,0	89 999,5	26 174,5	63 369,2	64 164,5
	aug.	135 587,9	21 504,8	20 116,3	1 290,4	24 383,0	21 066,3	2 720,6	89 700,2	26 336,6	62 920,6	64 571,3
	sep.	140 766,1	23 013,1	21 470,0	1 363,5	25 488,1	22 113,6	2 770,3	92 264,9	27 154,7	64 665,1	65 198,4
	oct.	140 324,9	22 877,8	21 335,3	1 362,9	25 318,4	21 969,8	2 761,7	92 128,7	27 163,7	64 535,9	63 289,1
	nov.	142 288,3	23 078,8	21 535,5	1 373,4	25 516,8	22 064,5	2 788,2	93 692,7	28 175,4	65 089,4	65 674,3
	dec.	141 378,4	22 642,1	20 966,6	1 403,4	24 839,7	21 409,1	2 709,9	93 896,6	28 388,3	65 097,0	70 915,8
2012	ian.	141 916,3	23 041,2	22 243,4	505,4	25 342,1	21 005,6	3 602,5	93 533,1	27 741,5	65 386,6	73 520,8
	feb.	142 073,1	23 186,1	22 374,6	497,6	25 382,4	21 075,3	3 579,1	93 504,6	27 609,9	65 493,8	78 302,9
	mar.	142 992,6	23 520,0	22 685,7	520,6	25 449,1	21 142,8	3 551,6	94 023,6	27 756,4	65 892,2	80 968,2
	apr.	144 048,8	24 123,0	23 413,6	537,2	25 738,6	21 452,6	3 536,6	94 187,2	27 689,0	66 152,5	81 080,2
	mai	146 287,1	24 496,7	23 772,2	549,0	26 151,8	21 774,3	3 646,9	95 638,6	28 176,0	67 115,9	82 293,6
	iun.	144 602,0	23 828,4	23 019,8	606,5	25 784,3	21 395,2	3 677,4	94 989,3	27 955,1	66 695,8	80 624,5
	iul.	148 288,2	24 088,8	23 343,3	552,5	26 300,4	21 781,3	3 750,9	97 899,1	28 912,5	68 627,3	78 850,5
	aug.	144 338,3	23 384,5	22 620,1	564,6	25 576,9	21 039,8	3 798,7	95 377,0	28 273,5	66 757,6	76 590,0
	sep.	146 045,9	23 778,7	23 094,9	535,0	25 628,9	21 316,3	3 557,9	96 638,4	28 589,8	67 708,3	78 351,0
	oct.	145 596,1	22 645,4	22 047,3	493,4	25 829,8	21 418,5	3 672,1	97 120,8	29 061,2	67 708,1	77 751,3
	nov.	144 369,2	22 016,9	21 427,8	492,2	25 912,5	21 561,7	3 624,3	96 439,7	28 762,8	67 333,1	78 109,8
	dec.	141 113,4	21 348,3	20 766,8	487,8	24 769,4	20 645,8	3 484,7	94 995,7	28 552,8	66 110,7	78 852,8
2013	ian.	138 785,3	20 978,6	20 431,8	443,9	24 637,3	20 506,6	3 509,1	93 169,3	27 812,6	65 031,3	76 696,9
	feb.	138 334,6	20 729,5	20 156,0	446,7	24 733,2	20 623,3	3 509,0	92 871,9	27 669,3	64 889,2	75 765,0
	mar.	139 796,4	21 137,1	20 491,2	441,9	25 009,2	20 862,7	3 547,0	93 650,1	27 681,5	65 653,9	73 171,7
	apr.	136 282,1	20 259,0	19 530,3	431,0	24 482,9	20 459,0	3 453,6	91 540,2	26 983,7	64 251,6	72 788,8
	mai	137 654,7	20 461,7	19 711,3	447,1	24 639,3	20 581,8	3 482,4	92 553,8	27 335,3	64 912,7	71 443,0
	iun.	139 865,9	20 565,4	19 813,3	455,8	24 317,6	20 235,0	3 501,2	94 982,9	28 464,2	66 188,8	74 645,4
	iul.	137 554,9	19 572,8	18 732,9	453,5	24 353,6	20 340,1	3 448,8	93 628,5	27 877,4	65 430,1	72 620,6
	aug.	137 763,2	19 390,0	18 610,1	435,5	24 637,8	20 593,1	3 505,3	93 735,5	28 043,4	65 339,6	73 455,7
	sep.	137 347,4	19 125,2	18 336,9	436,7	24 310,2	20 302,9	3 523,5	93 912,0	28 017,9	65 539,5	75 116,9
	oct.	134 865,4	18 750,0	17 924,1	436,0	23 600,5	19 697,6	3 466,9	92 514,9	27 460,3	64 674,1	76 242,2
	nov.	133 870,1	18 432,7	17 652,7	431,6	23 604,2	19 744,5	3 461,1	91 833,2	26 792,6	64 668,5	77 564,5

*) Inclusiv titluri de valoare negociabile.

7.5. Creditul acordat gospodăriilor populației

(milioane lei; sfârșitul perioadei)

Perioada	Total	în funcție de valută			în funcție de destinație și valută			
		lei	euro	alte valute	Credite pentru locuințe			
					Total	lei	euro	alte valute
2012 nov.	105 937,2	34 487,6	58 056,5	13 393,1	37 402,4	1 794,2	31 257,2	4 351,0
dec.	104 460,7	34 377,5	57 081,4	13 001,7	37 065,4	1 832,1	30 998,0	4 235,2
2013 ian.	103 194,3	34 210,0	56 513,6	12 470,7	36 834,0	1 861,4	30 902,7	4 069,9
feb.	102 909,0	34 064,2	56 361,2	12 483,7	36 970,7	1 888,2	31 002,3	4 080,1
mar.	103 649,5	34 006,8	57 085,2	12 557,6	37 645,7	1 934,2	31 598,7	4 112,8
apr.	101 892,3	33 756,2	56 017,5	12 118,7	37 216,9	1 984,2	31 259,3	3 973,5
mai	102 901,1	34 059,0	56 807,1	12 035,0	37 879,7	2 031,7	31 896,5	3 951,5
iun.	104 066,7	33 920,8	57 978,3	12 167,5	38 884,0	2 087,8	32 799,6	3 996,7
iul.	103 315,4	33 982,9	57 403,9	11 928,6	38 867,1	2 175,8	32 759,1	3 932,1
aug.	103 245,9	33 965,5	57 370,1	11 910,3	39 779,4	2 270,2	33 578,2	3 931,0
sep.	103 765,8	34 266,1	57 535,9	11 963,8	39 925,1	2 489,5	33 483,5	3 952,1
oct.	103 125,5	34 548,5	56 902,0	11 675,0	39 919,1	2 815,2	33 239,8	3 864,1
nov.	103 298,3	34 737,1	56 820,0	11 741,3	40 270,2	3 128,4	33 278,4	3 863,4

Perioada	în funcție de destinație și valută (continuare)			
	Credite pentru consum și alte scopuri			
	Total	lei	euro	alte valute
2012 nov.	68 534,8	32 693,4	26 799,3	9 042,1
dec.	67 395,3	32 545,4	26 083,4	8 766,5
2013 ian.	66 360,4	32 348,7	25 610,9	8 400,8
feb.	65 938,4	32 175,9	25 358,9	8 403,6
mar.	66 003,8	32 072,5	25 486,5	8 444,8
apr.	64 675,4	31 772,0	24 758,2	8 145,2
mai	65 021,4	32 027,3	24 910,7	8 083,5
iun.	65 182,6	31 833,1	25 178,8	8 170,8
iul.	64 448,3	31 807,1	24 644,8	7 996,4
aug.	63 466,5	31 695,3	23 791,9	7 979,2
sep.	63 840,7	31 776,6	24 052,4	8 011,7
oct.	63 206,4	31 733,3	23 662,2	7 811,0
nov.	63 028,2	31 608,7	23 541,6	7 877,9

7.6. Creditul acordat societăților nefinanciare, instituțiilor financiare nemonetare, administrației publice și nerezidenților

(milioane lei; sfârșitul perioadei)

Perioada	CREDITE ACORDATE SOCIETĂȚILOR NEFINANCIARE												
	Total	Credite în lei				Credite în euro				Credite în alte valute			
		Total	cu scadența			Total	cu scadența			Total	cu scadența		
			până la 1 an inclusiv	mai mare de 1 an și până la 5 ani inclusiv	mai mare de 5 ani		până la 1 an inclusiv	mai mare de 1 an și până la 5 ani inclusiv	mai mare de 5 ani		până la 1 an inclusiv	mai mare de 1 an și până la 5 ani inclusiv	mai mare de 5 ani
2012 nov.	120 373,1	48 620,8	27 740,9	11 210,8	9 669,1	67 446,5	19 109,5	20 417,6	27 919,3	4 305,8	2 318,2	1 144,1	843,5
dec.	118 789,1	48 823,7	27 681,7	11 386,6	9 755,4	65 905,8	18 581,8	19 568,0	27 756,0	4 059,6	2 184,9	1 077,8	796,8
2013 ian.	117 596,8	48 845,8	27 637,0	11 669,5	9 539,3	64 858,2	18 344,7	19 475,7	27 037,8	3 892,9	2 087,1	1 031,0	774,9
feb.	117 359,4	48 910,7	27 437,8	11 892,1	9 580,9	64 341,0	17 941,8	19 506,3	26 893,0	4 107,6	2 214,3	1 116,9	776,4
mar.	117 676,2	48 640,7	27 203,5	11 867,7	9 569,5	64 834,7	18 198,0	19 732,9	26 903,8	4 200,7	2 293,1	1 129,8	777,8
apr.	115 462,2	48 489,2	26 605,7	12 251,4	9 632,1	63 039,7	17 435,7	19 400,1	26 203,9	3 933,3	2 094,6	1 058,9	779,8
mai	115 927,2	48 298,8	26 001,7	12 565,6	9 731,5	63 713,5	17 504,8	19 655,4	26 553,3	3 914,9	2 206,5	926,4	782,0
iun.	117 344,0	48 831,6	25 965,7	13 144,1	9 721,7	64 578,3	17 584,3	19 306,6	27 687,3	3 934,2	2 229,0	928,3	776,8
iul.	115 267,8	48 317,4	24 892,7	13 643,5	9 781,2	63 165,8	16 644,1	19 393,0	27 128,7	3 784,6	2 088,8	947,1	748,7
aug.	115 877,4	48 630,7	25 088,4	14 032,8	9 509,6	63 527,0	16 553,6	19 662,0	27 311,4	3 719,7	2 056,5	931,1	732,1
sep.	116 426,9	49 769,3	25 582,2	14 293,8	9 893,3	62 936,8	16 234,8	19 416,6	27 285,5	3 720,8	2 102,1	886,3	732,4
oct.	114 773,7	49 691,8	25 587,5	14 174,9	9 929,4	61 446,9	15 830,5	18 865,4	26 751,0	3 635,0	2 093,6	832,1	709,3
nov.	113 720,2	49 530,5	25 228,3	14 316,0	9 986,2	60 983,3	15 765,2	19 158,3	26 059,8	3 206,4	1 887,5	586,2	732,8

Perioada	CREDITE ACORDATE INSTITUȚIILOR FINANCIARE NEMONETARE					CREDITE ACORDATE ADMINISTRAȚIEI PUBLICE				CREDITE ACORDATE NEREZIDENTILOR
	Total	Societăți de asigurare		Alți intermediari financiari*		Total	Administrația centrală	Administrația locală	Administrația sistemelor de asigurări sociale	
		Total, din care:	cu scadența până la 1 an inclusiv	Total, din care:	cu scadența până la 1 an inclusiv					
2012 nov.	2 680,5	50,2	9,2	2 630,3	901,1	9 838,7	1 314,7	8 524,0	0,0	41 078,3
dec.	2 586,4	49,6	8,8	2 536,8	876,4	9 889,7	1 241,9	8 647,8	0,0	49 015,9
2013 ian.	2 598,3	49,4	8,7	2 548,9	929,3	9 681,7	1 058,7	8 623,1	0,0	45 519,4
feb.	2 446,6	49,3	8,7	2 397,2	878,5	9 740,5	1 098,5	8 642,0	0,0	40 532,4
mar.	2 617,4	58,6	17,9	2 558,8	949,0	9 704,9	1 069,2	8 635,8	0,0	36 216,1
apr.	2 638,6	55,2	12,4	2 583,4	918,1	9 602,4	986,3	8 616,1	0,0	42 658,7
mai	2 830,4	37,1	12,1	2 793,4	1 117,1	9 624,6	986,5	8 638,0	0,0	43 741,5
iun.	2 748,5	25,4	0,4	2 723,1	1 057,1	9 596,2	983,5	8 612,7	0,0	36 550,1
iul.	2 849,1	31,5	6,4	2 817,6	1 180,3	9 573,8	998,0	8 575,8	0,0	42 202,7
aug.	2 776,7	31,4	6,2	2 745,4	1 065,5	9 681,3	909,5	8 744,1	27,7	34 276,3
sep.	2 875,9	32,0	6,6	2 843,9	1 085,4	9 683,2	920,0	8 740,2	23,0	39 127,5
oct.	3 124,1	32,0	17,2	3 092,0	1 330,8	9 526,4	779,6	8 724,0	22,9	47 759,0
nov.	2 685,2	31,8	19,6	2 653,4	928,7	9 613,3	816,1	8 774,4	22,8	37 655,5

*) Include și auxiliarii financiari.

8. ACTIVELE ȘI PASIVELE FONDURILOR DE INVESTIȚII

8.1. Structura bilanțieră

8.1.1. Fonduri de piață monetară (FPM)

(milioane lei; sfârșitul perioadei)

Perioada	Total active/ pasive	Active					Pasive	
		Creanțe din depozite și credite	Titluri de valoare, altele decât acțiunile	Acțiuni și alte participații de capital (exclusiv acțiuni/unități de fond ale FPM)	Acțiuni/ unități de fond ale FPM	Alte active	Acțiuni/ unități de fond ale FPM	
2010	3 182,0	1 582,5	1 481,6	29,9	24,3	63,7	3 182,0	
2011	3 807,0	1 718,5	2 084,1	51,6	49,3	-96,5	3 807,0	
2012	e	c	c	c	c	c	c	
2012 nov.	e	c	c	c	c	c	c	
2012 dec.	e	c	c	c	c	c	c	
2013 ian.	e	c	c	c	c	c	c	
2013 feb.	e	c	c	c	c	c	c	
2013 mar.	e	c	c	c	c	c	c	
2013 apr.	e	c	c	c	c	c	c	
2013 mai	e	c	c	c	c	c	c	
2013 iun.	e	c	c	c	c	c	c	
2013 iul.	e	c	c	c	c	c	c	
2013 aug.	e	c	c	c	c	c	c	
2013 sep.	e	c	c	c	c	c	c	
2013 oct.	e	c	c	c	c	c	c	
2013 nov.	e	c	c	c	c	c	c	

8.1.2. Fonduri de investiții, altele decât fondurile de piață monetară (FI)

(milioane lei; sfârșitul perioadei)

Perioada	Total active/ pasive	Active						Pasive, din care: Acțiuni/unități de fond ale FI
		Creanțe din depozite și credite	Titluri de valoare, altele decât acțiunile	Acțiuni și alte participații de capital (exclusiv acțiuni/unități de fond ale FI)	Acțiuni/ unități de fond ale FI	Active nefinanciare	Alte active	
2010	9 952,4	1 155,6	1 440,3	6 775,2	322,2	59,8	199,2	9 603,6
2011	10 154,2	1 763,1	1 813,4	6 126,5	304,2	55,8	91,1	9 726,9
2012	31 821,8	4 175,0	6 572,7	19 973,2	790,9	55,5	254,6	30 341,2
2012 nov.	29 269,5	3 989,2	6 399,0	17 849,5	764,2	55,0	212,6	27 939,5
2012 dec.	31 821,8	4 175,0	6 572,7	19 973,2	790,9	55,5	254,6	30 341,2
2013 ian.	32 534,5	3 918,0	6 981,8	20 317,7	822,6	54,2	440,3	30 967,3
2013 feb.	33 278,3	3 817,6	7 355,4	20 735,3	850,3	54,1	465,7	31 612,7
2013 mar.	34 051,3	4 471,2	7 634,3	20 831,7	830,7	54,3	229,1	32 173,3
2013 apr.	34 417,2	4 434,6	7 752,5	21 002,6	806,4	54,2	366,8	31 709,7
2013 mai	35 044,3	5 155,3	7 949,3	20 223,4	838,7	54,1	823,4	31 774,4
2013 iun.	34 917,2	5 176,4	8 544,7	19 970,7	823,5	54,8	347,1	31 539,9
2013 iul.	35 106,2	4 778,2	8 832,3	20 266,7	798,2	59,0	371,9	32 217,7
2013 aug.	35 309,3	4 786,5	8 808,3	20 567,8	793,8	54,4	298,4	32 833,2
2013 sep.	35 797,7	4 868,7	9 071,9	20 427,2	826,5	54,3	549,1	33 020,2
2013 oct.	36 070,6	4 895,1	9 483,2	20 448,3	861,5	53,2	329,2	33 416,6
2013 nov.	37 458,9	5 104,6	9 376,4	21 531,3	930,4	52,9	463,2	34 656,6

Notă: Începând cu iunie 2012, datele agregate privind activele și pasivele fondurilor de investiții cuprind și datele Fondului Proprietatea.

8.2. Titluri de valoare deținute, altele decât acțiunile

8.2.1. Fonduri de piață monetară (FPM)

(milioane lei; sfârșitul perioadei)

Perioada	Total, din care:	Denominate în lei						Denominate în euro					
		Total	rezidenți			nerezidenți		Total	rezidenți			nerezidenți	
			Total, din care:	Instituții financiare monetare	Adminis- trația publică	Total, din care:	Zona euro		Total, din care:	Instituții financiare monetare	Adminis- trația publică	Total, din care:	Zona euro
2010	1 481,6	1 275,0	742,3	58,0	619,6	532,7	471,9	206,6	193,8	–	193,8	12,9	6,5
2011	2 084,1	1 315,0	731,3	17,2	709,5	583,7	521,9	769,1	750,6	0,5	750,1	18,5	2,3
2012	c	c	c	c	c	c	c	c	c	c	c	c	c
2012 nov.	c	c	c	c	c	c	c	c	c	c	c	c	c
2012 dec.	c	c	c	c	c	c	c	c	c	c	c	c	c
2013 ian.	c	c	c	c	c	c	c	c	c	c	c	c	c
2013 feb.	c	c	c	c	c	c	c	c	c	c	c	c	c
2013 mar.	c	c	c	c	c	c	c	c	c	c	c	c	c
2013 apr.	c	c	c	c	c	c	c	c	c	c	c	c	c
2013 mai	c	c	c	c	c	c	c	c	c	c	c	c	c
2013 iun.	c	c	c	c	c	c	c	c	c	c	c	c	c
2013 iul.	c	c	c	c	c	c	c	c	c	c	c	c	c
2013 aug.	c	c	c	c	c	c	c	c	c	c	c	c	c
2013 sep.	c	c	c	c	c	c	c	c	c	c	c	c	c
2013 oct.	c	c	c	c	c	c	c	c	c	c	c	c	c
2013 nov.	c	c	c	c	c	c	c	c	c	c	c	c	c

8.2.2. Fonduri de investiții, altele decât fondurile de piață monetară (FI)

(milioane lei; sfârșitul perioadei)

Perioada	Total	Denominate în lei											
		Total	cu scadența inițială ≤ 1 an					cu scadența inițială > 1 an și ≤ 2 ani					
			Total, din care:	rezidenți	nerezidenți		Total	Total, din care:	rezidenți	nerezidenți			
Total, din care:	Instituții financiare monetare	Adminis- trația publică	Total, din care:	Zona euro	Total, din care:	Instituții financiare monetare	Adminis- trația publică	Total, din care:	Zona euro				
2010	924,6	6,6	6,6	–	6,6	–	–	c	–	–	–	c	–
2011	908,2	10,1	10,1	–	10,1	–	–	c	c	–	c	–	–
2012	3 537,4	744,8	744,8	–	744,8	–	–	309,7	97,1	88,9	c	212,6	165,1
2012 nov.	3 382,3	654,4	654,4	–	654,4	–	–	307,1	95,9	88,4	c	211,2	164,0
2012 dec.	3 537,4	744,8	744,8	–	744,8	–	–	309,7	97,1	88,9	c	212,6	165,1
2013 ian.	3 776,2	779,7	779,7	–	779,7	–	–	306,6	92,5	83,3	c	214,1	166,2
2013 feb.	3 913,9	789,9	789,9	–	789,9	–	–	308,4	93,1	83,8	c	215,4	167,2
2013 mar.	3 838,0	750,7	750,7	–	750,7	–	–	303,1	86,3	84,3	c	216,8	168,3
2013 apr.	3 810,8	657,9	657,9	–	657,9	–	–	305,0	86,9	84,8	c	218,2	169,4
2013 mai	3 739,3	445,1	445,1	–	445,1	–	–	300,3	87,4	85,3	c	212,9	167,5
2013 iun.	4 104,7	583,8	583,8	–	583,8	–	–	304,2	89,4	87,3	c	214,8	169,0
2013 iul.	4 385,4	676,1	676,1	–	676,1	–	–	300,3	88,3	86,3	–	212,0	165,9
2013 aug.	4 264,5	651,5	651,5	–	651,5	–	–	301,3	87,9	86,8	c	213,4	167,0
2013 sep.	4 225,1	525,0	525,0	–	525,0	–	–	303,2	88,4	87,3	c	214,8	168,1
2013 oct.	4 431,8	521,0	521,0	–	521,0	–	–	304,1	87,8	87,8	–	216,2	169,2
2013 nov.	4 169,9	188,6	188,6	–	188,6	–	–	234,2	88,3	88,3	–	145,8	98,5

Notă: Începând cu iunie 2012, datele agregate privind activele și pasivele fondurilor de investiții cuprind și datele Fondului Proprietatea.

8.2.2. Fonduri de investiții, altele decât fondurile de piață monetară (FI)

(milioane lei; sfârșitul perioadei)

(continuare)

Perioada	Denominate în lei (continuare)						Denominate în euro				
	cu scadența inițială >2 ani						cu scadența inițială >2 ani				
	Total	rezidenți			nerezidenți		Total, din care:	rezidenți			
	Total, din care:	Instituții financiare monetare	Administrația publică	Total, din care:	Zona euro		Total, din care:	Total, din care:	Instituții financiare monetare	Administrația publică	
2010	913,8	493,8	83,6	410,3	420,0	210,4	515,7	392,4	389,8	–	389,8
2011	894,2	467,5	72,9	394,7	426,6	201,9	905,3	905,3	887,3	–	887,3
2012	2 482,9	1 248,4	85,1	1 097,5	1 234,5	814,5	2 879,5	2 879,5	2 695,1	–	2 695,1
2012 nov.	2 420,8	1 174,5	85,7	1 023,3	1 246,4	824,6	2 859,1	2 859,1	2 691,3	–	2 691,3
2012 dec.	2 482,9	1 248,4	85,1	1 097,5	1 234,5	814,5	2 879,5	2 879,5	2 695,1	–	2 695,1
2013 ian.	2 689,9	1 383,5	83,4	1 231,8	1 306,5	885,3	3 054,8	3 054,8	2 828,7	–	2 828,7
2013 feb.	2 815,6	1 471,4	83,9	1 317,5	1 344,2	888,1	3 224,2	3 224,2	2 997,8	–	2 997,8
2013 mar.	2 784,2	1 396,7	84,0	1 243,0	1 387,5	929,7	3 571,4	3 571,4	3 316,2	–	3 316,2
2013 apr.	2 847,9	1 387,4	75,5	1 241,2	1 460,5	999,0	3 724,4	3 724,4	3 460,4	–	3 460,4
2013 mai	2 993,9	1 519,3	75,3	1 372,9	1 474,6	1 012,6	3 975,4	3 975,4	3 547,1	–	3 547,1
2013 iun.	3 216,8	1 769,1	173,8	1 523,7	1 447,7	1 009,7	4 201,5	4 201,5	3 718,2	–	3 718,2
2013 iul.	3 409,0	1 868,7	245,7	1 550,1	1 540,3	1 096,8	4 214,3	4 214,3	3 723,5	–	3 723,5
2013 aug.	3 311,6	1 821,9	257,0	1 489,0	1 489,7	1 053,2	4 311,0	4 311,0	3 748,4	–	3 748,4
2013 sep.	3 396,9	1 863,2	257,6	1 529,6	1 533,7	1 078,8	4 610,5	4 610,5	4 026,8	–	4 026,8
2013 oct.	3 606,8	2 055,0	260,0	1 721,2	1 551,8	1 064,4	4 822,2	4 822,2	4 224,5	–	4 224,5
2013 nov.	3 747,1	2 165,9	261,6	1 829,4	1 581,2	1 043,1	4 893,5	4 893,5	4 276,2	–	4 276,2

Notă: Începând cu iunie 2012, datele agregate privind activele și pasivele fondurilor de investiții cuprind și datele Fondului Proprietatea.

8.3. Acțiuni și alte participații de capital deținute

8.3.1. Fonduri de piață monetară (FPM)

(milioane lei; sfârșitul perioadei)

Perioada	Total, din care:	rezidenți	
		Instituții financiare monetare	Alți intermediari financiari și auxiliari financiari
2010	29,9	16,2	13,7
2011	51,6	8,3	43,3
2012	c	c	c
2012 nov.	c	c	c
2012 dec.	c	c	c
2013 ian.	c	c	c
2013 feb.	c	c	c
2013 mar.	c	c	c
2013 apr.	c	c	c
2013 mai	c	c	c
2013 iun.	c	c	c
2013 iul.	c	c	c
2013 aug.	c	c	c
2013 sep.	c	c	c
2013 oct.	c	c	c
2013 nov.	c	c	c

8.3.2. Fonduri de investiții, altele decât fondurile de piață monetară (FI)

(milioane lei; sfârșitul perioadei)

Perioada	Total, din care:	rezidenți				nerezidenți	
		Instituții financiare monetare	Alți intermediari financiari și auxiliari financiari	Societăți de asigurare și fonduri de pensii	Societăți nefinanciare	Total, din care:	Zona euro
2010	6 705,8	3 750,4	111,0	1,0	2 710,7	69,4	39,6
2011	5 285,0	2 539,0	113,7	0,8	2 430,7	841,5	807,6
2012	18 670,4	2 186,2	119,7	c	16 364,5	1 302,7	1 259,3
2012 nov.	16 514,3	2 193,4	121,9	c	14 199,0	1 335,2	1 291,6
2012 dec.	18 670,4	2 186,2	119,7	c	16 364,5	1 302,7	1 259,3
2013 ian.	18 910,3	2 248,1	128,2	c	16 534,0	1 407,4	1 365,0
2013 feb.	19 309,1	2 376,3	132,3	c	16 800,5	1 426,1	1 384,8
2013 mar.	19 540,6	2 396,3	139,1	c	17 005,2	1 291,2	1 250,4
2013 apr.	19 701,8	2 124,1	132,7	c	17 445,0	1 300,8	1 265,4
2013 mai	18 910,7	2 125,1	136,2	c	16 649,4	1 312,7	1 273,4
2013 iun.	18 903,5	2 058,2	134,7	c	16 710,6	1 067,2	1 030,4
2013 iul.	19 152,8	2 225,9	140,6	c	16 786,3	1 113,9	1 075,9
2013 aug.	19 391,3	2 400,8	143,4	c	16 847,0	1 176,5	1 143,4
2013 sep.	19 297,9	2 484,6	139,3	c	16 674,0	1 129,3	1 099,6
2013 oct.	19 280,8	2 486,7	139,8	c	16 654,3	1 167,5	1 137,9
2013 nov.	20 362,4	2 484,4	134,6	c	17 743,3	1 169,0	1 141,6

Notă: Începând cu iunie 2012, datele agregate privind activele și pasivele fondurilor de investiții cuprind și datele Fondului Proprietatea.

8.3.2. Fonduri de investiții, altele decât fondurile de piață monetară (FI)

(milioane lei; sfârșitul perioadei)

(continuare)

Perioada	Acțiuni cotate, emise de:						
	Total	rezidenți				nerezidenți	
		Total, din care:	Instituții financiare monetare	Alți intermediari financieri și auxiliari financieri	Societăți nefinanciare	Total, din care:	Zona euro
2010	4 301,9	4 232,6	2 219,9	36,8	1 975,8	69,4	39,6
2011	4 711,7	3 870,4	1 860,5	36,4	1 772,7	841,3	807,6
2012	10 577,2	9 274,7	1 641,0	39,1	7 594,6	1 302,5	1 259,3
2012 nov.	10 259,6	8 924,6	1 651,7	41,2	7 231,7	1 335,0	1 291,5
2012 dec.	10 577,2	9 274,7	1 641,0	39,1	7 594,6	1 302,5	1 259,3
2013 ian.	10 957,4	9 550,5	1 741,0	47,6	7 761,8	1 406,9	1 364,7
2013 feb.	11 311,2	9 885,6	1 860,4	48,4	7 976,8	1 425,6	1 384,5
2013 mar.	11 349,5	10 058,8	1 880,6	49,9	8 128,3	1 290,7	1 250,1
2013 apr.	11 324,8	10 024,5	1 621,5	43,5	8 359,5	1 300,4	1 265,2
2013 mai	10 410,2	9 097,9	1 618,0	45,8	7 434,1	1 312,3	1 273,1
2013 iun.	10 160,4	9 093,8	1 554,2	44,3	7 495,3	1 066,6	1 030,1
2013 iul.	10 445,5	9 332,2	1 691,8	95,4	7 545,0	1 113,3	1 075,5
2013 aug.	10 660,2	9 584,7	1 863,1	98,3	7 623,3	1 075,5	1 042,7
2013 sep.	10 845,0	9 817,0	1 940,3	94,0	7 782,7	1 027,9	998,4
2013 oct.	10 915,6	9 848,6	1 955,3	95,0	7 798,4	1 067,0	1 037,4
2013 nov.	13 601,2	12 533,0	1 948,0	89,8	10 495,2	1 068,2	1 040,9

Notă: Începând cu iunie 2012, datele agregate privind activele și pasivele fondurilor de investiții cuprind și datele Fondului Proprietatea.

8.4. Acțiuni/unități de fond emise - Fonduri de investiții, altele decât fondurile de piață monetară (FI)

(milioane lei; sfârșitul perioadei)

Perioada	Total	rezidenți						nerezidenți	
		Instituții financiare monetare	Alți intermediari financieri și auxiliari financieri	Societăți de asigurare și fonduri de pensii	Administrația publică	Societăți nefinanciare	Gospodăriile populației	Total, din care:	Zona euro
2010	7 772,6	389,0	507,0	424,7	1,9	617,3	5 832,8	1 831,0	1 203,3
2011	8 321,6	349,9	575,4	491,3	1,2	614,4	6 289,4	1 405,3	1 057,8
2012	19 696,1	489,0	2 307,8	634,0	4,5	1 540,7	14 720,1	10 645,1	3 528,1
2012 nov.	18 797,3	496,3	2 273,3	615,6	2,0	1 518,9	13 891,1	9 142,2	3 148,8
2012 dec.	19 696,1	489,0	2 307,8	634,0	4,5	1 540,7	14 720,1	10 645,1	3 528,1
2013 ian.	20 054,2	494,7	2 362,4	656,5	4,6	1 583,0	14 953,0	10 913,1	3 557,5
2013 feb.	20 526,0	499,4	2 389,6	828,0	4,7	1 629,8	15 174,5	11 086,7	3 576,0
2013 mar.	20 612,8	524,7	2 426,8	690,2	4,1	1 691,1	15 275,9	11 560,4	3 878,7
2013 apr.	20 252,4	536,5	2 327,9	710,3	4,1	1 676,4	14 997,2	11 457,3	3 778,6
2013 mai	20 361,9	537,9	2 333,6	716,5	4,2	1 670,7	15 098,9	11 412,5	3 795,7
2013 iun.	20 249,8	544,8	2 359,5	708,1	4,4	1 656,1	14 976,8	11 290,1	3 773,6
2013 iul.	20 745,9	455,5	2 363,6	755,5	4,6	1 738,1	15 428,7	11 471,7	4 321,9
2013 aug.	21 141,2	384,6	2 376,9	777,9	4,6	1 761,7	15 835,4	11 692,0	4 386,1
2013 sep.	21 339,1	379,5	2 359,9	792,3	4,6	1 793,7	16 009,0	11 681,2	4 356,1
2013 oct.	21 657,6	380,3	2 397,5	799,0	4,7	1 859,9	16 216,1	11 759,0	4 531,3
2013 nov.	22 718,1	379,9	2 476,1	1 082,4	5,0	1 931,7	16 843,0	11 938,5	4 604,4

Notă: Începând cu iunie 2012, datele agregate privind activele și pasivele fondurilor de investiții cuprind și datele Fondului Proprietatea.

9. SITUAȚIA ACTIVELOR ȘI PASIVELOR BILANȚIERE ALE INSTITUȚIILOR FINANCIARE NEBANCARE ÎNSCRISE ÎN REGISTRUL GENERAL

9.1. Structura bilanțieră în dinamică

(milioane lei; sfârșitul perioadei)

Perioada	Total active/pasive	Active			Pasive		
		credite acordate	depozite plasate	alte active	capital și rezerve	împrumuturi primite	alte pasive
2009 mar.	44 112,4	35 566,0	3 929,9	4 616,5	4 938,8	36 070,8	3 102,7
iun.	42 757,8	33 567,6	4 100,3	5 089,9	5 424,7	34 405,3	2 927,9
sep.	41 357,8	31 749,0	4 329,5	5 279,3	5 772,2	32 755,8	2 829,9
dec.	40 613,0	30 293,5	4 875,4	5 444,1	6 215,9	31 625,8	2 771,4
2010 mar.	37 331,6	27 976,6	3 810,6	5 544,4	6 569,8	28 055,9	2 705,8
iun.	38 321,2	28 001,8	3 812,3	6 507,2	6 727,1	28 027,2	3 566,9
sep.	36 237,4	26 233,4	3 628,6	6 375,4	7 030,0	25 639,2	3 568,2
dec.	36 105,8	25 680,1	4 289,1	6 136,7	7 580,7	24 417,5	4 107,7
2011 mar.	33 399,2	23 737,2	3 557,9	6 104,1	7 738,4	21 707,8	3 953,0
iun.	33 966,5	24 052,1	3 536,5	6 377,9	7 735,4	22 548,1	3 683,0
sep.	33 776,5	23 959,1	3 128,4	6 689,0	7 978,7	22 681,6	3 116,2
dec.	33 601,2	23 738,4	3 400,9	6 461,9	8 559,2	21 936,2	3 105,8
2012 mar.	33 064,1	23 419,0	2 998,0	6 647,1	8 706,7	21 124,4	3 233,0
iun.	33 403,4	23 246,7	3 298,9	6 857,9	8 872,1	21 347,9	3 183,4
sep.	33 910,6	23 200,3	3 749,1	6 961,2	10 059,6	20 699,0	3 152,0
dec.	33 157,3	22 214,0	3 839,4	7 103,9	10 197,1	19 900,8	3 059,4
2013 mar.	32 970,1	21 870,0	3 794,8	7 305,3	10 598,1	19 214,4	3 157,7
iun.	32 885,9	21 996,5	3 881,0	7 008,4	10 457,0	19 066,9	3 362,0
sep.	32 653,7	21 892,7	3 348,1	7 412,9	10 500,6	18 572,7	3 580,4

Notă: Datele sunt provizorii; seriile definitive vor fi disponibile la șase luni de la data raportării.

9.2. Structura bilanțieră la 30 septembrie 2013 pe tipuri de instituții financiare nebankare înscrise în Registrul general

(milioane lei; sfârșitul perioadei)

Secțiunea din Registrul general	Total	Active			Pasive		
		credite acordate	depozite plasate	alte active	capital și rezerve	împrumuturi primite	alte pasive
Total Registrul general, din care:	32 653,7	21 892,7	3 348,1	7 412,9	10 500,6	18 572,7	3 580,4
Credite de consum	1 179,9	868,7	89,6	221,5	672,2	361,0	146,6
Credite ipotecare și/sau imobiliare	–	–	–	–	–	–	–
Microcreditare	c	c	c	c	c	c	c
Finanțarea tranzacțiilor comerciale	c	c	c	c	c	c	c
Factoring	c	c	c	c	c	c	c
Scontare	–	–	–	–	–	–	–
Forfetare	–	–	–	–	–	–	–
Leasing financiar	3 280,5	1 969,6	183,3	1 127,7	1 415,2	1 535,7	329,6
Emitere de garanții și asumare de angajamente, inclusiv garantarea creditului	1 893,6	6,5	417,9	1 469,3	147,7	c	c
Alte forme de finanțare de natura creditului	–	–	–	–	–	–	–
Activități multiple de creditare	26 242,7	19 023,5	2 656,4	4 562,8	8 223,9	16 117,7	1 901,1

Notă: Datele sunt provizorii; seriile definitive vor fi disponibile la șase luni de la data raportării.

9.3. Credite acordate gospodăriilor populației

(milioane lei; sfârșitul perioadei)

Perioada	Credite				Credite pentru locuințe				
	Total	lei	euro	alte valute	Total	lei	euro	alte valute	
2009	mar.	6 857,7	3 965,0	2 738,1	154,6	444,6	36,0	333,5	75,1
	iun.	6 611,7	3 791,6	2 676,7	143,3	429,7	34,0	326,5	69,2
	sep.	6 334,9	3 620,6	2 578,3	136,0	418,4	32,5	320,3	65,6
	dec.	6 135,7	3 497,7	2 497,5	140,5	419,3	30,6	319,0	69,8
2010	mar.	5 909,3	3 451,4	2 312,1	145,8	407,6	28,7	305,2	73,8
	iun.	5 794,5	3 269,4	2 352,2	172,8	444,9	26,9	327,4	90,6
	sep.	5 690,7	3 324,3	2 207,5	158,9	440,5	25,7	326,7	88,1
	dec.	5 690,9	3 404,3	2 119,3	167,3	444,7	24,9	323,7	96,1
2011	mar.	5 265,8	3 208,5	1 904,4	152,9	412,9	23,9	299,4	89,5
	iun.	5 277,1	3 281,3	1 835,1	160,8	422,9	24,0	301,0	98,0
	sep.	5 147,8	3 206,3	1 759,4	182,0	443,0	24,4	303,8	114,8
	dec.	5 267,1	3 388,6	1 681,4	197,1	447,4	24,1	294,3	129,0
2012	mar.	5 287,7	3 476,3	1 612,4	199,0	454,2	23,6	297,0	133,5
	iun.	5 124,6	3 368,4	1 527,8	228,4	478,0	22,6	296,2	159,2
	sep.	5 333,7	3 624,6	1 476,9	232,2	483,4	21,5	296,7	165,2
	dec.	5 229,2	3 647,2	1 364,5	217,5	463,0	22,2	286,5	154,4
2013	mar.	5 271,5	3 737,9	1 315,0	218,6	460,8	22,6	283,4	154,8
	iun.	5 399,3	3 909,3	1 279,0	211,0	459,8	23,7	286,7	149,4
	sep.	5 590,5	3 865,5	1 519,9	205,0	480,5	24,2	311,7	144,6

Notă: Datele sunt provizorii; seriile definitive vor fi disponibile la șase luni de la data raportării.

Perioada	Credite pentru consum				Credite pentru alte scopuri				
	Total	lei	euro	alte valute	Total	lei	euro	alte valute	
2009	mar.	6 003,2	3 867,5	2 064,1	71,5	410,0	61,6	340,4	8,0
	iun.	5 808,3	3 697,5	2 043,4	67,4	373,6	60,1	306,8	6,8
	sep.	5 558,2	3 527,3	1 966,7	64,3	358,3	60,8	291,4	6,2
	dec.	5 363,6	3 404,7	1 894,2	64,7	352,7	62,4	284,3	6,0
2010	mar.	5 173,8	3 354,7	1 752,9	66,3	327,9	68,0	254,1	5,7
	iun.	5 032,5	3 171,2	1 785,6	75,7	317,0	71,3	239,3	6,5
	sep.	4 944,5	3 218,2	1 660,5	65,9	305,6	80,4	220,3	5,0
	dec.	4 936,4	3 288,3	1 581,5	66,6	309,8	91,1	214,1	4,6
2011	mar.	4 547,7	3 073,9	1 414,5	59,3	305,1	110,7	190,5	4,0
	iun.	4 539,6	3 127,5	1 352,9	59,1	314,6	129,7	181,2	3,7
	sep.	4 391,0	3 047,4	1 280,2	63,4	313,7	134,5	175,4	3,8
	dec.	4 500,7	3 216,0	1 220,5	64,2	319,0	148,5	166,6	3,9
2012	mar.	4 516,0	3 294,0	1 160,5	61,5	317,5	158,6	154,9	4,0
	iun.	4 318,2	3 172,2	1 080,9	65,0	328,4	173,6	150,7	4,1
	sep.	4 525,0	3 432,3	1 029,5	63,2	325,3	170,8	150,7	3,8
	dec.	4 430,6	3 437,6	933,2	59,7	335,6	187,4	144,8	3,4
2013	mar.	4 470,8	3 519,1	891,4	60,3	339,9	196,3	140,2	3,4
	iun.	4 589,2	3 678,6	852,2	58,4	350,3	207,0	140,1	3,3
	sep.	4 770,2	3 645,9	1 066,7	57,6	339,8	195,4	141,6	2,8

Notă: Datele sunt provizorii; seriile definitive vor fi disponibile la șase luni de la data raportării.

9.4. Credite acordate societăților nefinanciare, altor sectoare instituționale* și nerezidenților

(milioane lei; sfârșitul perioadei)

Perioada	Credite acordate societăților nefinanciare									
	Total	lei				euro				
		Total	cu scadența până la 1 an inclusiv	cu scadența mai mare de 1 an și până la 5 ani inclusiv	cu scadența mai mare de 5 ani	Total	cu scadența până la 1 an inclusiv	cu scadența mai mare de 1 an și până la 5 ani inclusiv	cu scadența mai mare de 5 ani	
2009	mar.	28 128,9	1 489,2	658,4	727,3	103,5	26 404,7	1 031,7	21 345,0	4 027,9
	iun.	26 415,7	1 540,6	631,8	802,8	105,9	24 626,6	973,0	19 505,9	4 147,7
	sep.	24 896,2	1 571,7	640,1	810,9	120,7	23 060,4	917,6	18 005,7	4 137,1
	dec.	23 646,4	1 581,2	642,6	812,7	126,0	21 784,4	854,1	16 062,9	4 867,4
2010	mar.	21 449,8	1 740,4	670,2	919,4	150,8	19 424,5	781,6	14 040,5	4 602,4
	iun.	21 565,2	1 737,5	707,3	856,3	173,9	19 519,7	807,6	14 074,5	4 637,7
	sep.	19 944,7	1 801,3	736,0	891,0	174,4	17 882,9	710,6	12 561,7	4 610,6
	dec.	19 384,7	1 862,0	759,2	928,6	174,2	17 275,7	690,8	11 802,6	4 782,3
2011	mar.	17 927,9	1 932,8	798,2	941,4	193,3	15 770,1	630,3	10 301,2	4 838,7
	iun.	18 257,4	2 108,2	849,4	1 034,0	224,8	15 929,1	730,0	10 296,5	4 902,6
	sep.	18 294,9	2 119,5	746,5	1 129,1	243,9	15 925,3	806,1	10 131,5	4 987,7
	dec.	17 897,2	2 244,4	662,7	1 286,5	295,2	15 410,6	793,9	9 914,4	4 702,3
2012	mar.	17 664,0	2 297,1	768,9	1 200,0	328,2	15 138,8	804,7	9 520,5	4 813,6
	iun.	17 673,8	2 440,7	694,5	1 337,2	408,9	14 986,4	826,0	9 391,4	4 769,1
	sep.	17 421,4	2 504,6	654,1	1 398,5	452,0	14 684,9	837,6	9 295,5	4 551,8
	dec.	16 567,1	2 559,4	720,1	1 376,8	462,5	13 799,6	942,4	8 665,5	4 191,6
2013	mar.	16 201,0	2 665,7	764,0	1 431,1	470,6	13 345,0	1 059,4	8 192,6	4 093,0
	iun.	16 206,4	2 726,1	844,0	1 425,4	456,7	13 275,4	793,7	8 439,5	4 042,3
	sep.	15 929,3	2 587,9	595,7	1 538,4	453,8	13 152,9	787,5	8 407,4	3 958,1

Perioada	Credite acordate societăților nefinanciare (continuare)				Credite acordate altor sectoare instituționale				Credite acordate nerezidenților	
	Total	alte valute			Total	lei	euro	alte valute		
		cu scadența până la 1 an inclusiv	cu scadența mai mare de 1 an și până la 5 ani inclusiv	cu scadența mai mare de 5 ani						
2009	mar.	235,1	3,3	121,4	110,3	577,2	61,4	508,4	7,4	2,2
	iun.	248,5	2,9	120,2	125,4	538,3	63,9	468,4	5,9	2,0
	sep.	264,1	5,3	105,5	153,3	515,9	74,5	436,7	4,7	2,0
	dec.	280,8	3,9	120,8	156,0	509,6	74,8	431,1	3,8	1,7
2010	mar.	285,0	3,0	132,3	149,8	611,9	127,7	481,3	2,9	5,6
	iun.	308,0	5,9	137,3	164,8	600,7	106,8	491,2	2,7	41,4
	sep.	260,5	5,1	113,1	142,3	557,9	98,9	457,5	1,5	40,1
	dec.	247,1	6,3	110,3	130,5	562,5	83,8	477,6	1,1	41,9
2011	mar.	224,9	13,2	96,7	115,1	509,6	75,4	433,3	0,9	33,9
	iun.	220,1	18,3	89,5	112,3	485,1	67,8	416,5	0,7	32,5
	sep.	250,1	22,2	94,4	133,5	471,6	55,5	415,4	0,6	44,8
	dec.	242,2	41,2	69,0	132,0	451,8	46,2	405,4	0,2	122,2
2012	mar.	228,1	40,8	62,4	124,9	430,7	41,7	388,8	0,2	36,6
	iun.	246,7	54,9	62,2	129,6	410,5	40,0	370,3	0,2	37,8
	sep.	231,9	52,2	58,1	121,6	407,7	45,8	361,7	0,2	37,5
	dec.	208,1	38,7	66,1	103,2	388,5	42,6	345,7	0,1	29,3
2013	mar.	190,3	38,3	56,0	96,1	370,0	43,0	326,9	0,1	27,5
	iun.	204,9	40,6	68,3	96,0	365,1	45,8	319,2	0,1	25,7
	sep.	188,5	36,2	63,1	89,2	356,3	47,0	309,2	c	16,6

Notă: Datele sunt provizorii; seriile definitive vor fi disponibile la șase luni de la data raportării.

*) Cu excepția sectorului gospodăriile populației.

10. RATELE MEDII ALE DOBÂNZII PRACTICATE DE INSTITUȚIILE DE CREDIT

10.1. Depozite la termen în lei

10.1.1. Depozite existente în sold

(% p.a.)

Perioada	Depozite la termen ale gospodăriilor populației					Depozite la termen ale societăților nefinanciare				
	Total	Durata inițială				Total	Durata inițială			
		până la 1 lună inclusiv	peste 1 lună și până la 3 luni inclusiv	peste 3 luni și până la 6 luni inclusiv	peste 6 luni și până la 12 luni inclusiv		până la 1 lună inclusiv	peste 1 lună și până la 3 luni inclusiv	peste 3 luni și până la 6 luni inclusiv	peste 6 luni și până la 12 luni inclusiv
2008	12,12	11,68	12,93	12,51	9,39	14,81	14,89	17,55	13,51	8,77
2009	9,56	9,17	9,35	10,54	10,37	9,07	8,88	9,88	10,20	8,05
2010	7,18	6,42	7,39	7,82	7,55	5,47	4,88	6,64	6,70	5,50
2011	6,24	5,71	6,24	6,82	6,92	5,59	5,25	6,19	6,37	5,72
2012	5,31	4,80	5,02	5,78	6,14	4,94	4,58	5,63	5,60	4,53
2012 nov.	5,35	4,82	5,02	5,80	6,16	4,92	4,41	5,53	5,59	4,66
2012 dec.	5,31	4,80	5,02	5,78	6,14	4,94	4,58	5,63	5,60	4,53
2013 ian.	5,30	4,78	4,99	5,77	6,10	4,93	4,58	5,47	5,60	4,63
2013 feb.	5,26	4,73	4,96	5,76	6,01	4,85	4,42	5,43	5,58	4,66
2013 mar.	5,20	4,71	4,93	5,73	5,89	4,71	4,24	5,23	5,49	4,63
2013 apr.	5,11	4,62	4,84	5,63	5,80	4,27	3,75	4,71	5,33	4,64
2013 mai	4,98	4,36	4,76	5,50	5,72	4,08	3,53	4,46	5,16	4,62
2013 iun.	4,89	4,24	4,69	5,37	5,66	4,06	3,68	4,37	4,96	4,56
2013 iul.	4,76	4,13	4,61	5,20	5,60	3,99	3,59	4,34	4,62	4,42
2013 aug.	4,64	3,94	4,48	5,02	5,51	3,68	3,09	4,16	4,40	4,22
2013 sep.	4,49	3,82	4,25	4,85	5,40	3,47	2,83	4,03	4,19	4,11
2013 oct.	4,33	3,59	4,04	4,70	5,28	3,14	2,38	3,62	3,94	3,92
2013 nov.	4,16	3,45	3,84	4,56	5,16	2,97	2,11	3,40	3,78	3,79

10.1.2. Depozite noi

(% p.a.)

Perioada	Depozite noi la termen ale gospodăriilor populației					Depozite noi la termen ale societăților nefinanciare				
	Total	Durata inițială				Total	Durata inițială			
		până la 1 lună inclusiv	peste 1 lună și până la 3 luni inclusiv	peste 3 luni și până la 6 luni inclusiv	peste 6 luni și până la 12 luni inclusiv		până la 1 lună inclusiv	peste 1 lună și până la 3 luni inclusiv	peste 3 luni și până la 6 luni inclusiv	peste 6 luni și până la 12 luni inclusiv
2008	15,27	14,77	16,03	14,58	13,04	16,01	15,50	18,08	15,17	11,77
2009	9,91	9,71	9,94	10,48	11,22	9,57	9,37	10,12	9,89	6,60
2010	7,62	6,87	7,92	8,00	7,52	5,36	4,85	6,59	6,98	6,53
2011	6,59	6,31	6,58	7,17	6,85	5,78	5,54	6,31	6,53	6,41
2012	5,64	5,36	5,57	6,20	5,94	5,15	5,04	5,55	5,83	5,28
2012 nov.	5,70	5,49	5,60	6,20	5,92	5,18	4,86	5,79	5,71	4,86
2012 dec.	5,64	5,36	5,57	6,20	5,94	5,15	5,04	5,55	5,83	5,28
2013 ian.	5,61	5,28	5,57	6,08	6,03	5,25	5,05	5,58	5,57	5,74
2013 feb.	5,53	5,26	5,42	5,96	5,99	5,04	4,87	5,40	5,68	5,63
2013 mar.	5,53	5,38	5,39	5,86	5,93	4,73	4,56	5,04	5,39	5,26
2013 apr.	5,36	5,16	5,29	5,67	5,72	4,14	3,90	4,48	5,24	4,80
2013 mai	5,14	4,79	5,08	5,49	5,78	3,86	3,65	4,21	4,82	4,51
2013 iun.	4,92	4,60	4,95	5,25	5,50	4,04	3,95	4,21	4,56	4,42
2013 iul.	4,78	4,46	4,86	4,98	5,34	4,05	3,84	4,42	4,30	4,54
2013 aug.	4,59	4,30	4,66	4,82	5,11	3,38	3,17	3,84	3,84	4,30
2013 sep.	4,40	4,17	4,40	4,74	4,81	3,13	2,89	3,69	3,86	3,93
2013 oct.	4,19	3,88	4,30	4,54	4,63	2,70	2,13	3,54	3,79	3,38
2013 nov.	4,07	3,86	4,14	4,37	4,50	2,38	1,96	3,12	3,36	3,55

Notă: Datele anuale reprezintă ratele medii ale dobânzilor aferente lunii decembrie.

10.2. Depozite la termen în euro

10.2.1. Depozite existente în sold

(% p.a.)

Perioada	Depozite la termen ale gospodăriilor populației					Depozite la termen ale societăților nefinanciare				
	Total	Durata inițială				Total	Durata inițială			
		până la 1 lună inclusiv	peste 1 lună și până la 3 luni inclusiv	peste 3 luni și până la 6 luni inclusiv	peste 6 luni și până la 12 luni inclusiv		până la 1 lună inclusiv	peste 1 lună și până la 3 luni inclusiv	peste 3 luni și până la 6 luni inclusiv	peste 6 luni și până la 12 luni inclusiv
2008	5,36	5,09	5,74	5,31	4,63	6,12	5,87	7,25	6,94	6,25
2009	3,51	3,11	3,32	3,93	4,27	2,90	2,39	3,30	3,22	3,43
2010	3,19	2,60	3,19	3,53	3,23	2,64	2,27	3,03	3,80	2,73
2011	3,29	2,85	3,13	3,65	3,38	2,74	2,14	3,26	4,05	3,07
2012	3,12	2,61	2,67	3,52	3,45	2,43	1,67	2,90	3,23	2,97
2012 nov.	3,18	2,64	2,76	3,61	3,47	2,53	1,76	2,94	3,30	3,12
2012 dec.	3,12	2,61	2,67	3,52	3,45	2,43	1,67	2,90	3,23	2,97
2013 ian.	3,07	2,60	2,64	3,40	3,43	2,44	1,83	2,85	3,16	2,85
2013 feb.	3,02	2,56	2,59	3,33	3,40	2,41	1,84	2,95	3,14	2,77
2013 mar.	2,97	2,47	2,55	3,24	3,37	2,32	1,64	2,83	3,03	2,60
2013 apr.	2,90	2,42	2,48	3,16	3,32	2,23	1,60	2,61	2,84	2,58
2013 mai	2,78	2,27	2,40	3,02	3,27	2,13	1,48	2,47	2,80	2,48
2013 iun.	2,72	2,18	2,32	2,92	3,22	2,07	1,39	2,19	2,76	2,57
2013 iul.	2,67	2,13	2,25	2,80	3,16	2,02	1,57	1,99	2,56	2,50
2013 aug.	2,54	2,05	2,18	2,66	3,05	1,96	1,42	2,00	2,49	2,59
2013 sep.	2,49	2,01	2,12	2,55	2,97	1,88	1,33	1,95	2,39	2,55
2013 oct.	2,40	1,90	2,06	2,46	2,91	1,89	1,41	1,86	2,30	2,58
2013 nov.	2,32	1,82	1,99	2,37	2,83	1,83	1,31	1,90	2,20	2,54

10.2.2. Depozite noi

(% p.a.)

Perioada	Depozite noi la termen ale gospodăriilor populației					Depozite noi la termen ale societăților nefinanciare				
	Total	Durata inițială				Total	Durata inițială			
		până la 1 lună inclusiv	peste 1 lună și până la 3 luni inclusiv	peste 3 luni și până la 6 luni inclusiv	peste 6 luni și până la 12 luni inclusiv		până la 1 lună inclusiv	peste 1 lună și până la 3 luni inclusiv	peste 3 luni și până la 6 luni inclusiv	peste 6 luni și până la 12 luni inclusiv
2008	6,36	5,94	6,66	6,74	5,75	6,32	5,98	7,34	6,07	5,38
2009	3,35	3,19	3,38	3,78	3,50	2,48	2,32	2,63	3,00	2,52
2010	3,44	2,94	3,56	4,05	3,37	2,45	1,97	3,01	4,05	3,13
2011	3,47	3,24	3,35	4,02	3,80	2,38	2,12	3,05	3,80	3,84
2012	3,39	3,18	3,11	3,85	3,39	1,97	1,63	2,75	2,97	1,79
2012 nov.	3,42	3,28	3,17	3,85	3,41	2,09	1,73	2,75	3,13	2,83
2012 dec.	3,39	3,18	3,11	3,85	3,39	1,97	1,63	2,75	2,97	1,79
2013 ian.	3,29	3,09	3,07	3,62	3,50	2,31	1,81	2,86	3,30	2,11
2013 feb.	3,22	3,06	3,00	3,55	3,45	2,09	1,87	2,70	3,02	3,16
2013 mar.	3,08	2,93	2,87	3,32	3,54	2,06	1,65	2,59	2,69	2,63
2013 apr.	3,02	2,85	2,88	3,25	3,41	2,04	1,61	2,40	2,68	2,71
2013 mai	2,81	2,68	2,61	3,00	3,30	1,70	1,48	1,94	2,61	2,21
2013 iun.	2,68	2,53	2,53	2,90	3,16	1,66	1,38	1,96	2,48	2,79
2013 iul.	2,80	2,47	2,55	2,77	3,07	1,88	1,59	1,95	2,37	2,72
2013 aug.	2,45	2,33	2,35	2,53	2,79	1,56	1,42	1,79	2,28	2,20
2013 sep.	2,43	2,32	2,30	2,54	2,76	1,53	1,32	1,82	2,49	2,05
2013 oct.	2,31	2,16	2,28	2,44	2,64	1,64	1,31	1,80	2,25	1,12
2013 nov.	2,18	2,09	2,17	2,24	2,60	1,46	1,28	1,88	1,82	1,39

Notă: Datele anuale reprezintă ratele medii ale dobânzilor aferente lunii decembrie.

10.3. Depozite în lei pe tipuri de depozite

10.3.1. Depozite existente în sold

(% p.a.)

Perioada	Depozite ale gospodăriilor populației							Depozite ale societăților nefinanciare				Împrumuturi din operațiuni repo
	overnight	la termen		rambursabile după notificare			overnight	la termen				
		total	cu durata inițială până la 2 ani inclusiv	cu durata inițială peste 2 ani	total	la cel mult 3 luni inclusiv		la mai mult de 3 luni	total		cu durata inițială până la 2 ani inclusiv	
2008	7,52	12,12	11,97	13,60	x	x	x	5,21	14,81	15,11	4,76	11,33
2009	4,34	9,56	9,63	8,64	x	x	x	3,10	9,07	9,24	3,98	x
2010	2,13	7,18	7,26	5,79	x	x	x	1,16	5,47	5,56	3,01	c
2011	1,40	6,24	6,35	4,54	x	x	x	1,37	5,59	5,67	2,79	c
2012	1,06	5,31	5,39	4,49	x	x	x	1,53	4,94	5,01	3,10	x
2012 nov.	1,07	5,35	5,40	4,69	x	x	x	1,61	4,92	4,98	3,20	x
2012 dec.	1,06	5,31	5,39	4,49	x	x	x	1,53	4,94	5,01	3,10	x
2013 ian.	1,04	5,30	5,36	4,49	x	x	x	1,66	4,93	4,98	3,08	x
2013 feb.	1,02	5,26	5,32	4,48	x	x	x	1,46	4,85	4,91	3,06	x
2013 mar.	0,94	5,20	5,28	4,33	x	x	x	1,38	4,71	4,76	2,99	c
2013 apr.	0,87	5,11	5,18	4,33	x	x	x	1,24	4,27	4,30	3,03	c
2013 mai	0,95	4,98	5,06	4,22	x	x	x	1,13	4,08	4,11	2,90	c
2013 iun.	1,01	4,89	4,97	4,02	x	x	x	1,46	4,06	4,11	2,74	c
2013 iul.	0,85	4,76	4,87	3,60	x	x	x	1,19	3,99	4,03	2,75	c
2013 aug.	0,83	4,64	4,74	3,73	x	x	x	1,09	3,68	3,71	2,52	c
2013 sep.	0,80	4,49	4,58	3,55	x	x	x	1,02	3,47	3,50	2,47	x
2013 oct.	0,73	4,33	4,40	3,67	x	x	x	0,64	3,14	3,16	2,37	x
2013 nov.	0,74	4,16	4,24	3,42	x	x	x	0,54	2,97	2,99	2,34	x

10.3.2. Depozite noi la termen

(% p.a.)

Perioada	Depozite noi ale gospodăriilor populației			Depozite noi ale societăților nefinanciare			Împrumuturi noi din operațiuni repo
	cu durata inițială până la 1 an inclusiv	cu durata inițială peste 1 an și până la 2 ani inclusiv	cu durata inițială peste 2 ani	cu durata inițială până la 1 an inclusiv	cu durata inițială peste 1 an și până la 2 ani inclusiv	cu durata inițială peste 2 ani	
2008	15,29	11,89	14,93	16,03	7,70	10,21	12,99
2009	9,95	8,09	6,68	9,59	5,76	4,24	x
2010	7,63	6,80	6,36	5,36	5,56	4,76	c
2011	6,60	6,99	4,78	5,79	4,47	3,86	x
2012	5,65	6,36	4,13	5,19	1,12	3,12	x
2012 nov.	5,72	6,00	4,41	5,18	5,17	2,86	x
2012 dec.	5,65	6,36	4,13	5,19	1,12	3,12	x
2013 ian.	5,63	6,10	4,56	5,25	5,39	3,34	x
2013 feb.	5,53	6,20	4,57	5,05	3,95	3,30	x
2013 mar.	5,55	5,96	4,42	4,73	4,94	3,99	c
2013 apr.	5,37	5,75	4,48	4,14	4,61	2,93	x
2013 mai	5,15	5,61	4,32	3,86	3,70	3,11	x
2013 iun.	4,93	5,57	4,23	4,04	1,20	2,42	x
2013 iul.	4,78	5,49	3,84	4,05	2,57	2,64	x
2013 aug.	4,60	5,41	3,36	3,38	3,30	2,52	x
2013 sep.	4,43	5,12	2,39	3,13	2,80	1,95	x
2013 oct.	4,23	4,72	2,17	2,71	2,24	1,02	x
2013 nov.	4,11	4,77	2,08	2,38	1,30	1,88	x

Notă: Datele anuale reprezintă ratele medii ale dobânzilor aferente lunii decembrie.

10.4. Depozite în euro pe tipuri de depozite

10.4.1. Depozite existente în sold

(% p.a.)

Perioada	Depozite ale gospodăriilor populației							Depozite ale societăților nefinanciare				Împrumuturi din operațiuni repo
	overnight	total	la termen		rambursabile după notificare			overnight	total	la termen		
			cu durata inițială până la 2 ani inclusiv	cu durata inițială peste 2 ani	total	la cel multi 3 luni inclusiv	la mai mult de 3 luni			cu durata inițială până la 2 ani inclusiv	cu durata inițială peste 2 ani	
2008	3,75	5,36	5,36	3,66	x	x	x	1,39	6,12	6,38	1,23	x
2009	1,70	3,51	3,50	3,54	x	x	x	0,56	2,90	2,98	0,97	x
2010	1,21	3,19	3,18	3,23	x	x	x	0,39	2,64	2,71	0,76	c
2011	0,97	3,29	3,29	3,29	x	x	x	0,33	2,74	2,81	1,07	c
2012	0,87	3,12	3,11	3,54	x	x	x	0,23	2,43	2,48	1,32	c
2012 nov.	0,86	3,18	3,18	3,36	x	x	x	0,24	2,53	2,58	1,49	c
2012 dec.	0,87	3,12	3,11	3,54	x	x	x	0,23	2,43	2,48	1,32	c
2013 ian.	0,87	3,07	3,06	3,52	x	x	x	0,20	2,44	2,49	1,30	c
2013 feb.	0,86	3,02	3,01	3,51	x	x	x	0,21	2,41	2,46	1,23	c
2013 mar.	0,83	2,97	2,95	3,47	x	x	x	0,20	2,32	2,38	1,17	c
2013 apr.	0,70	2,90	2,87	3,41	x	x	x	0,19	2,23	2,27	1,48	c
2013 mai	0,68	2,78	2,77	3,05	x	x	x	0,18	2,13	2,17	1,48	c
2013 iun.	0,66	2,72	2,70	2,96	x	x	x	0,18	2,07	2,10	1,47	c
2013 iul.	0,60	2,67	2,62	3,46	x	x	x	0,17	2,02	2,06	1,42	c
2013 aug.	0,60	2,54	2,53	2,70	x	x	x	0,16	1,96	1,99	1,42	c
2013 sep.	0,59	2,49	2,46	3,05	x	x	x	0,17	1,88	1,91	1,43	c
2013 oct.	0,57	2,40	2,39	2,64	x	x	x	0,16	1,89	1,92	1,44	c
2013 nov.	0,52	2,32	2,31	2,45	x	x	x	0,15	1,83	1,86	1,32	c

10.4.2. Depozite noi la termen

(% p.a.)

Perioada	Depozite noi ale gospodăriilor populației			Depozite noi ale societăților nefinanciare			Împrumuturi noi din operațiuni repo
	cu durata inițială până la 1 an inclusiv	cu durata inițială peste 1 an și până la 2 ani inclusiv	cu durata inițială peste 2 ani	cu durata inițială până la 1 an inclusiv	cu durata inițială peste 1 an și până la 2 ani inclusiv	cu durata inițială peste 2 ani	
2008	6,36	3,99	4,90	6,36	1,41	2,93	x
2009	3,35	3,69	3,25	2,50	0,92	1,50	x
2010	3,44	3,80	2,83	2,45	2,21	0,91	c
2011	3,46	3,99	2,76	2,39	2,84	1,07	c
2012	3,35	3,55	5,01	1,98	1,78	1,70	c
2012 nov.	3,41	3,68	3,33	2,09	1,61	0,60	c
2012 dec.	3,35	3,55	5,01	1,98	1,78	1,70	c
2013 ian.	3,29	3,53	3,35	2,32	1,06	0,81	c
2013 feb.	3,22	3,44	3,22	2,09	1,16	1,03	c
2013 mar.	3,09	3,50	3,00	2,06	1,86	1,86	x
2013 apr.	3,02	3,18	3,13	2,03	0,79	2,44	x
2013 mai	2,81	3,03	2,81	1,70	1,59	0,91	c
2013 iun.	2,69	3,13	1,51	1,66	1,09	0,21	x
2013 iul.	2,63	2,99	5,81	1,88	1,75	0,94	c
2013 aug.	2,45	3,03	1,90	1,56	1,50	1,04	x
2013 sep.	2,42	3,41	1,96	1,53	1,02	1,34	x
2013 oct.	2,31	2,65	1,95	1,64	1,32	0,63	x
2013 nov.	2,19	2,59	1,53	1,46	1,00	0,39	x

Notă: Datele anuale reprezintă ratele medii ale dobânzilor aferente lunii decembrie.

10.5. Credite în lei

10.5.1. Credite existente în sold

(% p.a.)

Perioada	Credite acordate gospodăriilor populației				Credite acordate societăților nefinanciare			
	Total	cu durata inițială			Total	cu durata inițială		
		până la 1 an inclusiv	peste 1 an și până la 5 ani inclusiv	peste 5 ani		până la 1 an inclusiv	peste 1 an și până la 5 ani inclusiv	peste 5 ani
2008	16,59	22,41	17,82	15,22	18,34	18,96	18,23	17,07
2009	17,11	20,97	18,61	15,85	16,06	16,24	16,24	15,37
2010	14,83	16,48	15,49	14,23	10,57	9,98	10,98	11,53
2011	14,00	15,20	14,94	13,42	10,45	10,25	10,61	10,83
2012	13,26	14,05	14,16	12,56	10,11	10,06	9,99	10,35
2012 nov.	13,23	13,97	14,18	12,54	10,02	9,98	9,87	10,29
2012 dec.	13,26	14,05	14,16	12,56	10,11	10,06	9,99	10,35
2013 ian.	13,35	14,26	14,15	12,66	10,15	10,15	9,90	10,42
2013 feb.	13,34	14,22	14,18	12,66	10,10	10,11	9,81	10,39
2013 mar.	13,37	14,35	14,34	12,56	9,90	9,88	9,65	10,27
2013 apr.	13,05	13,91	14,01	12,27	9,45	9,36	9,19	9,97
2013 mai	12,91	13,79	13,84	12,1	9,08	8,92	8,89	9,72
2013 iun.	12,76	13,71	13,66	11,93	9,01	8,92	8,83	9,48
2013 iul.	12,47	12,90	13,64	11,57	9,02	9,02	8,77	9,40
2013 aug.	12,46	12,72	13,71	11,50	8,81	8,73	8,67	9,19
2013 sep.	12,29	12,40	13,68	11,24	8,43	8,34	8,27	8,88
2013 oct.	11,81	11,60	13,31	10,75	7,92	7,72	7,86	8,49
2013 nov.	11,60	11,48	13,08	10,50	7,57	7,25	7,59	8,27

10.5.2. Credite noi

(% p.a.)

Perioada	Credite noi acordate gospodăriilor populației				Credite noi acordate societăților nefinanciare			
	Total	cu durata inițială			Total	cu durata inițială		
		până la 1 an inclusiv	peste 1 an și până la 5 ani inclusiv	peste 5 ani		până la 1 an inclusiv	peste 1 an și până la 5 ani inclusiv	peste 5 ani
2008	17,64	18,37	20,38	15,38	19,51	19,73	18,43	18,58
2009	16,58	14,16	19,14	14,92	15,40	15,35	16,48	14,50
2010	11,68	12,03	12,19	11,34	9,40	9,50	9,36	9,28
2011	12,66	11,72	13,40	12,37	9,74	9,72	9,38	10,55
2012	12,41	9,80	13,16	11,11	9,76	9,62	10,55	9,94
2012 nov.	12,26	9,95	13,23	11,04	10,03	10,11	10,41	9,43
2012 dec.	12,41	9,80	13,16	11,11	9,76	9,62	10,55	9,94
2013 ian.	12,25	10,86	12,81	10,52	9,99	10,17	9,83	9,27
2013 feb.	12,64	12,07	13,08	10,94	9,58	9,43	10,47	9,79
2013 mar.	12,58	13,07	13,12	10,56	9,33	9,24	9,58	9,95
2013 apr.	12,22	11,91	12,75	10,13	9,57	9,57	9,61	9,46
2013 mai	11,84	12,51	12,34	9,70	9,46	9,45	9,45	9,52
2013 iun.	11,63	11,65	12,25	9,52	9,21	9,17	9,35	9,52
2013 iul.	11,44	12,75	12,16	9,12	8,63	8,52	9,36	8,43
2013 aug.	11,07	9,50	12,02	8,75	8,74	8,60	9,15	9,24
2013 sep.	10,26	8,94	12,02	7,47	7,90	8,14	7,56	7,51
2013 oct.	9,54	9,04	11,66	6,59	7,78	7,79	7,44	8,50
2013 nov.	9,29	10,20	11,18	6,40	7,51	7,48	7,58	7,57

Notă: Datele anuale reprezintă ratele medii ale dobânzilor aferente lunii decembrie.

10.6. Credite în euro

10.6.1. Credite existente în sold

(% p.a.)

Perioada	Credite acordate gospodăriilor populației				Credite acordate societăților nefinanciare				
	Total	cu durata inițială			Total	cu durata inițială			
		până la 1 an inclusiv	peste 1 an și până la 5 ani inclusiv	peste 5 ani		până la 1 an inclusiv	peste 1 an și până la 5 ani inclusiv	peste 5 ani	
2008	8,65	7,22	8,51	8,69	7,63	6,71	7,94	8,24	
2009	7,65	7,70	6,45	7,71	5,97	5,70	6,15	6,06	
2010	7,08	6,70	6,69	7,09	5,63	5,32	5,69	5,80	
2011	7,11	7,35	6,52	7,12	5,73	5,29	5,77	6,00	
2012	5,65	6,20	5,76	5,65	4,77	4,39	4,81	4,98	
2012	nov.	5,76	7,05	5,80	5,75	4,79	4,40	4,85	5,01
	dec.	5,65	6,20	5,76	5,65	4,77	4,39	4,81	4,98
2013	ian.	5,57	6,00	5,91	5,55	4,74	4,34	4,77	4,96
	feb.	5,54	6,23	6,03	5,53	4,75	4,42	4,77	4,94
	mar.	5,51	6,23	6,51	5,49	4,76	4,41	4,79	4,95
	apr.	5,48	6,11	6,29	5,47	4,76	4,40	4,78	4,95
	mai	5,46	6,30	6,35	5,44	4,76	4,38	4,77	4,96
	iun.	5,44	6,43	6,40	5,42	4,74	4,35	4,71	4,96
	iul.	5,41	6,26	6,60	5,39	4,74	4,36	4,72	4,96
	aug.	5,38	6,24	6,68	5,37	4,73	4,33	4,69	4,96
	sep.	5,38	6,27	6,72	5,36	4,71	4,27	4,69	4,95
	oct.	5,37	6,11	6,56	5,35	4,72	4,29	4,67	4,97
	nov.	5,37	6,14	6,64	5,35	4,72	4,29	4,67	4,98

10.6.2. Credite noi

(% p.a.)

Perioada	Credite noi acordate gospodăriilor populației				Credite noi acordate societăților nefinanciare				
	Total	cu durata inițială			Total	cu durata inițială			
		până la 1 an inclusiv	peste 1 an și până la 5 ani inclusiv	peste 5 ani		până la 1 an inclusiv	peste 1 an și până la 5 ani inclusiv	peste 5 ani	
2008	8,05	8,10	9,08	7,86	7,63	7,57	6,76	9,35	
2009	6,06	7,36	7,73	5,88	5,92	5,42	6,91	6,04	
2010	5,89	6,86	6,83	5,83	5,02	5,52	5,00	4,72	
2011	5,90	5,35	4,46	5,98	5,64	5,54	5,29	6,16	
2012	4,33	2,08	6,63	4,41	4,62	4,61	4,90	4,44	
2012	nov.	4,53	5,36	5,56	4,49	4,63	4,20	4,72	5,35
	dec.	4,33	2,08	6,63	4,41	4,62	4,61	4,90	4,44
2013	ian.	4,30	2,75	6,38	4,37	4,94	4,27	5,32	6,19
	feb.	4,57	6,13	6,97	4,49	5,02	4,71	5,30	5,30
	mar.	4,60	10,56	7,65	4,53	5,36	4,97	4,97	5,86
	apr.	4,45	5,30	3,60	4,54	5,07	4,45	4,72	6,11
	mai	5,04	7,38	5,27	5,02	4,80	4,82	4,91	4,69
	iun.	4,48	4,54	5,02	4,47	4,86	4,74	4,81	5,18
	iul.	4,59	4,48	6,00	4,55	5,27	4,87	5,36	5,55
	aug.	4,63	6,12	6,93	4,59	4,64	4,45	4,46	4,87
	sep.	4,87	7,43	6,68	4,76	4,84	4,41	4,78	6,25
	oct.	5,05	3,74	6,10	5,01	4,94	4,55	5,10	5,49
	nov.	5,33	8,84	7,60	5,18	4,70	4,55	4,64	5,47

Notă: Datele anuale reprezintă ratele medii ale dobânzilor aferente lunii decembrie.

10.7. Credite în lei pe tipuri de credite

10.7.1. Credite existente în sold

(% p.a.)

Perioada	Credite acordate gospodăriilor populației								
	credite acordate pe descoperit de cont	total	credite pentru locuințe			total	credite pentru consum și alte scopuri		
			cu durata inițială				cu durata inițială		
			până la 1 an inclusiv	peste 1 an și până la 5 ani inclusiv	peste 5 ani		până la 1 an inclusiv	peste 1 an și până la 5 ani inclusiv	peste 5 ani
2008	21,58	10,74	9,53	12,74	10,67	16,85	22,43	17,85	15,52
2009	21,43	11,40	15,75	12,39	11,36	17,39	20,98	18,65	16,19
2010	16,22	10,12	c	13,83	10,08	15,06	16,48	15,49	14,56
2011	14,83	9,43	c	10,82	9,41	14,21	15,20	14,95	13,72
2012	13,82	8,55	10,10	8,59	8,54	13,52	14,06	14,19	12,98
2012 nov.	13,64	8,47	10,17	8,57	8,46	13,49	13,98	14,21	12,94
2012 dec.	13,82	8,55	10,10	8,59	8,54	13,52	14,06	14,19	12,98
2013 ian.	14,02	8,80	10,25	8,55	8,80	13,61	14,26	14,19	13,07
2013 feb.	13,99	8,78	10,11	8,53	8,78	13,62	14,23	14,22	13,08
2013 mar.	14,00	8,71	10,10	8,53	8,71	13,66	14,36	14,38	12,99
2013 apr.	13,41	8,34	10,18	8,43	8,33	13,35	13,92	14,05	12,73
2013 mai	13,31	8,21	10,35	8,40	8,19	13,22	13,80	13,88	12,59
2013 iun.	13,25	8,02	10,49	8,35	7,99	13,08	13,71	13,71	12,44
2013 iul.	12,67	7,49	10,49	8,28	7,44	12,83	12,91	13,68	12,14
2013 aug.	12,60	7,43	10,09	8,17	7,38	12,84	12,72	13,76	12,11
2013 sep.	12,43	7,22	10,98	8,07	7,16	12,70	12,41	13,73	11,91
2013 oct.	11,70	6,67	10,06	7,97	6,60	12,29	11,61	13,37	11,56
2013 nov.	11,50	6,42	9,97	7,88	6,35	12,14	11,48	13,13	11,43

Perioada	Credite acordate societăților nefinanciare			
	credite acordate pe descoperit de cont	cu durata inițială		
		până la 1 an inclusiv	peste 1 an și până la 5 ani inclusiv	peste 5 ani
2008	18,33	18,96	18,23	17,07
2009	15,18	16,24	16,24	15,37
2010	8,42	9,98	10,98	11,53
2011	9,76	10,25	10,61	10,83
2012	9,96	10,06	9,99	10,35
2012 nov.	9,73	9,98	9,87	10,29
2012 dec.	9,96	10,06	9,99	10,35
2013 ian.	10,00	10,15	9,90	10,42
2013 feb.	9,85	10,11	9,81	10,39
2013 mar.	9,53	9,88	9,65	10,27
2013 apr.	8,88	9,36	9,19	9,97
2013 mai	8,36	8,92	8,89	9,72
2013 iun.	8,50	8,92	8,83	9,48
2013 iul.	8,62	9,02	8,77	9,40
2013 aug.	8,36	8,73	8,67	9,19
2013 sep.	7,77	8,34	8,27	8,88
2013 oct.	7,05	7,72	7,86	8,49
2013 nov.	6,48	7,25	7,59	8,27

Notă: Datele anuale reprezintă ratele medii ale dobânzilor aferente lunii decembrie.

10.7. Credite în lei pe tipuri de credite

10.7.2. Credite noi

(% p.a.)

Perioada	Credite noi acordate gospodăriilor populației											
	total	credite noi pentru locuințe					Dobânda anuală efectivă medie	total	credite noi pentru consum			
		cu durata inițială				peste 10 ani			cu durata inițială			Dobânda anuală efectivă medie
		până la 1 an inclusiv	peste 1 an și până la 5 ani inclusiv	peste 5 ani și până la 10 ani inclusiv	peste 10 ani				până la 1 an inclusiv	peste 1 an și până la 5 ani inclusiv	peste 5 ani	
2008	8,93	9,49	8,66	11,09	8,88	11,41	17,97	17,27	20,21	16,09	23,12	
2009	12,58	12,70	12,62	15,34	11,72	13,41	17,04	17,22	18,90	15,02	21,96	
2010	10,03	c	10,10	11,30	9,70	10,80	11,42	11,86	11,51	11,35	17,51	
2011	7,76	c	8,22	8,13	7,70	9,02	12,87	12,53	13,16	12,74	16,79	
2012	8,35	c	8,21	8,33	8,33	8,78	13,05	12,81	13,07	12,94	15,24	
2012 nov.	8,21	c	8,25	8,43	7,95	8,61	13,05	14,25	13,07	12,85	15,60	
2012 dec.	8,35	c	8,21	8,33	8,33	8,78	13,05	12,81	13,07	12,94	15,24	
2013 ian.	8,38	c	8,26	7,35	8,57	8,75	12,79	13,23	12,85	12,35	15,86	
2013 feb.	8,35	11,87	8,71	7,53	8,31	8,72	12,83	14,54	12,83	12,74	16,00	
2013 mar.	8,34	c	8,44	8,49	8,24	8,89	12,91	12,46	12,96	12,58	15,79	
2013 apr.	7,58	c	8,53	7,70	7,44	8,05	12,63	14,26	12,64	12,40	15,57	
2013 mai	7,25	c	8,36	7,48	6,97	7,82	12,23	12,55	12,28	11,82	15,20	
2013 iun.	7,02	7,47	8,15	7,15	6,82	7,59	12,15	12,81	12,17	11,70	15,07	
2013 iul.	7,04	c	7,78	7,38	6,89	7,36	12,08	13,18	12,13	11,55	14,83	
2013 aug.	6,96	c	7,01	6,91	6,93	7,33	11,95	12,00	12,00	11,52	15,20	
2013 sep.	6,29	c	6,87	6,66	6,23	6,98	11,94	11,01	12,00	11,60	14,47	
2013 oct.	5,78	c	6,68	6,52	5,72	6,49	11,45	9,53	11,56	10,85	13,90	
2013 nov.	5,57	c	6,60	6,06	5,50	6,24	11,01	11,26	11,06	10,47	13,30	

Perioada	Credite noi acordate gospodăriilor populației (continuare)				Credite noi acordate societăților nefinanciare							
	credite noi pentru alte scopuri				cu valoarea până la 1 milion echivalent euro				cu valoarea peste 1 milion echivalent euro			
	total	cu durata inițială			total	cu durata inițială			total	cu durata inițială		
		până la 1 an inclusiv	peste 1 an și până la 5 ani inclusiv	peste 5 ani		până la 1 an inclusiv	peste 1 an și până la 5 ani inclusiv	peste 5 ani		până la 1 an inclusiv	peste 1 an și până la 5 ani inclusiv	peste 5 ani
2008	22,07	20,99	24,62	17,45	19,90	20,03	20,08	18,04	18,88	19,22	16,41	19,42
2009	14,98	13,65	23,29	14,47	16,24	16,29	17,01	14,50	13,71	13,54	15,26	14,51
2010	14,96	12,11	19,99	12,71	10,65	10,37	11,39	12,23	8,67	8,20	8,32	9,05
2011	12,41	11,22	14,90	10,66	10,75	10,65	10,95	11,50	8,77	8,61	8,49	10,07
2012	11,48	9,44	18,30	10,67	10,52	10,45	10,74	10,63	8,79	8,70	9,71	9,13
2012 nov.	10,93	9,74	18,09	10,69	10,53	10,48	10,54	11,01	9,24	9,37	10,00	8,81
2012 dec.	11,48	9,44	18,30	10,67	10,52	10,45	10,74	10,63	8,79	8,70	9,71	9,13
2013 ian.	12,19	10,42	13,43	10,30	10,60	10,45	11,31	11,05	9,20	9,61	8,62	8,83
2013 feb.	15,39	11,34	19,46	11,93	10,45	10,38	10,80	10,52	8,37	7,99	9,11	9,53
2013 mar.	15,21	14,12	18,11	10,48	10,24	10,09	10,91	10,39	8,21	8,26	7,57	9,20
2013 apr.	13,89	11,15	17,47	10,93	10,00	9,82	10,64	10,55	8,65	9,01	7,58	7,88
2013 mai	14,04	12,82	16,05	9,67	9,62	9,49	10,01	10,00	8,95	9,24	8,77	8,56
2013 iun.	14,08	11,15	18,10	10,45	9,49	9,35	10,03	10,37	8,60	8,75	8,17	8,22
2013 iul.	12,07	12,20	15,14	9,85	9,42	9,33	9,91	9,34	7,44	6,91	8,33	8,05
2013 aug.	10,23	9,00	15,10	10,06	9,11	8,93	9,61	9,88	8,01	7,91	7,88	8,61
2013 sep.	9,73	8,64	15,36	9,95	8,59	8,46	8,93	9,31	7,23	7,60	6,03	7,24
2013 oct.	10,72	8,87	16,09	8,20	8,34	8,20	8,84	8,85	6,94	6,97	6,38	8,17
2013 nov.	11,79	9,74	15,51	7,83	7,81	7,71	8,04	8,08	6,86	6,85	6,82	6,93

Notă: Datele anuale reprezintă ratele medii ale dobânzilor aferente lunii decembrie.

10.8. Credite în euro pe tipuri de credite

10.8.1. Credite existente în sold

(% p.a.)

Perioada	Credite acordate gospodăriilor populației								
	credite acordate pe descoperit de cont	total	credite pentru locuințe			total	credite pentru consum și alte scopuri		
			cu durata inițială				cu durata inițială		
			până la 1 an inclusiv	peste 1 an și până la 5 ani inclusiv	peste 5 ani		până la 1 an inclusiv	peste 1 an și până la 5 ani inclusiv	peste 5 ani
2008	11,08	7,74	7,82	7,40	7,74	9,15	7,02	8,61	9,25
2009	10,68	6,60	7,06	5,23	6,62	8,32	8,06	6,59	8,48
2010	9,88	6,03	5,00	6,22	6,03	7,96	7,29	6,74	8,06
2011	10,67	6,23	3,99	6,36	6,23	8,04	8,20	6,54	8,13
2012	8,81	4,82	4,88	6,38	4,82	6,77	6,33	5,71	6,82
2012 nov.	8,82	4,90	4,95	6,33	4,90	6,88	7,28	5,75	6,93
2012 dec.	8,81	4,82	4,88	6,38	4,82	6,77	6,33	5,71	6,82
2013 ian.	10,32	4,73	4,86	6,20	4,73	6,70	6,11	5,89	6,74
2013 feb.	9,92	4,72	4,90	6,17	4,72	6,68	6,29	6,02	6,71
2013 mar.	9,60	4,70	4,89	6,15	4,70	6,67	6,29	6,54	6,68
2013 apr.	8,24	4,69	4,91	6,16	4,69	6,63	6,16	6,30	6,65
2013 mai	8,16	4,68	4,91	5,86	4,68	6,62	6,37	6,40	6,63
2013 iun.	8,40	4,67	4,91	5,99	4,67	6,60	6,51	6,44	6,61
2013 iul.	8,08	4,66	4,91	6,22	4,66	6,58	6,33	6,63	6,58
2013 aug.	7,98	4,66	4,77	6,20	4,66	6,57	6,32	6,73	6,57
2013 sep.	7,98	4,66	4,78	6,16	4,66	6,57	6,34	6,78	6,57
2013 oct.	7,80	4,66	4,11	6,06	4,66	6,56	6,27	6,61	6,56
2013 nov.	7,92	4,66	3,99	6,10	4,66	6,57	6,29	6,69	6,57

Perioada	Credite acordate societăților nefinanciare			
	credite acordate pe descoperit de cont	cu durata inițială		
		până la 1 an inclusiv	peste 1 an și până la 5 ani inclusiv	peste 5 ani
2008	5,50	6,71	7,94	8,24
2009	5,04	5,70	6,15	6,06
2010	4,72	5,32	5,69	5,80
2011	4,89	5,29	5,77	6,00
2012	3,97	4,39	4,81	4,98
2012 nov.	4,00	4,40	4,85	5,01
2012 dec.	3,97	4,39	4,81	4,98
2013 ian.	3,81	4,34	4,77	4,96
2013 feb.	3,79	4,42	4,77	4,94
2013 mar.	3,85	4,41	4,79	4,95
2013 apr.	3,85	4,40	4,78	4,95
2013 mai	3,86	4,38	4,77	4,96
2013 iun.	3,82	4,35	4,71	4,96
2013 iul.	3,85	4,36	4,72	4,96
2013 aug.	3,80	4,33	4,69	4,96
2013 sep.	3,73	4,27	4,69	4,95
2013 oct.	3,72	4,29	4,67	4,97
2013 nov.	3,70	4,29	4,67	4,98

Notă: Datele anuale reprezintă ratele medii ale dobânzilor aferente lunii decembrie.

10.8. Credite în euro pe tipuri de credite

10.8.2. Credite noi

(% p.a.)

Perioada	Credite noi acordate gospodăriilor populației											
	credite noi pentru locuințe						credite noi pentru consum					
	total	cu durata inițială				Dobânda anuală efectivă medie	total	cu durata inițială			Dobânda anuală efectivă medie	
		până la 1 an inclusiv	peste 1 an și până la 5 ani inclusiv	peste 5 ani și până la 10 ani inclusiv	peste 10 ani			până la 1 an inclusiv	peste 1 an și până la 5 ani inclusiv	peste 5 ani		
2008	7,03	10,90	7,57	11,49	6,79	9,17	8,77	8,06	9,19	8,66	11,20	
2009	5,06	6,69	6,61	5,58	4,98	6,24	8,46	10,19	10,20	8,22	10,04	
2010	5,24	c	5,28	5,84	5,23	6,15	6,88	7,82	8,14	6,80	8,44	
2011	5,67	c	9,36	6,01	5,67	6,21	6,45	6,87	3,61	6,70	8,15	
2012	4,31	x	5,74	4,79	4,29	4,76	4,22	1,79	6,31	5,21	4,74	
2012	nov.	4,37	c	3,59	4,78	4,35	4,80	5,55	6,55	6,43	5,39	6,14
	dec.	4,31	x	5,74	4,79	4,29	4,76	4,22	1,79	6,31	5,21	4,74
2013	ian.	4,28	x	3,86	4,35	4,27	4,75	5,23	5,37	6,75	5,13	6,03
	feb.	4,39	x	4,43	4,47	4,38	4,83	5,33	5,85	6,57	5,11	6,17
	mar.	4,44	x	4,91	4,67	4,43	4,87	5,32	7,79	6,27	5,17	5,92
	apr.	4,41	c	6,59	4,68	4,40	4,81	4,50	5,27	3,38	5,91	6,77
	mai	4,65	x	4,00	5,04	4,65	5,10	6,34	7,38	5,44	6,49	7,49
	iun.	4,41	c	x	4,41	4,41	4,84	5,37	6,30	4,79	5,51	6,12
	iul.	4,45	x	5,02	4,79	4,44	4,83	5,64	4,48	5,64	5,69	6,43
	aug.	4,53	x	4,89	4,85	4,52	4,94	5,69	5,92	6,91	5,43	6,73
	sep.	4,71	c	5,98	5,29	4,65	5,17	6,26	7,43	6,89	5,83	7,07
	oct.	4,88	c	4,39	5,58	4,91	5,38	5,84	7,24	6,74	5,40	6,40
nov.	5,07	x	5,71	5,59	5,04	5,63	6,11	8,84	6,98	5,79	6,87	

Perioada	Credite noi acordate gospodăriilor populației (continuare)				Credite noi acordate societăților nefinanciare								
	credite noi pentru alte scopuri				cu valoarea până la 1 milion echivalent euro				cu valoarea peste 1 milion echivalent euro				
	total	cu durata inițială			total	cu durata inițială			total	cu durata inițială			
		până la 1 an inclusiv	peste 1 an și până la 5 ani inclusiv	peste 5 ani		până la 1 an inclusiv	peste 1 an și până la 5 ani inclusiv	peste 5 ani		până la 1 an inclusiv	peste 1 an și până la 5 ani inclusiv	peste 5 ani	
2008	8,40	8,01	16,38	8,08	8,74	8,26	9,19	9,54	7,03	7,19	6,07	9,10	
2009	6,39	5,89	6,25	7,14	6,74	6,63	6,43	7,36	5,67	4,90	7,02	5,80	
2010	6,90	6,22	6,97	8,06	6,38	6,34	5,96	6,86	4,66	4,99	4,81	4,41	
2011	5,77	7,17	4,71	8,24	6,10	5,87	6,03	6,76	5,42	5,35	4,92	5,94	
2012	8,06	c	9,58	7,02	5,57	5,18	5,36	6,63	4,24	4,20	4,68	4,03	
2012	nov.	7,22	c	8,85	6,95	5,43	5,18	5,33	6,08	4,12	3,53	4,37	4,90
	dec.	8,06	c	9,58	7,02	5,57	5,18	5,36	6,63	4,24	4,20	4,68	4,03
2013	ian.	3,31	c	10,10	7,79	5,08	4,10	5,48	6,88	4,86	4,35	5,19	5,87
	feb.	9,20	11,31	9,36	8,65	5,80	5,45	5,68	6,92	4,69	4,43	5,00	4,90
	mar.	9,61	c	13,85	7,45	5,83	5,27	5,92	6,59	5,16	4,82	4,18	5,71
	apr.	9,23	x	11,79	7,25	5,51	4,89	5,22	6,95	4,81	4,07	4,42	5,78
	mai	12,32	x	13,80	7,23	5,42	5,35	5,32	5,75	4,50	4,56	4,52	4,42
	iun.	8,08	x	12,53	7,12	5,30	5,21	4,95	6,42	4,56	4,25	4,72	4,72
	iul.	9,01	x	10,04	8,36	5,35	5,02	5,22	6,10	5,21	4,71	5,44	5,30
	aug.	8,45	c	10,38	7,77	5,21	5,12	4,96	5,77	4,32	4,05	3,28	4,66
	sep.	7,69	c	12,41	7,01	5,41	4,60	5,51	6,49	4,59	4,35	4,52	5,98
	oct.	6,73	8,97	8,45	5,86	5,37	5,31	5,15	5,76	4,74	4,25	5,07	5,39
nov.	8,60	x	10,74	6,69	5,01	4,78	5,17	5,33	4,65	4,49	4,59	5,53	

Notă: Datele anuale reprezintă ratele medii ale dobânzilor aferente lunii decembrie.

11.2. Principalii indicatori de prudențialitate

(procente)

Perioada	Indicatorul de solvabilitate ($\geq 8\%$) ^{1,2}	Efectul de pârghie ^{1,2}	Rata generală de risc ²	Plasamente și credite interbancare (valoare brută) / Total activ (valoare brută)	Credite acordate clienței nebankare (valoare brută) / Total activ (valoare brută)	Creanțe depreciate ale clienței nebankare (valoare netă) / Total portofoliu credite aferent clienței nebankare (valoare netă) ³
2008	13,76	8,13	50,73	26,01	62,50	x
2009	14,67	7,55	47,29	23,03	59,13	x
2010	15,02	8,11	44,61	19,58	58,64	x
2011	14,87	8,07	42,65	16,90	59,24	x
2012	14,94	8,02	38,80	14,74	60,78	12,00
2012 nov.	x	8,20	x	15,05	61,19	12,13
2012 dec.	14,94	8,02	38,80	14,74	60,78	12,00
2013 ian.	x	8,21	x	14,34	61,31	12,17
2013 feb.	x	8,19	x	14,48	61,29	12,25
2013 mar.	15,03	8,20	39,20	15,06	61,47	12,28
2013 apr.	x	8,25	x	14,36	61,54	12,32
2013 mai	x	8,11	x	14,89	61,66	12,41
2013 iun.	14,67	8,02	38,93	14,32	61,56	12,16
2013 iul.	x	7,90	x	14,37	61,76	12,20
2013 aug.	x	7,93	x	14,80	61,26	12,46
2013 sep.	13,92	7,49	38,03	14,27	61,33	12,42
2013 oct.	x	7,59	x	14,89	60,63	12,42
2013 nov.	x	7,65	x	15,07	60,19	12,68

Perioada	Creanțe depreciate ale clienței nebankare (valoare netă) / Total datorii ³	Creanțe depreciate ale clienței nebankare (valoare netă) / Total active (valoare netă) ³	Rata riscului de credit ^{2,4}	Rata creditelor neperformante ^{2,4}	Indicatorul de lichiditate ⁵
2008	x	x	6,52	x	2,47
2009	x	x	15,29	7,89	1,38
2010	x	x	20,82	11,85	1,35
2011	x	x	23,28	14,33	1,36
2012	7,87	7,05	29,91	18,24	1,42
2012 nov.	8,04	7,19	28,32	17,92	1,38
2012 dec.	7,87	7,05	29,91	18,24	1,42
2013 ian.	8,10	7,22	30,18	18,69	1,44
2013 feb.	8,14	7,26	29,15	19,05	1,46
2013 mar.	8,17	7,29	29,98	19,08	1,46
2013 apr.	8,23	7,32	30,03	19,46	1,47
2013 mai	8,30	7,38	30,32	20,26	1,50
2013 iun.	8,10	7,21	30,49	20,30	1,48
2013 iul.	8,18	7,26	31,38	20,93	1,48
2013 aug.	8,26	7,34	31,65	21,00	1,49
2013 sep.	8,21	7,32	31,77	21,56	1,48
2013 oct.	8,12	7,22	31,97	21,70	1,50
2013 nov.	8,22	7,31	31,97	21,95	1,51

1) Conform Ordinului BNR nr. 13/2011; începând din ianuarie 2008, pentru calculul efectului de pârghie sunt luate în considerare activele medii;

2) Indicatorii cuprind numai băncile persoane juridice române și Creditcoop; sucursalele băncilor străine nu raportează solvabilitatea, fondurile proprii și clasificarea creditelor;

3) Conform Ordinului BNR nr. 27/2010, cu modificările și completările ulterioare, și Ordinului BNR nr. 2/2011;

4) Conform Regulamentului BNR nr. 16/2012 și Ordinului BNR nr. 15/2012, cu modificările și completările ulterioare;

5) Conform Ordinului BNR nr. 22/2011 și Regulamentului BNR nr. 25/2011; indicatorul de lichiditate este exprimat în unități.

Notă: Din ianuarie 2012 indicatorii se calculează potrivit raportărilor întocmite în conformitate cu IFRS.

11.3. Informații de risc de credit*

Perioada	Total sume datorate - Risc global (mil. lei)	Total sume restante (mil. lei)	Număr debitori (persoane fizice și juridice)	Număr debitori cu restante (persoane fizice și juridice)	Număr interogări ale bazei de date a CRC pentru debitorii proprii și potențiali	Număr interogări ale bazei de date a CRC pentru debitorii potențiali, cu acordul acestora	Număr credite acordate și angajamente asumate de către instituțiile de credit	Număr debitori (persoane fizice și juridice) raportați de două sau mai multe persoane declarante**	Număr debitori (persoane fizice și juridice) total persoane declarante**	Număr debitori cu restante (persoane fizice și juridice) total persoane declarante**
a) Instituții de credit										
2008	226 379	3 323	1 027 710	138 937	309 967	303 933	1 599 936	84 931	x	x
2009	226 393	7 839	986 031	201 625	310 086	237 820	1 532 080	123 843	1 075 076	235 620
2010	237 488	15 031	957 183	218 359	146 933	83 690	1 482 764	107 656	1 028 377	242 951
2011	257 575	19 911	962 814	224 584	143 968	78 351	1 491 533	98 005	1 022 184	244 186
2012	262 811	27 577	932 320	231 397	128 014	73 093	1 475 874	92 759	986 934	248 291
2012 nov.	267 186	27 412	937 117	232 347	163 103	91 112	1 486 046	93 774	992 618	250 476
2012 dec.	262 811	27 577	932 320	231 397	128 014	73 093	1 475 874	92 759	986 934	248 291
2013 ian.	260 373	28 077	926 218	229 865	130 774	69 688	1 469 133	91 859	980 913	246 938
2013 feb.	259 131	28 704	925 555	240 139	149 664	81 904	1 468 144	92 057	979 549	257 131
2013 mar.	260 818	29 172	923 591	235 204	161 044	89 039	1 466 730	91 245	978 600	252 574
2013 apr.	256 558	29 598	920 416	230 441	172 506	96 241	1 466 275	89 949	975 497	247 044
2013 mai	257 368	30 500	920 837	235 414	164 806	89 635	1 471 985	89 905	975 889	251 959
2013 iun.	259 981	31 243	918 565	244 636	165 753	90 309	1 470 801	89 336	972 704	261 786
2013 iul.	256 467	31 297	912 007	231 620	188 071	103 385	1 462 866	87 196	965 921	247 711
2013 aug.	259 423	32 076	913 399	230 633	159 996	87 635	1 471 113	88 920	967 030	247 062
2013 sep.	258 643	32 380	907 848	235 272	167 497	91 394	1 464 202	89 221	965 161	252 919
2013 oct.	256 427	32 407	903 796	223 326	186 369	99 092	1 459 260	88 441	961 272	240 222
2013 nov.	254 871	32 867	904 082	224 090	172 974	92 722	1 460 427	88 177	961 537	241 098

b) IFN + IEME + IP

2010	19 836	1 630	112 227	32 223	9 453	6 549	225 911
2011	18 969	1 822	95 598	25 636	11 140	7 857	191 040
2012	17 904	2 262	90 316	22 176	10 329	7 128	183 199
2012 nov.	18 487	2 302	91 622	23 546	13 706	9 636	184 916
2012 dec.	17 904	2 262	90 316	22 176	10 329	7 128	183 199
2013 ian.	17 746	2 401	90 166	22 338	11 340	7 478	183 060
2013 feb.	17 705	2 455	89 446	22 431	13 388	9 176	182 321
2013 mar.	17 928	2 469	89 649	22 674	14 859	10 468	182 925
2013 apr.	17 617	2 536	88 818	21 794	14 990	10 747	181 796
2013 mai	17 747	2 562	88 700	21 692	12 189	8 653	182 161
2013 iun.	17 827	2 692	87 564	22 372	12 775	8 770	180 053
2013 iul.	17 630	2 650	86 930	21 056	15 138	10 840	178 856
2013 aug.	17 660	2 655	87 100	21 310	13 239	9 263	178 827
2013 sep.	17 916	2 680	92 674	22 778	13 147	9 227	184 834
2013 oct.	17 895	2 661	92 526	21 866	15 675	10 978	185 671
2013 nov.	17 883	2 661	92 344	21 996	16 189	11 387	185 961

Notă: Începând cu 1 februarie 2012 a intrat în vigoare Regulamentul BNR nr. 2/2012 privind organizarea și funcționarea la Banca Națională a României a Centralei Riscului de Credit.

*) Se referă la expunerea față de un singur debitor, expunere egală sau mai mare de 20 000 lei.

***) Persoane declarante sunt instituțiile de credit, instituțiile financiare nebankare înscrise în Registrul special (IFN), instituțiile emitente de monedă electronică care înregistrează un nivel semnificativ al activității de creditare (IEME) și instituțiile de plată care înregistrează un nivel semnificativ al activității de creditare (IP).

11.4. Credite acordate și angajamente asumate de instituțiile de credit*

(milioane lei)

Perioada	Total sume acordate	Forma de proprietate a beneficiarului de credit							Moneda				
		Proprie- tate privată	Proprie- tate de stat	Proprietate mixtă		Proprie- tate coope- ratistă	Persoane fizice	Proprie- tate obștească	lei	euro	dolari SUA	alte valute	
				Societăți comerciale cu partici- pare de capital străin	Societăți comerciale cu partici- pare de capital privat și de stat autohton								
2008	258 473	157 435	13 684	3 485	1 341	414	81 920	194	89 330	145 830	10 915	12 398	
2009	259 929	152 539	16 542	3 394	1 299	548	85 339	268	88 633	150 532	8 187	12 577	
2010	275 644	161 429	17 572	4 288	1 234	818	89 906	397	92 952	162 080	7 730	12 882	
2011	300 873	179 062	19 843	3 720	1 389	945	95 474	440	103 709	175 174	8 951	13 038	
2012	308 206	182 106	20 944	3 856	1 201	1 039	98 340	721	109 193	177 963	8 435	12 615	
2012	nov.	309 064	183 511	20 460	3 733	1 436	98 343	554	110 168	177 768	8 445	12 683	
	dec.	308 206	182 106	20 944	3 856	1 201	98 340	721	109 193	177 963	8 435	12 615	
2013	ian.	307 117	180 839	20 884	3 895	1 240	98 471	731	109 024	177 831	7 705	12 557	
	feb.	306 841	180 679	20 756	3 957	1 216	98 466	721	109 174	177 404	7 804	12 460	
	mar.	307 318	180 901	20 823	3 962	1 237	98 678	714	109 187	177 625	8 077	12 429	
	apr.	307 739	181 991	20 234	3 823	1 221	98 771	713	108 769	178 466	8 125	12 379	
	mai	307 336	181 375	20 171	3 841	1 230	99 014	726	108 744	178 326	7 918	12 349	
	iun.	307 623	181 287	20 388	3 876	1 228	99 195	725	108 976	178 331	8 039	12 276	
	iul.	307 339	180 644	20 864	3 743	1 240	964	99 163	722	110 003	177 203	7 942	12 191
	aug.	309 990	182 590	20 568	4 330	1 226	1 009	99 542	726	112 072	178 114	7 643	12 161
	sep.	309 629	182 615	20 839	3 664	1 195	1 040	99 548	727	113 731	176 096	7 661	12 141
	oct.	309 228	182 402	20 624	3 555	1 207	1 049	99 661	730	114 858	174 622	7 655	12 093
nov.	307 956	181 272	20 447	3 438	1 146	1 003	99 919	731	114 859	173 823	7 140	12 133	

Perioada	Total sume acordate	Sector de activitate							Forma de proprietate a instituțiilor de credit		Încadrarea juridică a instituțiilor de credit	
		Industria	Servicii	Construcții	Agri- cultură, silvi- cultură, pisci- cultură	Activități de intermedieri financiare și asigurări	Administra- ție publică și apărare, asigurări sociale din sistemul public, învățământ, sănătate și asistență socială	Persoane fizice	Instituții de credit de stat și cu capital majoritar de stat	Instituții de credit private și cu capital majoritar privat	Instituții de credit - persoane juridice române	Sucursa- lele din România ale insti- tuțiilor de credit străine
2008	258 473	49 575	73 207	30 371	5 669	8 503	9 229	81 920	7 903	250 569	235 342	23 131
2009	259 929	46 331	70 006	31 349	6 682	8 945	11 276	85 339	9 761	250 168	236 573	23 357
2010	275 644	50 416	74 079	32 983	7 987	7 293	12 980	89 906	10 842	264 802	251 237	24 407
2011	300 873	57 290	81 947	34 713	10 428	6 619	14 402	95 474	12 928	287 944	270 986	29 887
2012	308 206	58 296	82 814	33 881	11 780	6 763	16 332	98 340	15 590	292 616	277 936	30 270
2012	nov.	309 064	58 043	83 527	34 104	12 052	6 678	98 343	15 514	293 550	279 696	29 369
	dec.	308 206	58 296	82 814	33 881	11 780	6 763	98 340	15 590	292 616	277 936	30 270
2013	ian.	307 117	57 200	82 841	33 812	11 929	6 475	98 471	15 816	291 301	277 592	29 525
	feb.	306 841	57 435	82 405	33 858	12 043	6 210	98 466	15 937	290 904	277 386	29 454
	mar.	307 318	58 053	82 525	33 893	11 447	6 204	98 678	15 885	291 433	277 512	29 806
	apr.	307 739	57 116	82 823	34 310	11 476	6 954	98 771	15 967	291 772	278 792	28 947
	mai	307 336	57 133	82 447	34 113	11 347	7 044	99 014	15 942	291 394	278 441	28 896
	iun.	307 623	57 292	82 658	33 893	11 305	7 115	99 195	15 914	291 709	278 797	28 825
	iul.	307 339	57 952	82 254	33 729	10 881	7 086	99 163	16 375	290 964	278 756	28 582
	aug.	309 990	59 142	82 401	34 141	11 148	7 154	99 542	16 638	293 352	282 047	27 944
	sep.	309 629	58 182	82 640	34 326	11 292	7 179	99 548	17 262	292 367	283 046	26 583
	oct.	309 228	58 435	82 538	33 691	11 342	7 260	99 661	17 376	291 852	282 880	26 348
nov.	307 956	58 484	82 028	33 325	11 375	6 706	99 919	17 426	290 530	281 694	26 262	

Perioada	Total sume acordate	Tip de risc									
		Credite de trezorerie	Credite pentru finanțarea stocurilor	Credite pentru echipa- mente	Credite pentru finanțarea operațiu- nilor de comerț exterior	Creanțe comerciale	Credite ipotecare	Alte credite pentru investiții imobiliare	Obligațiuni	Alte credite acordate clientelei	
2008	258 473	65 306	x	x	166	3 042	x	x	150	30 487	
2009	259 929	64 348	x	x	376	4 662	x	x	236	27 791	
2010	275 644	65 426	x	x	230	5 930	x	x	242	32 245	
2011	300 873	71 220	x	x	238	7 367	x	x	318	34 528	
2012	308 206	73 396	13 921	40 884	133	7 155	30 554	35 777	296	34 098	
2012	nov.	309 064	74 154	13 941	40 867	132	6 995	30 368	35 670	296	33 851
	dec.	308 206	73 396	13 921	40 884	133	7 155	30 554	35 777	296	34 098
2013	ian.	307 117	72 888	13 942	41 080	133	7 060	30 823	35 812	296	33 606
	feb.	306 841	72 562	13 986	40 997	130	7 047	31 039	35 730	282	33 776
	mar.	307 318	72 774	13 971	41 013	132	6 955	31 212	36 191	256	33 693
	apr.	307 739	72 960	13 640	40 994	132	6 706	31 519	36 239	256	34 465
	mai	307 336	73 055	13 462	40 917	130	6 627	31 800	36 241	256	34 469
	iun.	307 623	73 653	13 269	41 159	131	6 512	32 077	36 345	256	34 419
	iul.	307 339	73 853	13 218	41 426	132	6 645	32 311	36 503	256	34 060
	aug.	309 990	74 040	13 209	41 572	118	6 749	32 548	36 644	256	34 345
	sep.	309 629	74 055	13 209	41 449	423	6 958	33 108	35 577	256	34 624
	oct.	309 228	74 804	12 995	41 283	421	6 927	33 108	35 628	256	34 491
	nov.	307 956	74 627	12 879	40 770	295	6 712	33 352	35 676	256	34 626

Perioada	Tip de risc (continuare)					Termen de acordare		
	Angajamente asumate în numele debitorului față de o persoană fizică sau juridică, alta decât persoanele declarante, sau față de o instituție de credit/instituție financiară din străinătate	Angajamente asumate față de debitor	Depozite de garanții vărsate pentru operațiuni cu instrumente financiare derivate	Credite de consum	Vânzări în rate	Pe termen scurt (până la 12 luni)	Pe termen mediu (1-5 ani)	Pe termen lung (peste 5 ani)
2008	x	x	-	x	x	55 819	70 636	132 018
2009	x	x	-	x	x	53 349	67 654	138 926
2010	x	x	-	x	x	55 194	73 501	146 949
2011	x	x	-	x	x	58 368	81 598	160 907
2012	20 351	2 423	-	49 216	-	56 518	85 797	165 891
2012	nov.	20 740	2 397	49 655	-	56 773	86 572	165 719
	dec.	20 351	2 423	49 216	-	56 518	85 797	165 891
2013	ian.	20 047	2 425	49 003	-	55 701	85 315	166 101
	feb.	20 220	2 414	48 658	-	56 006	85 076	165 759
	mar.	20 106	2 486	48 529	-	55 299	85 759	166 259
	apr.	19 992	2 595	48 239	-	54 488	85 650	167 602
	mai	19 678	2 563	48 138	-	54 570	85 348	167 418
	iun.	19 745	2 169	47 886	-	55 471	84 071	168 080
	iul.	19 338	2 147	47 449	-	55 556	84 125	167 657
	aug.	21 146	1 925	47 439	-	56 342	85 298	168 350
	sep.	20 209	2 072	47 689	-	57 545	84 597	167 487
	oct.	20 106	1 879	47 328	-	58 563	83 689	166 975
	nov.	19 581	1 894	47 288	-	58 540	83 630	165 786

Notă: Începând cu 1 februarie 2012 a intrat în vigoare Regulamentul BNR nr. 2/2012 privind organizarea și funcționarea la Banca Națională a României a Centralei Riscului de Credit.

*) Se referă la expunerea față de un singur debitor, expunere egală sau mai mare de 20 000 lei, și reprezintă 90,4 la sută din valoarea creditelor acordate și a angajamentelor asumate de către sistemul bancar, conform datelor la 30 iunie 2013. Suma acordată reprezintă creditul acordat sau angajamentul asumat conform contractului. Suma acordată nu este actualizată în luna curentă pentru creditele sau angajamentele acordate în valută raportate în lunile anterioare.

11.5. Credite acordate de instituțiile de credit*

(milioane lei)

Perioada	Total sume acordate	Forma de proprietate a beneficiarului de credit							Moneda			
		Proprie- tate privată	Proprietate de stat	Proprietate mixtă		Proprietate cooperativă	Persoane fizice	Proprie- tate obștească	lei	euro	dolari SUA	alte valute
				Societăți comer- ciale cu partici- pare de capital străin	Societăți comer- ciale cu participare de capital privat și de stat autohton							
2008	234 306	136 860	12 416	1 707	980	392	81 758	192	82 783	131 356	7 813	12 355
2009	238 350	134 014	15 521	2 001	895	466	85 189	264	82 016	137 841	5 957	12 536
2010	254 065	143 058	16 688	2 402	939	774	89 812	391	85 840	149 626	5 762	12 838
2011	276 597	157 556	18 856	2 435	1 077	837	95 416	420	93 065	163 280	7 265	12 988
2012	285 431	162 105	19 959	2 671	862	958	98 176	700	98 746	167 322	6 907	12 456
2012 nov.	285 927	162 911	19 748	2 549	1 091	942	98 153	534	99 218	167 279	6 907	12 523
2012 dec.	285 431	162 105	19 959	2 671	862	958	98 176	700	98 746	167 322	6 907	12 456
2013 ian.	284 645	161 099	19 951	2 705	906	972	98 301	711	98 646	167 347	6 258	12 394
2013 feb.	284 207	160 787	19 847	2 722	886	963	98 302	701	98 832	166 800	6 236	12 339
2013 mar.	284 726	161 021	19 903	2 772	900	920	98 517	693	98 696	167 215	6 512	12 303
2013 apr.	285 152	162 260	19 216	2 532	890	903	98 660	691	98 416	167 885	6 592	12 259
2013 mai	285 095	161 994	19 162	2 529	901	911	98 893	704	98 633	167 894	6 340	12 229
2013 iun.	285 708	162 197	19 406	2 575	901	847	99 077	704	99 105	168 062	6 387	12 155
2013 iul.	285 853	162 071	19 868	2 363	912	887	99 050	702	100 024	167 601	6 156	12 073
2013 aug.	286 919	162 818	19 618	2 505	894	943	99 436	705	101 363	167 390	6 120	12 046
2013 sep.	287 349	163 145	19 964	2 253	851	984	99 445	707	103 086	166 125	6 110	12 028
2013 oct.	287 242	163 247	19 774	2 133	848	993	99 538	709	104 260	164 919	6 088	11 975
2013 nov.	286 481	162 347	19 662	2 227	808	928	99 797	711	104 376	164 536	5 554	12 014

Perioada	Total sume acordate	Sector de activitate						
		Industria	Servicii	Construcții	Agricultură, silvicultură, piscicultură	Activități de intermedieri financiare și asigurări	Administrație publică și apărare, asigurări sociale din sistemul public, învățământ, sănătate și asistență socială	Persoane fizice
2008	234 306	41 711	64 803	23 626	5 454	7 840	9 114	81 758
2009	238 350	40 393	62 159	24 913	6 394	8 211	11 092	85 189
2010	254 065	43 832	65 722	27 553	7 452	6 877	12 817	89 812
2011	276 597	50 641	73 585	27 055	9 697	5 977	14 227	95 416
2012	285 431	52 090	74 893	27 261	11 058	5 897	16 057	98 176
2012 nov.	285 927	52 022	75 531	27 154	11 199	5 835	16 033	98 153
2012 dec.	285 431	52 090	74 893	27 261	11 058	5 897	16 057	98 176
2013 ian.	284 645	51 133	74 976	27 366	11 136	5 616	16 118	98 301
2013 feb.	284 207	51 201	74 521	27 378	11 295	5 349	16 160	98 302
2013 mar.	284 726	51 586	74 751	27 598	10 670	5 346	16 258	98 517
2013 apr.	285 152	50 445	75 358	27 791	10 668	6 204	16 026	98 660
2013 mai	285 095	50 463	75 037	27 786	10 634	6 288	15 994	98 893
2013 iun.	285 708	50 598	75 343	27 646	10 683	6 424	15 937	99 077
2013 iul.	285 853	51 102	75 337	27 528	10 387	6 390	16 059	99 050
2013 aug.	286 919	51 315	75 375	27 601	10 658	6 387	16 147	99 436
2013 sep.	287 349	50 874	75 666	27 765	10 854	6 507	16 239	99 445
2013 oct.	287 242	51 129	75 701	27 262	10 927	6 610	16 075	99 538
2013 nov.	286 481	51 452	74 919	27 136	11 000	6 267	15 909	99 797

Perioada	Forma de proprietate a instituțiilor de credit		Încadrarea juridică a instituțiilor de credit		Termen de acordare		
	Instituții de credit de stat și cu capital majoritar de stat	Instituții de credit private și cu capital majoritar privat	Instituții de credit - persoane juridice române	Sucursalele din România ale instituțiilor de credit străine	Pe termen scurt (până la 12 luni)	Pe termen mediu (1-5 ani)	Pe termen lung (peste 5 ani)
2008	7 809	226 497	215 294	19 012	50 199	58 966	125 141
2009	9 586	228 765	218 995	19 355	49 006	57 681	131 663
2010	10 419	243 646	233 694	20 371	50 164	63 136	140 765
2011	12 277	264 320	250 880	25 718	53 835	69 297	153 466
2012	15 018	270 413	259 277	26 154	51 639	74 716	159 076
2012 nov.	14 845	271 083	260 120	25 807	51 413	75 565	158 949
2012 dec.	15 018	270 413	259 277	26 154	51 639	74 716	159 076
2013 ian.	15 185	269 460	259 181	25 465	50 890	74 401	159 354
2013 feb.	15 331	268 876	258 778	25 428	51 165	74 233	158 809
2013 mar.	15 267	269 458	259 161	25 565	50 275	74 916	159 535
2013 apr.	15 356	269 796	259 917	25 234	49 635	74 835	160 682
2013 mai	15 377	269 718	259 894	25 201	49 738	74 671	160 687
2013 iun.	15 357	270 352	260 559	25 149	50 490	73 534	161 685
2013 iul.	15 716	270 137	260 854	25 000	51 074	73 521	161 258
2013 aug.	15 949	270 970	262 239	24 680	51 507	73 955	161 457
2013 sep.	16 557	270 792	264 024	23 325	52 549	73 717	161 083
2013 oct.	16 683	270 560	264 049	23 194	53 320	73 337	160 585
2013 nov.	16 688	269 792	263 501	22 980	52 981	73 614	159 886

Notă: Începând cu 1 februarie 2012 a intrat în vigoare Regulamentul BNR nr. 2/2012 privind organizarea și funcționarea la Banca Națională a României a Centralei Riscului de Credit.

*) Se referă la expunerea față de un singur debitor, expunere egală sau mai mare de 20 000 lei, și reprezintă 89,8 la sută din valoarea creditelor acordate de către sistemul bancar, conform datelor la 30 iunie 2013. Suma acordată reprezintă creditul acordat conform contractului. Suma acordată nu este actualizată în luna curentă pentru creditele acordate în valută raportate în lunile anterioare.

11.6. Restanțe mai mari de 30 de zile înregistrate de persoanele fizice

Perioada	Număr persoane fizice cu restanțe >30 zile	Număr restanțe	Sume restante (milioane lei)										Număr unități raportoare		
			Total	Moneda				Categorie de întârziere						Instituții de credit	IFN
				lei	euro	dolari SUA	Alte valute	Între 31 și 60 zile	Între 61 și 90 zile	Peste 90 zile	La colectare	Credite scoase în afara bilanțului			
2012 nov.	740 211	1 019 952	9 628,7	3 580,5	3 900,3	31,3	2 116,6	107,1	106,6	6 770,9	2 600,6	43,5	35	20	
2012 dec.	737 652	1 013 176	9 500,3	3 537,4	3 847,4	30,7	2 084,7	92,3	134,2	6 666,3	2 565,1	42,4	35	20	
2013 ian.	756 850	1 033 091	9 517,8	3 556,8	3 902,9	30,0	2 028,1	104,9	99,6	6 745,3	2 526,8	41,1	35	20	
2013 feb.	705 742	969 887	9 662,8	3 600,8	3 973,3	31,2	2 057,5	77,9	72,2	6 937,7	2 535,7	39,4	35	20	
2013 mar.	699 600	962 366	9 895,2	3 660,0	4 059,0	31,7	2 144,6	90,7	65,7	7 100,3	2 600,5	38,0	35	21	
2013 apr.	715 469	982 987	9 914,4	3 727,1	4 040,4	30,2	2 116,7	106,7	73,6	7 154,7	2 544,6	34,7	35	21	
2013 mai	735 500	1 012 649	10 232,9	3 855,1	4 215,8	32,2	2 129,9	93,5	94,5	7 333,7	2 676,9	34,4	35	21	
2013 iun.	740 180	1 018 006	10 403,5	3 938,7	4 290,5	33,1	2 141,2	67,5	83,3	7 562,3	2 657,7	32,6	35	21	
2013 iul.	715 097	971 519	10 343,2	3 733,2	4 408,2	31,9	2 170,0	60,8	64,7	7 567,2	2 624,2	26,4	35	21	
2013 aug.	715 705	972 633	10 746,6	3 820,1	4 595,4	34,0	2 297,1	61,8	77,1	7 875,5	2 710,8	21,3	35	21	
2013 sep.	700 361	936 010	10 781,0	3 753,7	4 608,0	33,4	2 385,8	59,5	67,8	7 900,8	2 740,1	12,7	34	21	
2013 oct.	702 845	939 614	11 352,7	4 268,2	4 640,1	32,9	2 411,5	61,9	81,3	8 459,0	2 737,9	12,6	34	21	
2013 nov.	685 489	910 781	11 399,3	4 271,2	4 663,1	33,4	2 431,6	59,7	67,6	8 521,4	2 738,1	12,5	34	21	

Sursa: Biroul de Credit

11.7. Credite acordate și angajamente asumate de IFN + IEME+IP*

(milioane lei)

Perioada	Total sume acordate	Forma de proprietate a beneficiarului de credit							Moneda				
		Proprie- tate privată	Proprie- tate de stat	Proprietate mixtă		Proprie- tate coope- ratistă	Persoane fizice	Proprie- tate obștească	lei	euro	dolari SUA	alte valute	
				Societăți comerciale cu partici- pare de capital străin	Societăți comerciale cu participare de capital privat și de stat autohton								
2010	31 461	28 323	698	6	105	76	2 170	83	941	30 017	447	58	
2011	30 442	26 928	1 276	16	56	90	1 994	82	1 909	28 078	404	50	
2012	28 778	25 241	1 256	4	59	109	2 035	74	2 421	25 860	456	41	
2012	nov.	29 080	25 523	1 264	3	58	110	2 049	74	2 399	26 179	461	41
2012	dec.	28 778	25 241	1 256	4	59	109	2 035	74	2 421	25 860	456	41
2013	ian.	28 695	25 142	1 237	3	59	109	2 065	80	2 495	25 706	454	40
2013	feb.	28 724	25 192	1 229	3	55	111	2 055	80	2 542	25 690	453	40
2013	mar.	28 919	25 366	1 239	3	56	108	2 064	82	2 691	25 708	480	40
2013	apr.	28 864	25 314	1 241	3	53	112	2 056	84	2 754	25 599	471	39
2013	mai	28 820	25 250	1 259	3	46	116	2 060	85	2 817	25 494	470	39
2013	iun.	28 484	25 102	1 056	3	46	121	2 067	87	2 667	25 314	463	39
2013	iul.	28 412	25 077	1 021	3	46	109	2 069	88	2 648	25 263	462	39
2013	aug.	28 395	25 042	1 037	3	46	109	2 069	88	2 677	25 217	462	39
2013	sep.	28 807	25 043	1 011	3	46	109	2 506	91	2 800	25 508	461	38
2013	oct.	28 850	25 110	990	3	43	110	2 500	94	2 856	25 497	459	38
2013	nov.	28 788	25 106	964	3	46	110	2 463	96	2 885	25 405	459	38

Perioada	Total sume acordate	Sector de activitate							Încadrarea juridică a IFN+IEME+IP	
		Industrie	Servicii	Construcții	Agricultură, silvicultură, piscicultură	Activități de intermedieri financiare și asigurări	Administrație publică și apărare, asigurări sociale din sistemul public, învățământ, sănătate și asistență socială	Persoane fizice	IFN+IEME+IP - persoane juridice române	Sucursalele din România ale IFN străine
2010	31 461	5 391	16 463	4 720	1 625	172	920	2 170	31 242	219
2011	30 442	5 107	15 166	4 496	2 114	141	1 424	1 994	30 169	274
2012	28 778	4 590	13 979	3 798	2 847	118	1 411	2 035	28 489	288
2012	nov.	29 080	4 697	14 077	3 863	2 858	1 417	2 049	28 794	286
2012	dec.	28 778	4 590	13 979	3 798	2 847	1 411	2 035	28 489	288
2013	ian.	28 695	4 580	13 937	3 733	2 874	1 390	2 065	28 406	289
2013	feb.	28 724	4 619	13 882	3 731	2 939	1 382	2 055	28 440	285
2013	mar.	28 919	4 646	13 879	3 722	3 035	1 458	2 064	28 626	293
2013	apr.	28 864	4 684	13 753	3 665	3 127	1 466	2 056	28 596	268
2013	mai	28 820	4 671	13 714	3 541	3 229	1 492	2 060	28 556	264
2013	iun.	28 484	4 640	13 560	3 477	3 326	1 302	2 067	28 219	265
2013	iul.	28 412	4 608	13 532	3 445	3 374	1 270	2 069	28 149	263
2013	aug.	28 395	4 582	13 503	3 461	3 399	1 267	2 069	28 131	263
2013	sep.	28 807	4 615	13 480	3 423	3 432	1 240	2 506	28 544	263
2013	oct.	28 850	4 638	13 507	3 329	3 546	1 219	2 500	28 589	262
2013	nov.	28 788	4 606	13 576	3 300	3 536	1 203	2 463	28 525	262

Perioada	Total sume acordate	Tip de risc									
		Credite de trezorerie	Credite pentru finanțarea stocurilor	Credite pentru echipa- mente	Credite pentru finanțarea operațiunilor de comerț exterior	Creanțe comerciale	Credite ipotecare	Alte credite pentru investiții imobiliare	Obligațiuni	Alte credite acordate clientelei	
2010	31 461	24	x	x	–	–	x	x	–	10 349	
2011	30 442	229	x	x	–	3	x	x	–	11 701	
2012	28 778	339	282	13 000	–	40	1 314	1 510	–	10 183	
2012	nov.	29 080	317	267	13 133	–	38	1 319	1 520	–	10 371
	dec.	28 778	339	282	13 000	–	40	1 314	1 510	–	10 183
2013	ian.	28 695	351	274	12 900	–	41	1 321	1 528	–	10 180
	feb.	28 724	384	274	12 927	–	42	1 317	1 519	–	10 160
	mar.	28 919	419	280	12 908	–	179	1 318	1 519	–	10 166
	apr.	28 864	431	276	12 705	–	181	1 319	1 519	–	10 276
	mai	28 820	450	269	12 695	–	187	1 326	1 521	–	10 185
	iun.	28 484	451	266	12 614	–	189	1 264	1 495	–	10 193
	iul.	28 412	418	264	12 611	–	168	1 264	1 488	–	10 210
	aug.	28 395	412	270	12 591	–	154	1 260	1 538	–	10 169
	sep.	28 807	419	288	12 603	–	132	1 262	1 540	–	10 093
	oct.	28 850	421	292	12 607	–	137	1 250	1 508	–	10 185
	nov.	28 788	422	292	12 597	–	137	1 175	1 513	–	10 214

Perioada	Tip de risc (continuare)					Termen de acordare			
	Angajamente asumate în numele debitorului față de o persoană fizică sau juridică, alta decât persoanele declarante, sau față de o instituție de credit/ instituție financiară din străinătate	Angajamente asumate față de debitor	Depozite de garanții vărsate pentru operațiuni cu instrumente financiare derivate	Credite de consum	Vânzări în rate	Pe termen scurt (până la 12 luni)	Pe termen mediu (1-5 ani)	Pe termen lung (peste 5 ani)	
2010	x	x	–	x	x	792	17 989	12 681	
2011	x	x	–	x	x	900	16 526	13 015	
2012	1 130	18	–	962	–	882	15 787	12 109	
2012	nov.	1 135	22	–	958	–	874	15 898	12 308
	dec.	1 130	18	–	962	–	882	15 787	12 109
2013	ian.	1 116	21	–	963	–	867	15 800	12 028
	feb.	1 114	23	–	965	–	894	15 811	12 019
	mar.	1 129	22	–	977	–	1 000	15 968	11 951
	apr.	1 140	33	–	983	–	1 008	15 967	11 890
	mai	1 161	38	–	989	–	1 036	16 035	11 749
	iun.	972	38	–	1 001	–	1 051	15 826	11 606
	iul.	942	38	–	1 009	–	1 003	15 866	11 543
	aug.	962	24	–	1 016	–	1 012	15 891	11 491
	sep.	994	24	–	1 454	–	1 004	15 869	11 934
	oct.	980	18	–	1 452	–	991	15 973	11 886
	nov.	965	19	–	1 453	–	986	16 044	11 758

Notă: Începând cu 1 februarie 2012 a intrat în vigoare Regulamentul BNR nr. 2/2012 privind organizarea și funcționarea la Banca Națională a României a Centralei Riscului de Credit.

* Se referă la expunerea față de un singur debitor, expunere egală sau mai mare de 20 000 lei, și reprezintă 83,6 la sută din valoarea creditelor acordate și a angajamentelor asumate de către instituțiile financiare nebancale înscrise în Registrul special (IFN), instituțiile emite de monedă electronică care înregistrează un nivel semnificativ al activității de creditare (IEME) și instituțiile de plată care înregistrează un nivel semnificativ al activității de creditare (IP), conform datelor la 30 iunie 2013. Suma acordată reprezintă creditul acordat sau angajamentul asumat conform contractului. Suma acordată nu este actualizată în luna curentă pentru creditele sau angajamentele acordate în valută raportate în lunile anterioare.

11.8. Credite acordate de IFN+IEME+IP*

(milioane lei)

Perioada	Total sume acordate	Forma de proprietate a beneficiarului de credit							Moneda				
		Proprie- tate privată	Proprietate de stat	Proprietate mixtă		Proprietate cooperatistă	Persoane fizice	Proprietate obștească	lei	euro	dolari SUA	alte valute	
				Societăți comer- ciale cu partici- pare de capital străin	Societăți comer- ciale cu participare de capital privat și de stat autohton								
2010	31 276	28 311	525	6	105	76	2 170	83	768	30 003	447	58	
2011	29 440	26 728	483	16	56	90	1 994	74	1 108	27 877	404	50	
2012	27 630	25 036	315	4	57	109	2 035	74	1 484	25 649	456	41	
2012	nov.	27 924	25 314	317	3	57	110	2 049	74	1 457	25 964	461	41
	dec.	27 630	25 036	315	4	57	109	2 035	74	1 484	25 649	456	41
2013	ian.	27 558	24 934	311	3	57	109	2 065	80	1 571	25 493	454	40
	feb.	27 587	24 980	310	3	49	111	2 055	80	1 620	25 474	453	40
	mar.	27 768	25 155	305	3	50	108	2 064	82	1 754	25 494	480	40
	apr.	27 691	25 092	297	3	47	112	2 056	84	1 807	25 374	471	39
	mai	27 622	25 024	295	3	39	115	2 060	85	1 849	25 264	470	39
	iun.	27 473	24 874	282	3	39	121	2 066	87	1 888	25 083	463	39
	iul.	27 432	24 849	277	3	38	109	2 068	88	1 899	25 032	462	39
	aug.	27 408	24 829	275	3	38	109	2 067	88	1 921	24 989	460	39
	sep.	27 790	24 771	274	3	38	108	2 505	91	2 047	25 243	461	38
	oct.	27 851	24 843	267	3	35	109	2 500	94	2 117	25 237	459	38
	nov.	27 803	24 837	263	3	35	110	2 462	94	2 163	25 144	458	38

Perioada	Total sume acordate	Sector de activitate							
		Industria	Servicii	Construcții	Agricultură, silvicultură, piscicultură	Activități de intermedieri financiare și asigurări	Administrație publică și apărare, asigurări sociale din sistemul public, învățământ, sănătate și asistență socială	Persoane fizice	
2010	31 276	5 389	16 457	4 718	1 624	172	746	2 170	
2011	29 440	4 915	15 140	4 494	2 113	141	643	1 994	
2012	27 630	4 402	13 951	3 798	2 842	118	484	2 035	
2012	nov.	27 924	4 510	14 045	3 863	2 854	119	484	2 049
	dec.	27 630	4 402	13 951	3 798	2 842	118	484	2 035
2013	ian.	27 558	4 392	13 907	3 733	2 867	117	477	2 065
	feb.	27 587	4 428	13 853	3 730	2 930	116	476	2 055
	mar.	27 768	4 456	13 854	3 722	3 022	115	534	2 064
	apr.	27 691	4 496	13 720	3 665	3 110	112	534	2 056
	mai	27 622	4 482	13 676	3 540	3 213	113	539	2 060
	iun.	27 473	4 451	13 532	3 477	3 310	112	525	2 066
	iul.	27 432	4 421	13 498	3 445	3 361	114	525	2 068
	aug.	27 408	4 394	13 466	3 460	3 391	113	517	2 067
	sep.	27 790	4 370	13 446	3 421	3 420	111	516	2 505
	oct.	27 851	4 392	13 474	3 328	3 537	111	510	2 500
	nov.	27 803	4 359	13 538	3 300	3 528	105	512	2 462

Perioada	Încadrarea juridică a IFN+IEME+IP		Termen de acordare		
	IFN+IEME+IP - persoane juridice române	Sucursalele din România ale IFN străine	Pe termen scurt (până la 12 luni)	Pe termen mediu (1-5 ani)	Pe termen lung (peste 5 ani)
2010	31 057	219	783	17 814	12 679
2011	29 167	274	874	15 738	12 828
2012	27 341	288	843	14 871	11 916
2012 nov.	27 638	286	836	14 975	12 113
2012 dec.	27 341	288	843	14 871	11 916
2013 ian.	27 269	289	828	14 895	11 835
2013 feb.	27 302	285	850	14 912	11 825
2013 mar.	27 474	293	960	15 051	11 756
2013 apr.	27 424	268	965	15 036	11 690
2013 mai	27 358	264	988	15 085	11 549
2013 iun.	27 208	265	1 003	15 067	11 403
2013 iul.	27 169	263	950	15 139	11 342
2013 aug.	27 145	263	944	15 183	11 282
2013 sep.	27 527	263	940	15 183	11 667
2013 oct.	27 590	262	928	15 299	11 624
2013 nov.	27 541	262	927	15 383	11 493

Notă: Începând cu 1 februarie 2012 a intrat în vigoare Regulamentul BNR nr. 2/2012 privind organizarea și funcționarea la Banca Națională a României a Centralei Riscului de Credit.

*) Se referă la expunerea față de un singur debitor, expunere egală sau mai mare de 20 000 lei, și reprezintă 79,3 la sută din valoarea creditelor acordate de către instituțiile financiare nebancare înscrise în Registrul special (IFN), instituțiile emitente de monedă electronică care înregistrează un nivel semnificativ al activității de creditare (IEME) și instituțiile de plată care înregistrează un nivel semnificativ al activității de creditare (IP), conform datelor la 30 iunie 2013. Suma acordată reprezintă creditul acordat conform contractului. Suma acordată nu este actualizată în luna curentă pentru creditele acordate în valută raportate în lunile anterioare.

11.9. Situația instrumentelor de plată de debit refuzate

Perioada	Total		din care: motive majore	
	Număr	Sumă (mii lei)	Număr	Sumă (mii lei)
1) Cecuri				
2012 dec.	1 204	55 639,2	919	25 486,5
2013 ian.	1 086	30 583,5	882	18 650,7
feb.	999	24 134,9	734	16 400,0
mar.	846	23 546,5	574	13 095,1
apr.	797	20 262,5	564	15 628,4
mai	854	20 847,6	642	15 475,4
iun.	722	17 570,7	525	13 783,2
iul.	792	25 989,1	579	18 851,4
aug.	651	18 687,7	481	14 670,7
sep.	660	26 195,5	405	9 131,3
oct.	890	20 780,8	671	15 676,1
nov.	660	24 585,4	459	15 776,8
dec.	872	25 815,2	624	15 201,1
2) Cambii				
2012 dec.	44	312,3	28	174,4
2013 ian.	30	257,3	17	144,6
feb.	33	341,7	20	170,8
mar.	29	302,7	16	142,7
apr.	29	280,6	15	115,6
mai	34	333,5	18	120,0
iun.	34	315,2	21	137,8
iul.	29	448,0	14	261,8
aug.	20	220,6	13	90,8
sep.	22	522,5	10	347,0
oct.	28	520,7	14	182,8
nov.	28	356,1	13	233,7
dec.	36	235,2	19	167,6
3) Bilete la ordin				
2012 dec.	15 233	572 551,9	10 789	359 499,5
2013 ian.	14 369	740 226,6	10 353	412 062,8
feb.	13 221	621 676,4	9 143	359 937,4
mar.	13 175	911 276,1	8 542	575 085,9
apr.	12 551	675 853,3	8 248	430 047,3
mai	12 649	1 147 030,3	8 595	850 641,1
iun.	12 216	532 279,3	8 560	244 234,0
iul.	13 955	1 106 514,9	9 244	772 590,7
aug.	11 007	958 772,8	7 160	589 004,1
sep.	11 061	551 003,5	7 082	322 964,8
oct.	11 031	647 518,5	7 409	369 286,6
nov.	11 126	494 903,3	7 808	327 890,1
dec.	11 347	851 241,7	8 057	695 930,1
Total				
2012 dec.	16 481	628 503,4	11 736	385 160,3
2013 ian.	15 485	771 067,4	11 252	430 858,0
feb.	14 253	646 153,0	9 897	376 508,3
mar.	14 050	935 125,3	9 132	588 323,7
apr.	13 377	696 396,3	8 827	445 791,3
mai	13 537	1 168 211,5	9 255	866 236,5
iun.	12 972	550 165,2	9 106	258 154,9
iul.	14 776	1 132 952,0	9 837	791 703,9
aug.	11 678	977 681,1	7 654	603 765,6
sep.	11 743	577 721,6	7 497	332 443,1
oct.	11 949	668 819,9	8 094	385 145,5
nov.	11 814	519 844,8	8 280	343 900,5
dec.	12 255	877 292,1	8 700	711 298,8

Notă: Începând cu 1 februarie 2012 a intrat în vigoare Regulamentul BNR nr. 2/2012 privind organizarea și funcționarea la Banca Națională a României a Centralei Riscului de Credit.

11.10. Situația titularilor de cont care au generat incidente de plată

Perioada	Total (număr)	Persoane cu risc	Persoane aflate în interdicție bancară
1) Persoane fizice			
2012 dec.	37	24	1
2013 ian.	44	34	1
feb.	48	46	–
mar.	38	31	–
apr.	30	27	–
mai	26	18	–
iun.	20	17	–
iul.	35	31	–
aug.	31	27	–
sep.	23	21	–
oct.	37	31	–
nov.	81	62	–
dec.	40	31	–
2) Persoane juridice			
2012 dec.	4 919	3 430	299
2013 ian.	4 504	3 085	255
feb.	4 198	2 856	238
mar.	4 384	2 974	248
apr.	4 578	3 067	274
mai	4 524	3 032	254
iun.	4 113	2 784	213
iul.	4 555	3 022	246
aug.	4 029	2 644	229
sep.	3 833	2 547	199
oct.	3 953	2 627	214
nov.	3 701	2 508	188
dec.	3 904	2 691	212
Total			
2012 dec.	4 956	3 454	300
2013 ian.	4 548	3 119	256
feb.	4 246	2 902	238
mar.	4 422	3 005	248
apr.	4 608	3 094	274
mai	4 550	3 050	254
iun.	4 133	2 801	213
iul.	4 590	3 053	246
aug.	4 060	2 671	229
sep.	3 856	2 568	199
oct.	3 990	2 658	214
nov.	3 782	2 570	188
dec.	3 944	2 722	212

12. INDICATORI AI PIETEI MONETARE

12.1. Operațiuni interbancare

Perioada	Stoc		Tranzacții		ROBID	ROBOR	ROBID	ROBOR
	medie zilnică (mil. lei)	rata medie a dobânzii (% p.a.)	medie zilnică (mil. lei)	rata medie a dobânzii (% p.a.)	ON	ON	1 săptămână	1 săptămână
					rata medie a dobânzii (% p.a.)		rata medie a dobânzii (% p.a.)	
2012 dec.	4 106,6	5,78	2 062,8	5,73	5,27	5,77	5,44	5,94
2013 ian.	3 658,0	5,54	2 060,7	5,32	5,12	5,62	5,49	5,99
feb.	2 569,5	5,21	1 206,7	4,97	4,52	5,02	5,20	5,70
mar.	2 450,9	4,32	1 209,2	3,77	3,43	3,93	4,19	4,69
apr.	2 841,2	3,33	1 335,8	2,81	2,21	2,71	3,05	3,55
mai	2 987,0	3,90	1 579,5	3,60	3,27	3,77	3,61	4,11
iun.	3 482,4	3,82	1 682,5	3,73	3,09	3,59	3,51	4,01
iul.	3 051,6	4,34	1 658,6	4,37	4,15	4,65	4,23	4,73
aug.	3 571,4	2,99	1 630,5	2,68	2,21	2,71	2,63	3,13
sep.	4 206,1	3,13	1 906,8	2,78	2,29	2,79	2,71	3,21
oct.	3 979,0	2,74	1 718,4	2,42	1,96	2,46	2,31	2,81
nov.	3 054,5	1,86	1 296,6	1,35	0,87	1,37	1,10	1,60
dec.	3 551,8	1,80	1 590,9	1,58	1,15	1,65	1,30	1,80

12.2. Titluri de stat (emisiuni noi și reînnoite)

Perioada	Certificate de trezorerie cu discount		Certificate de trezorerie		Obligațiuni de stat cu dobândă					
	valoare adjudecată (mil. lei)	randament mediu (% p.a.)	valoare nominală (mil. EUR)	rata medie a dobânzii (% p.a.)	valoare nominală (mil. lei)		rata medie a dobânzii (% p.a.)		valoare nominală (mil. EUR)	rata medie a dobânzii (% p.a.)
					obligățiuni cu dobândă	obligățiuni cu dobândă indexabilă	obligățiuni cu dobândă	obligățiuni cu dobândă indexabilă (marjă adjudecată)		
2012 dec.	2 081,6	6,27	–	x	5 981,1	–	6,30	x	–	x
2013 ian.	2 785,3	5,90	–	x	8 600,4	–	5,76	x	502,5	3,14
feb.	999,9	5,54	–	x	3 034,9	–	5,73	x	–	x
mar.	1 000,0	5,16	–	x	2 000,0	–	5,52	x	–	x
apr.	–	x	–	x	2 500,0	–	5,15	x	581,4	2,90
mai	1 300,0	3,99	–	x	2 450,0	–	4,66	x	–	x
iun.	–	x	–	x	2 147,9	–	4,98	x	–	x
iul.	300,0	4,24	–	x	1 448,0	–	4,66	x	336,5	2,75
aug.	300,0	4,15	–	x	1 675,0	–	4,53	x	–	x
sep.	1 000,0	3,88	–	x	2 820,0	–	4,81	x	–	x
oct.	1 200,0	3,27	–	x	4 050,0	–	4,22	x	150,0	2,48
nov.	–	x	–	x	4 550,0	–	4,33	x	–	x
dec.	1 900,0	2,85	–	x	2 477,3	–	4,37	x	–	x

13. INDICATORI AI PIEȚEI VALUTARE

13.1. Piața valutară interbancară

Perioada	Volum tranzacții ¹ (mil. EUR)	Curs de schimb (EUR/RON) stabilit de BNR				Curs de schimb (USD/RON) stabilit de BNR			
		la sfârșitul perioadei	mediu ^{1,2}	variație procentuală față de:		la sfârșitul perioadei	mediu ^{1,2}	variație procentuală față de:	
				sfârșitul anului anterior	aceeași perioadă a anului anterior			sfârșitul anului anterior	aceeași perioadă a anului anterior
2009	29 398,1	4,2282	4,2373	7,9	15,1	2,9361	3,0493	-0,3	21,1
2010	33 160,7	4,2848	4,2099	1,6	-0,6	3,2045	3,1779	12,0	4,2
2011	36 712,8	4,3197	4,2379	0,8	0,7	3,3393	3,0486	1,3	-4,1
2012	34 574,8	4,4287	4,4560	3,8	5,1	3,3575	3,4682	4,2	13,8
2013	32 359,6	4,4847	4,4190	-0,6	-0,8	3,2551	3,3279	-4,8	-4,0
2012 dec.	32 022,1	4,4287	4,4895	3,8	3,8	3,3575	3,4240	4,2	4,2
2013 ian.	36 799,1	4,3828	4,3793	-2,5	0,8	3,2332	3,2949	-3,8	-2,1
feb.	30 236,2	4,3698	4,3848	-2,3	0,8	3,3345	3,2816	-4,2	-0,2
mar.	29 359,1	4,4154	4,3915	-2,2	0,6	3,4455	3,3879	-1,1	2,5
apr.	33 796,6	4,3237	4,3802	-2,4	0,1	3,3075	3,3666	-1,7	1,3
mai	39 474,5	4,3794	4,3375	-3,4	-2,3	3,3737	3,3430	-2,4	-3,7
iun.	37 302,9	4,4588	4,4765	-0,3	0,4	3,4151	3,3923	-0,9	-4,6
iul.	36 382,7	4,4048	4,4257	-1,4	-2,7	3,3169	3,3829	-1,2	-8,6
aug.	30 941,6	4,4367	4,4353	-1,2	-1,8	3,3510	3,3306	-2,7	-8,5
sep.	31 519,3	4,4604	4,4627	-0,6	-0,8	3,3051	3,3437	-2,3	-4,5
oct.	30 538,4	4,4306	4,4462	-1,0	-2,5	3,2441	3,2599	-4,8	-7,2
nov.	25 153,1	4,4412	4,4448	-1,0	-1,8	3,2644	3,2935	-3,8	-6,7
dec.	26 811,3	4,4847	4,4633	-0,6	-0,6	3,2551	3,2581	-4,8	-4,8

1) Valorile anuale sunt obținute pe baza mediilor lunare.

2) Valorile lunare sunt calculate ca medie a cursurilor zilnice stabilite de BNR.

13.2. Cursuri zilnice pe piața valutară, noiembrie 2013

(RON)

Ziua	CAD	CHF	EUR	GBP	100 JPY	USD	DST	Gram aur
1	3,1459	3,6083	4,4382	5,2511	3,3385	3,2814	5,0299	138,6574
4	3,1541	3,6015	4,4356	5,2415	3,3277	3,2836	5,0278	138,7491
5	3,1527	3,6123	4,4422	5,2802	3,3486	3,2900	5,0417	138,7205
6	3,1445	3,5982	4,4328	5,2850	3,3282	3,2815	5,0301	138,9620
7	3,1518	3,5945	4,4331	5,2734	3,3240	3,2809	5,0281	138,7426
8	3,1632	3,6107	4,4424	5,3218	3,3704	3,3104	5,0625	139,2728
11	3,1749	3,6129	4,4531	5,3206	3,3534	3,3241	5,0738	137,1298
12	3,1707	3,6136	4,4545	5,2822	3,3347	3,3267	5,0697	137,0426
13	3,1698	3,6227	4,4619	5,3156	3,3412	3,3264	5,0769	136,4593
14	3,1603	3,6123	4,4536	5,3079	3,3168	3,3152	5,0624	136,7755
15	3,1600	3,6038	4,4502	5,3200	3,2969	3,3101	5,0566	136,4097
18	3,1569	3,6060	4,4462	5,3010	3,2908	3,2904	5,0391	135,8065
19	3,1505	3,6045	4,4456	5,2996	3,2961	3,2906	5,0394	134,6577
20	3,1425	3,6085	4,4449	5,3077	3,2897	3,2864	5,0364	134,2887
21	3,1622	3,6097	4,4479	5,3252	3,2800	3,3101	5,0541	132,9408
22	3,1191	3,6177	4,4521	5,3370	3,2543	3,2944	5,0436	131,4854
25	3,1154	3,6128	4,4447	5,3275	3,2342	3,2892	5,0336	130,2675
26	3,1117	3,6086	4,4438	5,3076	3,2348	3,2800	5,0251	131,9962
27	3,1010	3,6092	4,4413	5,3221	3,2091	3,2664	5,0133	131,3398
28	3,0851	3,6022	4,4352	5,3266	3,1921	3,2619	5,0065	130,2061
29	3,0833	3,6071	4,4412	5,3281	3,1912	3,2644	5,0107	130,6920

14. INDICATORI AI PIEȚEI DE CAPITAL

14.1. Bursa de Valori București – Piața reglementată

Perioada	Număr acțiuni tranzacționate (mii buc.)	Număr tranzacții	Volum tranzacții (mil. lei)	Capitalizarea pieței (mil. lei)	Indice BET (puncte)	Indice BET-C (puncte)	Indice BET-FI (puncte)	Indice BET-XT (puncte)	Indice BET-NG (puncte)	Indice ROTX (puncte)
2009	14 431 359	1 314 526	5 092,7	80 074,5	4 690,6	2 714,8	23 886,0	462,0	596,2	9 674,7
2010	13 339 283	889 486	5 600,6	102 442,6	5 268,6	3 111,2	21 980,6	470,6	772,0	10 864,6
2011	16 630 997	900 115	9 938,4	70 782,2	4 337,0	2 621,4	19 341,5	405,6	612,4	8 038,9
2012	12 533 193	647 974	7 436,1	97 720,9	5 149,6	2 786,1	25 375,4	486,4	628,3	10 377,4
2013	13 089 605	636 406	11 244,6	133 829,7	6 493,8	3 344,4	31 291,8	600,3	666,7	12 941,7
2012 dec.	551 350	39 864	365,4	97 720,9	5 149,6	2 786,1	25 375,4	486,4	628,3	10 377,4
2013 ian.	960 183	65 775	538,0	101 753,2	5 481,3	2 952,7	26 945,3	517,5	648,4	11 010,7
feb.	722 637	47 991	410,9	103 191,1	5 654,1	3 090,9	27 138,9	530,7	692,1	11 234,8
mar.	1 453 055	55 880	901,7	99 714,5	5 637,1	3 037,8	27 274,5	526,5	678,6	11 058,9
apr.	670 786	46 255	824,7	102 152,2	5 337,6	2 930,7	24 752,8	486,4	648,7	10 788,3
mai	1 593 534	54 545	1 008,3	101 983,7	5 395,5	2 928,8	25 434,9	494,5	652,2	10 918,0
iun.	522 855	33 572	417,3	94 763,5	5 261,8	2 822,4	24 387,5	482,5	619,7	10 397,4
iul.	994 082	34 472	702,9	102 044,3	5 403,6	2 893,2	24 063,4	488,3	624,2	10 787,9
aug.	704 540	48 886	616,4	109 223,5	5 800,6	3 047,8	25 352,0	521,4	639,6	11 627,9
sep.	891 989	42 743	927,6	110 076,1	6 042,3	3 179,3	26 854,2	542,6	653,2	11 966,5
oct.	1 033 959	45 368	642,1	115 227,8	6 066,3	3 176,6	27 207,9	544,7	632,9	12 265,9
nov.	2 703 183	96 833	3 199,8	133 738,9	6 335,1	3 300,1	30 513,2	583,9	661,0	12 675,7
dec.	838 801	64 086	1 054,9	133 829,7	6 493,8	3 344,4	31 291,8	600,3	666,7	12 941,7

14.2. Bursa de Valori București – Piața RASDAQ

Perioada	Număr acțiuni tranzacționate (mii buc.)	Număr tranzacții	Volum tranzacții (mil. lei)	Capitalizarea pieței (mil. lei)	Indice RASDAQ-C (puncte)	Indice RAQ I (puncte)	Indice RAQ II (puncte)
2009	1 550 828	187 025	576,0	12 345,3	2 239,51	2 362,57	5 491,44
2010	1 402 211	209 423	605,1	10 832,6	1 680,01	1 441,98	3 056,69
2011	1 203 618	114 105	575,5	10 224,4	1 580,08	908,83	1 991,98
2012	722 750	67 693	218,6	8 881,4	1 414,79	169,50	1 768,60
2013	688 613	64 877	301,9	7 921,1	1 366,33	180,71	1 494,43
2012 dec.	120 828	4 648	24,0	8 881,4	1 414,79	169,50	1 768,60
2013 ian.	36 834	7 562	18,7	9 054,8	1 445,36	247,55	1 777,37
feb.	69 766	7 551	19,9	9 298,2	1 483,74	242,44	1 639,98
mar.	33 290	6 911	14,4	9 267,2	1 473,21	184,33	1 645,28
apr.	25 061	4 735	11,8	8 963,5	1 441,92	215,00	1 602,10
mai	198 681	4 541	47,4	8 923,4	1 413,27	207,04	1 680,47
iun.	95 319	4 429	54,9	8 793,6	1 409,83	197,61	1 626,12
iul.	16 127	4 082	11,3	8 586,5	1 395,97	199,52	1 513,28
aug.	32 440	4 587	19,0	9 084,8	1 478,64	238,75	1 590,92
sep.	18 749	3 836	10,0	8 303,9	1 366,73	140,56	1 498,84
oct.	21 929	4 618	14,8	8 070,1	1 331,96	152,20	1 459,48
nov.	85 287	6 234	58,3	8 001,4	1 379,68	171,84	1 473,65
dec.	55 129	5 791	21,5	7 921,1	1 366,33	180,71	1 494,43

Notă: Datele privind capitalizarea pieței și indicii bursieri corespund ultimei ședințe de tranzacționare a perioadei.

Sursa: Bursa de Valori București.

15. INDICATORI AI BALANȚEI DE PLĂȚI ȘI POZIȚIEI INVESTIȚIONALE INTERNAȚIONALE A ROMÂNIEI

15.1. Balanța de plăți

(milioane EUR)

Componente	2011*			2012**		
	Credit	Debit	Net	Credit	Debit	Net
1. CONTUL CURENT (A+B+C)	59 534	65 458	-5 925	60 659	66 502	-5 844
A. Bunuri și servicii	52 545	59 599	-7 055	53 472	59 721	-6 249
a. Bunuri fob (export / import)	45 292	52 686	-7 395	45 070	52 449	-7 379
b. Servicii	7 253	6 913	340	8 402	7 273	1 130
– transport	2 227	1 344	883	2 487	1 325	1 162
– turism - călătorii	1 019	1 408	-389	1 142	1 429	-287
– alte servicii	4 007	4 161	-154	4 773	4 519	254
B. Venituri	1 274	3 481	-2 207	1 380	4 405	-3 024
– din muncă	499	92	407	571	91	480
– din investiții directe	48	485	-437	46	1 312	-1 266
– din investiții de portofoliu	578	558	20	670	647	23
– din alte investiții de capital (dobânzi)	149	2 346	-2 197	93	2 356	-2 263
C. Transferuri curente	5 715	2 377	3 338	5 807	2 376	3 431
– administrație publică	1 984	1 371	613	1 827	1 545	282
– alte sectoare	3 732	1 007	2 725	3 980	831	3 149
2. CONTUL DE CAPITAL ȘI FINANCIAR (A+B)	75 962	70 464	5 498	87 653	82 643	5 010
A. Contul de capital	1 181	461	720	2 265	359	1 906
a. Transferuri de capital	844	284	560	1 814	192	1 622
– administrație publică	713	146	567	1 685	126	1 559
– alte sectoare	131	138	-7	129	66	63
b. Achiziționarea/vânzarea de active nemateriale - nefinanciare	337	177	160	451	167	284
B. Contul financiar	74 781	70 003	4 778	85 388	82 284	3 104
a. Investiții directe	14 544	12 706	1 838	16 721	14 493	2 227
– ale rezidenților în străinătate	187	164	23	359	270	89
– ale nerezidenților în România	14 357	12 542	1 815	16 362	14 224	2 138
b. Investiții de portofoliu	5 421	3 746	1 675	8 436	4 891	3 545
– active	771	813	-42	418	886	-468
– pasive	4 650	2 933	1 717	8 018	4 004	4 014
c. Derivate financiare	428	499	-71	301	478	-177
– active	427	-	427	300	-	300
– pasive	1	499	-498	1	478	-477
d. Alte investiții de capital	54 388	52 155	2 233	58 477	62 422	-3 945
– active	22 423	21 740	683	26 923	26 883	40
1. Împrumuturi și credite pe termen lung	1 233	490	743	450	324	126
1.1. Credite comerciale	846	24	822	203	31	172
1.2. Credite financiare	387	466	-79	248	293	-45
2. Împrumuturi și credite pe termen scurt	2 401	2 661	-260	2 526	2 284	242
2.1. Credite comerciale	2 156	2 267	-111	2 304	2 028	276
2.2. Credite financiare	245	394	-149	223	256	-33
3. Numerar și depozite	18 491	18 155	336	23 443	23 772	-329
4. Alte active	298	434	-136	504	503	1
– pe termen lung	30	79	-49	69	89	-20
– pe termen scurt	268	355	-87	435	414	21
– pasive	31 965	30 415	1 550	31 554	35 539	-3 985
1. Credite și împrumuturi de la FMI	908	-	908	-	1 571	-1 571
2. Împrumuturi și credite pe termen lung	8 267	9 234	-967	6 673	6 924	-251
2.1. Credite comerciale	101	579	-478	71	263	-192
2.2. Credite financiare	8 166	8 655	-489	6 602	6 661	-59
3. Împrumuturi și credite pe termen scurt	6 024	4 841	1 183	5 292	5 637	-345
3.1. Credite comerciale	2 746	2 476	270	2 123	2 262	-139
3.2. Credite financiare	3 278	2 365	913	3 169	3 374	-205
4. Numerar și depozite	14 885	14 498	387	15 713	17 748	-2 035
5. Alte pasive	1 881	1 842	39	3 876	3 659	217
– pe termen lung	1 601	1 482	119	2 869	3 226	-357
– pe termen scurt	280	360	-80	1 006	434	572
e. Active de rezervă ale BNR, net („-” creștere/„+” scădere)	-	897	-897	1 452	-	1 452
3. Erori și omisiuni (net)	427	-	427	833	-	833

Notă: Valorile cumulate se obțin prin însumarea fluxurilor lunare exprimate în milioane euro și rotunjite la întreg.

*) Date definitive; **) Date semidefinite; ***) Date provizorii.

2012 (ianuarie-noiembrie)**			2013 (ianuarie-noiembrie)***			Componente
Credit	Debit	Net	Credit	Debit	Net	
56 004	61 392	-5 388	62 189	63 515	-1 326	1. CONTUL CURENT (A+B+C)
49 501	55 223	-5 722	55 269	55 922	-653	A. Bunuri și servicii
41 921	48 589	-6 668	45 705	48 804	-3 099	a. Bunuri fob (export / import)
7 581	6 634	947	9 564	7 118	2 446	b. Servicii
2 268	1 219	1 049	3 346	1 356	1 990	- transport
1 044	1 312	-268	1 153	1 397	-244	- turism - călătorii
4 268	4 104	164	5 066	4 365	701	- alte servicii
1 275	4 045	-2 770	1 207	5 134	-3 927	B. Venituri
525	82	443	512	54	458	- din muncă
41	1 250	-1 209	62	2 580	-2 518	- din investiții directe
632	622	10	542	775	-233	- din investiții de portofoliu
77	2 091	-2 014	91	1 725	-1 634	- din alte investiții de capital (dobânzi)
5 227	2 124	3 103	5 713	2 459	3 254	C. Transferuri curente
1 739	1 362	377	2 326	1 604	722	- administrație publică
3 487	763	2 724	3 386	855	2 531	- alte sectoare
78 506	74 427	4 079	83 268	82 787	481	2. CONTUL DE CAPITAL ȘI FINANCIAR (A+B)
1 639	281	1 358	2 876	36	2 840	A. Contul de capital
1 461	179	1 282	2 740	25	2 715	a. Transferuri de capital
1 344	118	1 226	2 626	11	2 615	- administrație publică
117	61	56	114	14	100	- alte sectoare
178	102	76	137	11	126	b. Achiziționarea/vânzarea de active nemateriale - nefinanciare
76 867	74 146	2 721	80 391	82 750	-2 359	B. Contul financiar
14 931	12 908	2 023	14 460	12 112	2 348	a. Investiții directe
329	258	71	315	355	-40	- ale rezidenților în străinătate
14 602	12 650	1 952	14 145	11 757	2 388	- ale nerezidenților în România
7 109	4 537	2 572	11 053	7 167	3 886	b. Investiții de portofoliu
384	813	-429	1 651	2 336	-685	- active
6 725	3 725	3 000	9 402	4 830	4 572	- pasive
274	444	-170	356	331	25	c. Derivate financiare
273	-	273	355	6	349	- active
1	443	-442	1	325	-324	- pasive
52 874	56 256	-3 382	54 522	61 282	-6 760	d. Alte investiții de capital
23 597	24 157	-560	28 449	28 061	388	- active
361	288	73	550	297	253	1. Împrumuturi și credite pe termen lung
174	21	152	113	19	94	1.1. Credite comerciale
187	268	-81	438	278	160	1.2. Credite financiare
1 872	2 173	-301	2 262	2 708	-446	2. Împrumuturi și credite pe termen scurt
1 666	1 948	-282	1 806	2 256	-450	2.1. Credite comerciale
206	225	-19	456	452	4	2.2. Credite financiare
20 892	21 237	-345	25 289	24 694	595	3. Numerar și depozite
472	460	12	349	363	-14	4. Alte active
68	82	-14	42	58	-16	- pe termen lung
403	378	25	307	305	2	- pe termen scurt
29 277	32 099	-2 822	26 073	33 220	-7 147	- pasive
-	1 320	-1 320	-	4 272	-4 272	1. Credite și împrumuturi de la FMI
6 207	6 232	-25	5 480	7 426	-1 946	2. Împrumuturi și credite pe termen lung
59	245	-186	25	355	-330	2.1. Credite comerciale
6 147	5 987	160	5 454	7 071	-1 617	2.2. Credite financiare
4 826	4 815	11	5 631	5 196	435	3. Împrumuturi și credite pe termen scurt
2 005	1 822	184	1 947	1 646	301	3.1. Credite comerciale
2 821	2 994	-173	3 684	3 550	134	3.2. Credite financiare
14 622	16 215	-1 593	13 001	13 251	-250	4. Numerar și depozite
3 622	3 516	106	1 961	3 076	-1 115	5. Alte pasive
2 650	3 109	-459	1 659	2 770	-1 111	- pe termen lung
972	407	565	302	306	-4	- pe termen scurt
1 680	-	1 680	-	1 858	-1 858	e. Active de rezervă ale BNR, net („-” creștere/„+” scădere)
1 310	-	1 310	846	-	846	3. Erori și omisiuni (net)

15.2. Principalii indicatori ai poziției investiționale internaționale

(milioane EUR; sfârșitul perioadei)

Perioada	Total creanțe guverna- mentale	Datorie externă pe termen mediu și lung ¹										
		Total	I. Datorie publică									
			Total	Instituții multilaterale						UE	FDS - CE	FMI / MFP
				Total, din care:	BIRD	BEI	BERD					
2008	1 761,4	51 762,0	9 028,2	4 687,0	1 573,8	2 057,8	174,4	100,0	439,8	–		
2009	1 726,5	65 616,1	11 984,2	7 758,7	1 852,1	2 292,2	180,4	1 575,0	632,8	934,0		
2010	1 871,8	72 909,5	16 157,7	11 576,9	1 880,2	2 300,7	176,4	3 687,5	765,4	2 251,1		
2011	1 927,3	75 928,8	19 615,2	14 143,0	2 519,2	2 586,7	214,4	5 025,0	888,9	2 309,6		
2012	1 781,8	78 759,5	23 755,0	14 300,6	2 520,8	2 943,2	221,2	5 012,5	922,4	2 144,3		
2012	nov.	1 832,7	78 169,7	22 844,0	14 380,1	2 531,5	2 866,6	212,3	5 012,5	888,1	2 299,4	
	dec.	1 781,8	78 759,5	23 755,0	14 300,6	2 520,8	2 943,2	221,2	5 012,5	922,4	2 144,3	
2013	ian.	1 781,8	80 138,9	25 472,7	14 119,3	2 503,5	2 921,9	214,5	5 012,5	880,9	2 091,8	
	feb.	1 781,8	80 754,3	27 002,6	14 146,7	2 497,4	2 918,1	209,9	5 012,5	882,5	2 124,9	
	mar.	1 833,3	80 739,6	27 129,1	14 034,6	2 501,9	2 900,8	208,9	5 012,5	882,9	2 026,2	
	apr.	1 833,3	80 337,1	27 448,1	14 009,1	2 457,8	2 928,4	215,0	5 012,5	920,6	1 999,3	
	mai	1 833,3	79 499,2	27 749,8	13 815,2	2 445,9	2 920,8	211,5	5 012,5	918,0	1 841,9	
	iun.	1 785,2	78 917,7	27 120,0	13 802,2	2 500,1	2 957,0	241,8	5 012,5	907,9	1 714,3	
	iul.	1 785,2	78 335,9	27 392,9	14 050,8	2 488,0	3 250,9	242,5	5 000,0	904,1	1 697,5	
	aug.	1 785,2	77 576,9	26 930,4	13 958,0	2 458,4	3 349,7	237,3	5 000,0	899,9	1 547,8	
	sep.	1 727,4	79 143,2	28 558,4	13 766,9	2 426,9	3 331,4	237,3	5 000,0	902,1	1 415,0	
	oct.	1 727,4	79 570,6	29 505,1	14 474,7	3 102,0	3 376,1	243,6	5 000,0	900,9	1 402,9	
nov.	1 727,4	77 958,2	28 678,4	14 272,2	3 081,2	3 364,8	239,3	5 000,0	900,9	1 251,4		

Perioada	Datorie externă pe termen mediu și lung ¹														Bănci private	Alți creditori privati
	I. Datorie publică															
	Instituții bilaterale				Emisiuni de obligațiuni											
	Total, din care:	Japonia	SUA	KfW Germania	Total, din care:	Credit Deutsche Bank AG	CS First Boston Elveția	JP Morgan ABN Amro Bank	Erste Bank Viena	Deutsche Bank Londra/ HSBC/ Citibank	Barclays/ Citigroup	Barclays/ BNP Paribas/ Citigroup	Citibank/ HSBC/ Société Générale/ Deutsche Bank			
2008	65,0	19,4	12,1	10,5	2 640,0	1 398,0	750,0	492,0	–	–	–	–	–	689,2	946,9	
2009	56,2	10,2	10,8	11,8	2 773,3	1 370,0	750,0	492,0	–	–	–	–	–	811,3	584,6	
2010	60,8	10,4	10,5	15,7	2 898,9	1 488,4	734,5	461,4	–	–	–	–	–	764,2	856,9	
2011	47,1	9,0	9,6	28,5	4 297,7	1 411,5	707,0	432,6	1 275,3	–	–	–	–	806,8	320,6	
2012	43,6	6,0	8,2	29,5	8 458,0	705,5	1 222,8	402,5	1 139,1	1 662,5	1 167,9	–	–	685,2	267,6	
2012	nov.	44,3	6,4	8,3	29,6	7 458,8	698,9	1 210,6	406,5	1 132,0	1 676,3	1 195	–	686,4	274,4	
	dec.	43,6	6,0	8,2	29,5	8 458,0	705,5	1 222,8	402,5	1 139,1	1 662,5	1 167,9	–	685,2	267,6	
2013	ian.	43,0	5,5	8,0	29,5	10 408,3	705,5	1 234,3	403,1	1 156,0	1 617,6	1 180,5	–	644,2	258,0	
	feb.	43,4	5,6	8,3	29,5	11 916,5	704,7	1 227,2	402,8	1 160,4	1 684,3	1 157,4	1 074	640,7	255,3	
	mar.	42,6	4,7	8,5	29,5	12 036,3	741,4	1 218,7	405,2	1 157,4	1 721,1	1 130,0	1 100,7	638,6	377,0	
	apr.	42,2	4,4	8,3	29,5	12 526,6	781,5	1 221,0	405,3	1 138,4	1 687,3	1 195,2	1 088,8	636,8	233,4	
	mai	41,5	4,3	8,4	28,8	13 037,7	783,1	1 214,2	405,2	1 144,7	1 697,1	1 235,1	1 086,4	624,9	230,5	
	iun.	41,3	4,4	8,3	28,7	12 434,0	777,1	1 192,6	405,2	1 142,7	1 686,7	1 171,6	1 052,2	529,0	313,4	
	iul.	41,2	4,4	8,2	28,7	12 508,4	802,1	1 194,0	405,3	1 160,4	1 657,4	1 159,7	1 033,7	578,6	213,8	
	aug.	40,3	3,5	8,2	28,7	12 149,5	800,1	1 207,4	405,3	1 160,4	1 656,3	1 113,6	1 017,3	572,4	210,1	
	sep.	40,3	3,4	8,0	28,8	13 970,5	802,7	1 206,6	406,6	1 163,3	1 621,4	1 075,6	997,4	1 161,9	569,1	211,6
	oct.	40,1	3,4	7,9	28,8	14 211,3	787,9	1 201,2	406,8	1 161,7	1 611,5	1 068,1	990,5	1 506,6	565,2	213,8
nov.	38,2	3,2	6,8	28,2	13 598,5	787,5	1 212,5	405,8	1 127,6	1 618,5	1 054,4	992,0	1 512,3	555,0	214,5	

1) Provenită din credite și împrumuturi externe, obligațiuni și altele asemenea.

Perioada	Datorie externă pe termen mediu și lung ¹								
	II. Datorie public garantată								
	Total	Instituții multilaterale						Investiții de portofoliu	Alți creditori privați
Total, din care:		BIRD	BERD	BEI	Euroatom	Nordic Investment Bank (NIB)			
2008	1 721,0	635,9	180,3	181,0	–	223,5	51,1	–	1 085,2
2009	1 517,2	636,4	193,2	174,9	–	223,5	44,8	–	880,8
2010	1 708,2	931,8	197,3	151,5	320,0	223,5	39,5	–	776,4
2011	1 465,8	819,6	173,0	66,5	323,0	223,5	33,5	–	646,3
2012	1 423,6	888,7	143,8	147,5	345,3	223,5	28,5	–	534,9
2012 nov.	1 352,1	788,8	147,2	44,2	345,3	223,5	28,6	–	563,3
2012 dec.	1 423,6	888,7	143,8	147,5	345,3	223,5	28,5	–	534,9
2013 ian.	1 396,8	880,8	141,2	147,4	345,3	218,5	28,3	–	516,0
2013 feb.	1 397,1	881,6	142,8	146,5	345,3	218,5	28,6	–	515,4
2013 mar.	1 388,5	874,4	137,1	146,5	345,3	218,5	27,0	–	514,1
2013 apr.	1 376,0	865,9	130,7	145,3	345,3	218,5	26,1	–	510,1
2013 mai	1 365,3	862,0	131,0	141,1	345,3	218,5	26,2	–	503,2
2013 iun.	1 337,5	860,4	130,8	139,7	345,3	218,5	26,1	–	477,0
2013 iul.	1 306,6	845,0	126,2	129,0	345,3	218,5	26,0	–	461,6
2013 aug.	1 293,8	838,7	126,3	122,5	345,3	218,5	26,1	–	455,2
2013 sep.	1 276,2	829,3	118,8	122,5	345,3	218,5	24,2	–	446,9
2013 oct.	1 270,3	827,8	118,1	122,5	345,3	218,5	23,4	–	442,5
2013 nov.	1 259,8	821,3	115,7	118,4	345,3	218,5	23,5	–	438,4

Perioada	Datorie externă pe termen mediu și lung ¹												
	III. Datorie negarantată public											IV. Depozite pe termen mediu și lung	V. Împrumuturi de la FMI/BNR
	Total	Instituții multilaterale					Investiții de portofoliu			Linii de finanțare	Alți creditori privați		
Total, din care:		BERD	BEI	Banca Mării Negre	CFI	Total, din care:	BCR-ABN AMRO Bank	SNCFR-Marfă SA Deutsche Bank					
2008	35 545,2	1 170,3	704,3	123,2	5,7	328,8	231,7	–	–	12,6	34 130,8	5 467,3	–
2009	39 186,7	1 559,6	955,4	263,9	11,6	322,0	177,0	–	–	12,2	37 437,9	7 242,5	5 685,5
2010	37 733,2	2 383,1	1 423,9	571,2	25,0	358,0	126,3	–	–	12,3	35 211,5	8 227,7	9 082,6
2011	36 126,8	3 144,0	1 764,1	918,1	20,0	438,4	2,7	–	–	2,4	32 977,7	8 489,9	10 231,1
2012	37 181,5	3 027,4	1 528,8	986,0	45,0	465,9	218,3	–	–	2,3	33 933,4	7 745,0	8 654,5
2012 nov.	37 423,9	3 158,7	1 636,1	980,8	47,5	492,7	114,5	–	–	2,4	34 148,3	7 654,4	8 895,2
2012 dec.	37 181,5	3 027,4	1 528,8	986,0	45,0	465,9	218,3	–	–	2,3	33 933,4	7 745,0	8 654,5
2013 ian.	36 885,5	3 003,2	1 524,6	974,0	45,0	458,0	115,1	–	–	2,3	33 764,9	7 941,3	8 442,5
2013 feb.	36 824,2	3 058,0	1 529,3	1 024,0	45,0	458,0	115,1	–	–	2,4	33 648,7	7 585,6	7 944,8
2013 mar.	36 920,8	3 090,7	1 518,2	1 067,8	45,0	458,0	221,1	–	–	2,4	33 606,6	7 381,4	7 919,8
2013 apr.	36 728,8	3 065,6	1 504,8	1 060,5	45,0	454,6	217,1	–	–	2,4	33 443,7	6 969,4	7 814,8
2013 mai	36 447,1	2 949,7	1 405,4	1 048,7	42,5	452,3	241,5	–	–	2,4	33 253,5	6 911,7	7 025,4
2013 iun.	36 828,9	3 040,3	1 432,8	1 128,0	42,5	436,1	297,8	–	–	2,4	33 488,4	6 744,8	6 886,6
2013 iul.	36 132,9	3 037,8	1 419,2	1 147,0	42,5	428,3	312,5	–	–	2,3	32 780,3	6 684,2	6 819,4
2013 aug.	36 618,9	3 272,2	1 655,1	1 140,8	52,4	423,0	312,2	–	–	2,3	33 032,2	6 671,5	6 062,3
2013 sep.	36 748,6	3 151,6	1 529,1	1 152,1	52,4	418,0	309,0	–	–	2,3	33 285,7	6 662,1	5 897,9
2013 oct.	36 611,4	3 123,2	1 507,3	1 145,4	52,4	418,1	309,3	–	–	2,3	33 176,7	6 444,4	5 739,3
2013 nov.	36 531,8	2 976,6	1 388,4	1 141,2	40,9	406,0	309,1	–	–	2,3	33 243,8	6 510,7	4 977,4

1) Provenită din credite și împrumuturi externe, obligațiuni și altele asemenea.

15.3. Poziția investițională internațională

(milioane EUR; sfârșitul perioadei)

Componente	2009	2010	2011	2012 ¹	2013 ^{2,3}
Poziția netă	-73 741	-77 846	-84 394	-89 481	-88 982
Active	43 714	50 759	52 480	51 190	51 667
Pasive	117 454	128 605	136 875	140 671	140 648
ACTIVE EXTERNE					
<i>din care:</i>					
A. Investiții directe ale rezidenților în străinătate	970	1 131	1 050	984	1 079
– participatii la capital	310	379	368	343	418
– alte capitaluri	659	752	682	641	662
B. Investiții de portofoliu	1 194	1 581	1 610	2 054	2 781
– investiții de natura acțiunilor	404	583	726	910	902
– investiții de natura obligațiunilor	778	913	883	1 116	1 786
– instrumente ale pieței monetare	12	85	1	29	94
C. Derivate financiare	–	–	0	1	1
D. Alte investiții	10 692	12 096	12 569	12 739	11 419
– împrumuturi și credite	6 210	7 647	8 074	7 755	8 121
– pe termen lung	2 089	2 265	2 374	2 350	2 210
– pe termen scurt	4 122	5 382	5 699	5 405	5 911
– numerar și depozite	3 641	3 475	3 341	3 822	2 116
– alte active	841	974	1 155	1 162	1 182
– pe termen mediu și lung	696	779	855	875	899
– pe termen scurt	145	195	300	287	284
E. Active de rezervă (BNR)	30 859	35 951	37 252	35 413	36 386
– aur monetar	2 556	3 518	4 058	4 207	3 300
– rezerva valutară	28 303	32 432	33 193	31 206	33 086
PASIVE EXTERNE					
<i>din care:</i>					
A. Investiții directe ale nerezidenților în România	49 984	52 585	55 139	59 125	60 318
– participatii la capital	35 600	35 529	37 001	39 266	40 077
– alte capitaluri	14 384	17 056	18 138	19 860	20 241
B. Investiții de portofoliu	4 919	5 815	7 521	12 113	17 462
– de natura acțiunilor	1 387	1 373	1 339	2 395	2 666
– de natura obligațiunilor	2 950	3 025	4 300	8 676	14 279
– instrumente ale pieței monetare	581	1 417	1 881	1 042	517
C. Derivate financiare	–	–	1	1	1
D. Alte investiții	62 552	70 205	74 215	69 432	62 867
– împrumuturi și credite	49 474	56 390	58 929	57 073	52 331
– pe termen lung	44 785	50 530	51 802	50 330	45 355
– pe termen scurt	4 689	5 860	7 127	6 743	6 976
– numerar și depozite	5 599	5 510	5 967	3 907	3 556
– alte pasive	7 479	8 305	9 319	8 452	6 981
– pe termen mediu și lung	7 268	8 254	9 226	7 773	6 690
– pe termen scurt	211	51	94	678	291

1) Date revizuite; 2) Date provizorii; 3) Septembrie

16. INDICATORI AI ADMINISTRAȚIEI PUBLICE*

(milioane lei, cumulată de la începutul anului)

Perioada	Bugetul de stat			Bugetul centralizat al unităților administrativ teritoriale			Bugetul asigurărilor sociale de stat		
	venituri	cheltuieli	sold	venituri	cheltuieli	sold	venituri	cheltuieli	sold
2008	61 030,2	80 889,9	-19 859,7	45 697,7	49 395,6	-3 697,9	33 653,9	33 681,0	-27,1
2009	54 678,3	89 851,7	-35 173,3	46 757,6	49 088,3	-2 330,8	39 431,3	40 389,9	-958,6
2010	68 050,7	102 627,7	-34 577,0	50 018,3	50 631,2	-612,8	42 871,9	42 639,3	+232,6
2011	79 371,2	106 088,7	-26 717,5	51 858,2	53 058,6	-1 200,3	48 141,9	47 966,3	+175,6
2012	87 171,5	104 569,8	-17 398,3	53 441,7	56 080,8	-2 639,1	48 858,3	48 609,1	+249,2
2012 nov.	78 552,4	93 787,5	-15 235,1	48 815,7	49 547,7	-732,0	44 672,7	44 585,3	+87,5
dec.	87 171,5	104 569,8	-17 398,3	53 441,7	56 080,8	-2 639,1	48 858,3	48 609,1	+249,2
2013 ian.	7 057,8	7 582,8	-525,1	3 912,6	3 236,8	+675,8	4 352,9	3 974,0	+378,9
feb.	11 884,5	16 347,6	-4 463,2	8 309,9	7 007,4	+1 302,5	8 316,9	8 233,0	+83,9
mar.	20 014,4	28 101,4	-8 087,0	13 801,4	11 445,9	+2 355,5	12 700,7	12 391,5	+309,2
apr.	27 778,8	38 847,4	-11 068,7	19 225,5	17 587,0	+1 638,5	17 128,1	16 533,8	+594,3
mai	35 212,8	44 339,7	-9 126,9	22 864,9	21 531,0	+1 333,9	20 200,7	20 674,4	-473,8
iun.	43 752,2	54 153,1	-10 400,9	27 008,2	26 067,3	+940,9	25 209,1	24 832,7	+376,4
iul.	52 994,3	62 996,5	-10 002,2	31 909,2	31 290,4	+618,8	29 583,7	28 999,0	+584,7
aug.	59 541,1	70 843,4	-11 302,3	36 125,1	35 619,5	+505,6	33 608,0	33 181,4	+426,6
sep.	66 554,8	79 692,6	-13 137,8	40 750,4	40 100,2	+650,2	37 737,5	37 335,5	+402,0
oct.	76 290,3	90 507,5	-14 217,2	46 346,2	45 541,9	+804,3	42 223,6	41 527,2	+696,5
nov.	83 014,6	98 970,6	-15 956,0	51 000,6	50 658,0	+342,6	45 996,8	45 723,8	+273,0

Perioada	Bugetul asigurărilor pentru șomaj			Fondul național de asigurări sociale de sănătate			Credite externe acordate ministerelor		
2008	1 963,5	1 355,0	+608,5	15 618,0	16 102,3	-484,3	-	2 160,1	-2 160,1
2009	1 482,7	2 724,2	-1 241,5	14 633,4	15 284,4	-651,0	-	340,7	-340,7
2010	1 320,1	3 821,8	-2 501,7	17 249,1	17 497,8	-248,7	-	307,0	-307,0
2011	2 409,4	2 172,8	+236,6	17 821,0	17 821,0	-	-	591,1	-591,1
2012	1 914,5	1 738,4	+176,2	19 084,9	19 464,3	-379,4	-	297,3	-297,3
2012 nov.	1 665,6	1 583,6	+82,0	17 588,5	17 607,2	-18,7	-	257,9	-257,9
dec.	1 914,5	1 738,4	+176,2	19 084,9	19 464,3	-379,4	-	297,3	-297,3
2013 ian.	130,2	141,2	-11,0	1 470,9	1 539,4	-68,5	-	-	-
feb.	242,3	301,3	-59,0	2 971,6	3 160,2	-188,6	-	-	-
mar.	363,4	470,1	-106,8	4 723,3	4 842,7	-119,3	-	-	-
apr.	548,0	638,6	-90,6	6 060,7	6 579,2	-518,5	-	-	-
mai	672,8	779,9	-107,1	7 840,1	8 401,9	-561,7	-	-	-
iun.	793,7	920,0	-126,2	9 699,4	10 113,8	-414,4	-	-	-
iul.	947,5	1 050,2	-102,8	11 220,7	11 929,4	-708,7	-	-	-
aug.	1 067,1	1 170,8	-103,6	12 844,9	14 256,4	-1 411,5	-	3,4	-3,4
sep.	1 194,4	1 330,7	-136,3	16 109,5	16 568,0	-458,5	-	3,4	-3,4
oct.	1 380,4	1 482,6	-102,2	18 888,9	18 704,9	184,0	-	10,6	-10,6
nov.	1 640,4	1 622,6	+17,8	20 950,4	20 749,8	+200,6	-	10,6	-10,6

Perioada	Bugetul Companiei Naționale de Autostrăzi și Drumuri Naționale			Operațiuni financiare**			Bugetul general consolidat***		
2008	4 652,3	5 889,7	-1 237,5	-	-2 668,3	+2 668,3	164 466,8	189 121,7	-24 654,9
2009	7 101,9	8 452,2	-1 350,2	-	-4 154,6	+4 154,6	156 624,9	193 025,4	-36 400,5
2010	7 096,9	7 467,0	-370,1	-	-4 194,5	+4 194,5	168 598,5	201 903,6	-33 305,2
2011	8 405,7	8 942,3	-536,6	-6,9	-4 739,3	+4 732,4	181 566,9	205 403,6	-23 836,7
2012	7 464,8	7 323,4	+141,4	-4,7	-5 256,6	+5 251,9	193 148,2	207 922,1	-14 773,9
2012 nov.	6 455,7	6 757,2	-301,4	-4,7	-4 918,4	+4 913,7	175 413,2	186 201,7	-10 788,4
dec.	7 464,8	7 323,4	+141,4	-4,7	-5 256,6	+5 251,9	193 148,2	207 922,1	-14 773,9
2013 ian.	88,5	504,9	-416,4	-	-342,4	+342,3	15 980,9	14 941,6	+1 039,3
feb.	586,1	984,4	-398,4	-	-615,6	+615,6	29 285,8	31 727,0	-2 441,2
mar.	2 401,0	2 938,3	-537,2	-0,1	-1 326,6	+1 326,5	47 037,6	51 226,3	-4 188,7
apr.	3 279,5	3 713,8	-434,3	-0,1	-1 737,8	+1 737,7	64 974,8	72 466,9	-7 492,1
mai	3 441,3	3 771,9	-330,6	-2,3	-1 993,4	+1 991,1	81 077,2	87 637,1	-6 559,9
iun.	3 869,6	4 243,5	-373,9	-3,0	-2 559,9	+2 556,9	97 544,4	104 173,0	-6 628,7
iul.	4 291,1	4 607,5	-316,4	-3,0	-3 058,7	+3 055,8	116 124,5	122 146,0	-6 021,5
aug.	4 977,5	5 266,1	-288,6	-3,0	-3 358,3	+3 355,3	131 157,9	139 082,2	-7 924,3
sep.	5 278,6	5 748,7	-470,1	-3,0	-3 825,2	+3 822,2	147 293,1	155 436,5	-8 143,4
oct.	5 515,2	5 949,3	-434,2	-4,4	-4 229,6	+4 225,2	166 737,5	174 303,2	-7 565,7
nov.	6 114,7	6 622,6	-507,8	-6,6	-4 564,2	+4 557,6	182 629,3	192 417,3	-9 788,0

*) Conform metodologiei naționale **) Au fost luate în calcul la nivel agregat ***) S-au eliminat la consolidare fluxurile între bugete.

Sursa: Ministerul Finanțelor Publice (Buletin MFP).

Precizări metodologice

1. Principalii indicatori macroeconomici

Seriile de date privind principalii indicatori economico-sociali sunt preluate din publicațiile Institutului Național de Statistică (Buletin statistic lunar, Buletin statistic de industrie, Buletin statistic de prețuri) sau din baza de date a INS Tempo – Online; unele dintre aceste date au caracter provizoriu și pot face obiectul unor revizuirii ulterioare.

Variațiile trimestriale ale unor indicatori cu frecvență lunară de apariție – producția industrială, productivitatea muncii în industrie, prețurile producției industriale, prețurile producției industriale pentru piața internă, comerțul interior, serviciile de piață pentru populație, prețurile de consum – sunt calculate utilizând seriile de indici cu bază fixă. Ca urmare a schimbării anului de bază (din 2005 în 2010) și, prin urmare, a aplicării unui nou sistem de ponderare, seriile de date au fost recalculat, iar variațiile trimestriale și cele anuale din perioada 2008-2012 sunt obținute utilizând seriile de indici cu bază fixă 2010.

Actualizarea seriilor de date se realizează permanent, după publicarea acestora de către INS.

Datele anuale privind numărul salariaților din economie și câștigul salarial mediu în economie sunt preluate din publicația INS „Câștigurile salariale și costul forței de muncă”.

CORE1 reprezintă o măsură a inflației de bază utilizată de BNR, care reflectă variația prețurilor libere; indicele CORE1 se calculează pe baza IPC total, din care se exclud prețurile administrate.

CORE2 reprezintă o măsură a inflației de bază utilizată de BNR, care reflectă variația prețurilor libere și cu volatilitate relativ redusă; indicele CORE2 se calculează pe baza IPC total din care se exclud prețurile administrate și cele cu volatilitate ridicată (legume, fructe, ouă, combustibili).

CORE2 ajustat reprezintă o măsură a inflației de bază, care elimină din calculul IPC total o serie de prețuri asupra cărora influența politicii monetare (prin gestionarea cererii agregate) este puțin semnificativă sau nulă: cele administrate, volatile (legume, fructe, ouă, combustibili), ale produselor din tutun și ale băuturilor alcoolice.

Indicele armonizat al prețurilor de consum (IAPC) este obținut conform metodologiei utilizate de Eurostat.

3. Indicatori de politică monetară

3.1. Operațiunile monetare ale Băncii Naționale a României

Operațiunile de piață monetară efectuate de BNR și facilitățile de creditare și de depozit acordate de către aceasta participanților eligibili sunt prevăzute în Regulamentul BNR nr. 1 din 30 martie 2000, republicat, cu modificările și completările ulterioare. Volumul operațiunilor de piață monetară efectuate de către BNR este prezentat sub forma volumelor medii zilnice atât pentru tranzacțiile din cursul perioadei de referință (date flux), cât și pentru soldul acestora (date stoc). Rata medie a dobânzii în luna de raportare se calculează ca medie aritmetică ponderată cu volumul tranzacțiilor a ratelor dobânzii aplicate operațiunilor de flux/stoc.

3.2. Facilitățile permanente acordate participanților eligibili de către Banca Națională a României

Facilitățile permanente (de creditare și de depozit) acordate participanților eligibili de către BNR sunt accesate la inițiativa acestora.

Rata dobânzii pentru facilitatea marginală de credit este rata la care participanții eligibili pot obține lichiditate pe termen foarte scurt (*overnight*). Rata dobânzii pentru facilitatea marginală de depozit este rata la care participanții eligibili pot să își plaseze resursele excedentare la BNR, la sfârșitul zilei. Începând cu data de 7 mai 2008, nivelurile ratelor dobânzii la facilitățile permanente sunt stabilite într-un coridor simetric de ± 4 puncte procentuale față de rata dobânzii de politică monetară.

3.3. Rezervele minime obligatorii

Rezervele minime obligatorii (RMO) sunt disponibilități bănești ale instituțiilor de credit, în lei și în valută, păstrate în conturi deschise la Banca Națională.

Baza de calcul a RMO se determină ca nivel mediu zilnic (pe perioada de observare) al soldurilor elementelor de pasiv în lei și în valută din bilanțurile băncilor (cu excepția pasivelor interbancare, a obligațiilor către BNR și a capitalurilor proprii). Perioada de observare și cea de aplicare au durata de o lună, fiind succesive; prima dintre ele reprezintă intervalul cuprins între data de 24 a lunii precedente și data de 23 a lunii curente. Ratele RMO pot fi diferențiate atât în funcție de moneda de constituire, cât și în funcție de scadența reziduală a elementelor incluse în baza de calcul (mai mică sau mai mare de 2 ani). RMO se constituie ca nivel mediu zilnic al disponibilităților menținute pe parcursul perioadei de aplicare în conturile deschise la BNR.

4. Baza monetară

Începând cu luna ianuarie 2007, datele pentru elaborarea indicatorilor monetari sunt raportate conform metodologiei stabilite în Regulamentul (CE) nr. 25/2009 al Băncii Centrale Europene din 19 decembrie 2008 privind bilanțul sectorului instituții financiare monetare (reformare) (BCE/2008/32). Această metodologie este prezentată în cadrul titlului I, capitolul II din Regulamentul BNR nr. 31/2011 privind raportarea de date și informații statistice la Banca Națională a României.

Până la data de 27 aprilie 2012, datele pentru elaborarea indicatorilor monetari au fost raportate conform Normei BNR nr. 10/2009.

5. Bilanțurile monetare ale instituțiilor financiare monetare

Conform metodologiei SEC 1995 (Sistemul European de Conturi), instituțiile financiare monetare cuprind următoarele sectoare instituționale: (i) banca centrală (S121) – Banca Națională a României și (ii) alte instituții financiare monetare (S122) – societăți și cvasisocietăți a căror funcție principală rezidă în furnizarea de servicii de intermediere financiară care constau în primirea de depozite și/sau substitute de depozite din partea unităților instituționale, altele decât societățile financiare monetare, și în acordarea de credite și/sau în efectuarea de plasamente în cont propriu. Din această categorie fac parte: instituțiile de credit și fondurile de piață monetară.

5.2. Bilanțul monetar agregat al altor instituții financiare monetare (instituții de credit și fonduri de piață monetară)

În Bilanțul monetar agregat al altor instituții financiare monetare sunt cuprinse activele și pasivele bilanțiere ale instituțiilor de credit (bănci persoane juridice române; sucursalele instituțiilor de credit străine; organizații cooperatiste de credit), precum și ale fondurilor de piață monetară.

5.3. Bilanțul consolidat net al instituțiilor financiare monetare (BNR și alte instituții financiare monetare)

Bilanțul consolidat net al instituțiilor financiare monetare este format din agregarea bilanțului monetar al Băncii Naționale a României cu bilanțul monetar agregat al altor instituții financiare monetare (instituții de credit și fonduri de piață monetară), în care relațiile în cadrul și dintre cele două sectoare instituționale (S121 și S122) au fost tratate pe baze nete.

6. Masa monetară M3 și contrapartidele acesteia

Definirea agregatelor monetare s-a realizat conform metodologiei Băncii Centrale Europene.

Masa monetară în sens restrâns (M1) include numerarul în circulație (bancnote și monede), precum și depozitele care pot fi imediat convertibile în numerar sau utilizate pentru plăți prin transfer bancar, denumite depozite *overnight*.

Masa monetară intermediară (M2) cuprinde masa monetară în sens restrâns (M1), la care se adaugă depozitele cu durata inițială de până la doi ani inclusiv și depozitele rambursabile după notificare la cel mult 3 luni inclusiv. Definiția M2 reflectă interesul acordat analizei și monitorizării unui agregat monetar care, pe lângă numerar, cuprinde și depozite cu un grad ridicat de lichiditate.

Masa monetară în sens larg (M3) cuprinde masa monetară intermediară (M2), la care se adaugă instrumentele financiare tranzacționabile emise de sectorul instituțiilor financiare monetare, instrumente ale pieței monetare, în special acțiunile/unitățile fondurilor de piață monetară și împrumuturile din operațiuni *repo* (un grad sporit de lichiditate face ca aceste instrumente să fie substitute pentru depozite).

Contrapartidele masei monetare M3 sunt activele externe nete și activele interne nete.

Activele externe nete se calculează prin scăderea din activele externe a pasivelor externe. Activele externe includ: creditele acordate nerezidenților (inclusiv depozite plasate la nerezidenți); titluri de valoare negociabile deținute (emise de nerezidenți); acțiuni deținute și alte participații de capital la nerezidenți; aurul monetar. Pasivele externe includ resursele atrase de la nerezidenți: depozite, titluri de valoare negociabile emise pe piețele externe. Nu sunt incluse alocările de DST de la FMI.

Activele interne nete se calculează prin scăderea din activele interne a pasivelor interne (cu excepția elementelor componente ale masei monetare M3).

Activele interne includ: credite acordate rezidenților; titluri de valoare negociabile deținute (emise de rezidenți); acțiuni deținute și alte participații de capital la rezidenți. Pasivele interne (exceptând elementele componente ale masei monetare M3) includ resursele atrase de la rezidenți: depozite cu durată inițială mai mare de doi ani (inclusiv depozitele rambursabile după notificare la mai mult de trei luni), titluri de valoare negociabile cu maturitate mai mare de doi ani emise pe piață internă, capital și rezerve.

7. Structura depozitelor atrase și a creditelor acordate de către instituțiile financiare monetare pe tipuri de sectoare instituționale

Clasificarea pe sectoare instituționale a deținătorilor și emitenților de instrumente financiare s-a efectuat pe baza metodologiei SEC 95 și este prezentată detaliat în cadrul titlului I, capitolul I din Regulamentul BNR nr. 31/2011 privind raportarea de date și informații statistice la Banca Națională a României. Acestea sunt: societăți nefinanciare, societăți financiare (banca centrală, alte instituții financiare monetare, alți intermediari financiari, auxiliari financiari, societăți de asigurare și fonduri de pensii), administrații publice, gospodăriile populației, instituții fără scop lucrativ în serviciul gospodăriilor populației, sectorul nerezidenți.

7.1. Depozitele rezidenților clienți neguvernamentali

Sunt incluse conturile curente, depozitele la vedere și toate depozitele la termen indiferent de scadență.

8. Activele și pasivele fondurilor de investiții

Începând cu luna decembrie 2008, datele privind activele și pasivele fondurilor de investiții sunt raportate conform prevederilor Regulamentului (CE) nr. 958/2007 al Băncii Centrale Europene din 27 iulie 2007 privind statisticile referitoare la activele și pasivele fondurilor de investiții (BCE/2007/8), implementat de BNR în capitolul V din Regulamentul BNR nr. 31/2011 privind raportarea de date și informații statistice la Banca Națională a României, denumit în continuare *Regulament*.

În baza acestui *Regulament*, societățile de administrare a investițiilor și/sau societățile de investiții autoadministrare transmit, lunar, date statistice cu privire la activele și pasivele fondurilor de investiții (FI) pe care le administrează.

Până la data de 27 aprilie 2012, datele privind activele și pasivele bilanțiere ale fondurilor de investiții au fost raportate conform Metodologiei pentru raportarea de date statistice în baza Regulamentului (CE) nr. 958/2007.

Fondurile de investiții sunt definite la art. 1 din Regulamentul BCE/2007/8 ca fiind organisme de plasament colectiv care investesc în active financiare și nefinanciare, în măsura în care obiectivul lor este investirea capitalului obținut de la public.

Nu sunt incluse în această categorie fondurile de pensii și fondurile de piață monetară. Acestea din urmă sunt definite potrivit Regulamentului (CE) nr. 25/2009 al Băncii Centrale Europene din 19 decembrie 2008 privind bilanțul consolidat al sectorului investițiilor financiare monetare (Reformare), implementat de BNR în capitolul II din *Regulament*.

Potrivit acestui *Regulament*, fondurile de piață monetară au obligația să transmită, lunar, la BNR date statistice privind activele și pasivele acestora.

Categoriile de instrumente ce constituie activele și pasivele fondurilor de investiții, precum și clasificarea contrapartidei acestora pe sectoare instituționale sunt armonizate complet cu metodologia Sistemului european de conturi naționale și regionale din Comunitate (SEC 1995).

9. Situația activelor și pasivelor bilanțiere ale instituțiilor financiare nebancare înscrise în Registrul general

Începând cu 31 martie 2008, datele privind instituțiile financiare nebancare sunt raportate conform metodologiei Orientării Băncii Centrale Europene nr. 23/2009 de modificare a Orientării BCE nr. 9/2007 privind statistica monetară și statistica privind instituțiile și piețele financiare. Această metodologie a fost implementată în cadrul titlului I, capitolul IV „Statistici privind activele și pasivele bilanțiere ale instituțiilor financiare nebancare” din Regulamentul BNR nr. 31/2011 privind raportarea de date și informații statistice la Banca Națională a României. Astfel, instituțiile financiare nebancare înscrise în Registrul general administrat de către Banca Națională a României transmit date statistice privind soldul activelor și pasivelor bilanțiere la finalul trimestrului de raportare, începând cu sfârșitul trimestrului I 2008.

Până la 27 aprilie 2012, datele privind activele și pasivele bilanțiere ale instituțiilor financiare nebancare au fost raportate conform Normei BNR nr. 12/2007.

Clasificarea activelor și pasivelor bilanțiere pe categorii de instrumente financiare și sectoare instituționale este structurată pe baza metodologiei Sistemului european de conturi naționale și regionale din Comunitate (SEC 1995).

Structura bilanțieră pe tipuri de instituții financiare nebancare este în conformitate cu activitățile de creditare reglementate prin Legea nr. 93/2009 privind instituțiile financiare nebancare și cu cele declarate în Registrul general.

Pe baza datelor transmise de către instituțiile financiare nebancare și conform necesităților de analiză, clasificarea creditelor este realizată pe sectoare instituționale (gospodăriile populației, societăți nefinanciare, alte sectoare și nerezidenți), pe tipuri de finanțare (consum, locuințe și alte tipuri de credite), după scadența inițială (cu scadență până la 1 an, cu scadență mai mare de 1 an și până la 5 ani inclusiv și cu scadență mai mare de 5 ani) și pe monede (lei, euro și alte valute).

10. Ratele medii ale dobânzii practicate de instituțiile de credit

Începând cu luna ianuarie 2007, ratele medii ale dobânzii aferente creditelor, respectiv depozitelor și ratele medii ale dobânzii aferente contractelor noi de credit, respectiv depozit, se determină potrivit metodologiei stabilite prin Regulamentul (CE) nr. 63/2002 al Băncii Centrale Europene din 20 decembrie 2001 privind statisticile referitoare la ratele dobânzilor practicate de instituțiile financiare monetare pentru depozitele constituite de gospodării și societăți nefinanciare și creditele acordate acestora (BCE/2001/18), modificat prin Regulamentul (CE) nr. 290/2009 al Băncii Centrale Europene din 31 martie 2009 (BCE/2009/7). Această metodologie a fost implementată de

BNR în cadrul titlului I, capitolul III din Regulamentul BNR nr. 31/2011 privind raportarea de date și informații statistice la Banca Națională a României, care a abrogat Norma BNR nr. 11/2009.

Ratele medii ale dobânzii se calculează ca medie aritmetică a ratelor anualizate ale dobânzii, ponderate cu soldul la sfârșitul lunii de referință al creditelor/depozitelor, respectiv valoarea contractelor noi de credit/depozit din luna de referință.

Rata anualizată a dobânzii reprezintă rata dobânzii convenită între instituția de credit și client pentru un credit sau depozit, calculată în termeni anuali și exprimată în procente pe an.

Conform prevederilor *Regulamentului*, ratele medii ale dobânzii se determină pentru sectoarele instituționale: societăți nefinanciare, gospodăriile populației și instituții fără scop lucrativ în serviciul gospodăriilor populației, pentru categoriile bilanțiere: credite (total), credite acordate pe descoperit de cont (*overdraft*), linii de credit (*revolving*), creanțe aferente cardurilor de credit (extinse și de oportunitate), credite pentru locuință, credite pentru consum, credite pentru alte scopuri (care includ și creditele pentru dezvoltarea afacerilor acordate persoanelor fizice autorizate și asociațiilor familiale), depozite *overnight*, depozite rambursabile după notificare, depozite la termen și împrumuturi din operațiuni *repo*.

11. Indicatori de risc bancar

11.1. Situația clasificării creditelor și plasamentelor instituțiilor de credit

Începând cu decembrie 2012, a intrat în vigoare Regulamentul BNR nr. 16/2012 privind clasificarea creditelor și plasamentelor, precum și determinarea și utilizarea ajustărilor prudențiale de valoare, care abrogă Regulamentul BNR nr. 11/2011, cu modificările și completările ulterioare.

În ceea ce privește activele financiare reprezentând credite înregistrate de împrumutători față de debitorii din afara sectorului instituțiilor de credit, acestea se clasifică în următoarele categorii: a) „standard”; b) „în observație”; c) „substandard”; d) „îndoielnic”; e) „pierdere”. Creditele/plasamentele înregistrate de împrumutători față de instituțiile de credit se clasifică numai în categoriile „standard” sau „pierdere”.

Creditele/plasamentele sunt clasificate de către împrumutători în concordanță cu serviciul datoriei, performanța financiară a debitorului și inițierea de proceduri judiciare. Încadrarea într-o singură categorie de clasificare se realizează pe baza principiului declasării prin contaminare, respectiv prin luarea în considerare a celei mai slabe dintre categoriile individuale de clasificare.

Potrivit Regulamentului BNR nr. 16/2012, ajustările pentru deprecierea creditelor/plasamentelor sunt ajustări pentru depreciere determinate potrivit Standardelor Internaționale de Raportare Financiară (IFRS) și înregistrate în contabilitate în conturi speciale, iar ajustările prudențiale de valoare aferente creditelor/plasamentelor reprezintă ajustări de valoare determinate prin utilizarea unei metodologii de natură prudențială și înregistrate extracontabil. Cele două noțiuni au înlocuit „provizioanele pentru riscul de credit” reglementate prin Regulamentul BNR nr. 3/2009, cu modificările și completările ulterioare.

11.2. Principalii indicatori de prudențialitate

Începând cu anul 2007, nivelul minim reglementat pentru indicatorul de solvabilitate a fost stabilit la 8 la sută, în contextul implementării cerințelor Basel II în cadrul de reglementare național.

Efectul de pârghie măsoară gradul în care băncile își finanțează activitatea din surse proprii și este determinat ca raport între fondurile proprii de nivel 1 și valoarea medie a activelor.

Începând cu ianuarie 2012, odată cu modificările aduse cadrului de reglementare, prin alinierea planului de conturi și a sistemului de raportare financiară și prudențială la noile reguli impuse de trecerea la IFRS, unii indicatori de evaluare a calității portofoliilor de credite determinați pe baza situațiilor financiare (care aveau la numărător poziția „creanțe restante și îndoielnice”) nu au mai putut fi calculați, fiind, în consecință, înlocuiți cu următorii indicatori: (i) creanțe depreciate ale clienței nebancale (valoare netă)/total portofoliu credite aferente clienței nebancale

(valoare netă); (ii) creanțe depreciate ale clienței nebankare (valoare netă)/total active (valoare netă) și (iii) creanțe depreciate ale clienței nebankare (valoare netă)/total datorii.

Conform prevederilor Ordinului BNR nr. 27/2010 pentru aprobarea Reglementărilor contabile conforme cu Standardele Internaționale de Raportare Financiară aplicabile instituțiilor de credit, în vigoare începând cu 1 ianuarie 2012, cu modificările și completările ulterioare, principalele elemente care au condus la apariția indicatorilor menționați au fost:

- (a) gruparea diferită a posturilor de activ și de pasiv;
- (b) restructurarea conturilor de „creanțe restante” și „creanțe îndoielnice” conform cerințelor de prezentare IFRS și de raportare FINREP (sistem de raportare financiară în scopuri de supraveghere prudențială la nivel individual, stabilit prin Ordinul BNR nr. 3/2011). Astfel, în timp ce „creanțele restante” cuprindeau, potrivit reglementărilor contabile anterioare, doar sumele nerambursate la scadență, restul creditului fiind evidențiat în conturile curente, în conformitate cu regulile IFRS se consideră restantă valoarea integrală a creditului de rambursat (principal, dobânzi, sume de amortizat). În cazul „creanțelor îndoielnice”, conținutul acestora viza numai creanțele trecute în litigiu, în timp ce potrivit IFRS a apărut noțiunea de „creanțe depreciate” reprezentând active pentru care există un indiciu obiectiv de depreciere (evenimente generatoare de pierderi, cum ar fi creșterea ratei șomajului în aria geografică a debitorilor, o scădere a prețurilor proprietăților imobiliare pentru ipoteци în domeniile relevante, date observabile care arată că există o scădere cuantificabilă în viitoarele fluxuri de trezorerie estimate) și în cadrul cărora se regăsesc inclusiv acele creanțe care nu înregistrează încă restante sau nu se află în litigiu;
- (c) introducerea obligatorie a metodei ratei efective a dobânzii în cazul aplicării IFRS (anterior fiind opțională, alături de metoda liniară) pentru eșalonarea sumelor aferente randamentului efectiv al unui instrument financiar, cu impact asupra valorii elementelor de activ;
- (d) introducerea unor conturi noi reprezentând „sume de amortizat”, pentru reflectarea acelor sume, altele decât dobânzile, care sunt avute în vedere la calculul ratei efective a dobânzii (de exemplu, comisioanele încasate);
- (e) repunerea în bilanț, în contextul trecerii la IFRS, a sumelor reprezentând „Creanțe scoase din activ urmărite în continuare” și „Debitori din penalități pretinse” înregistrate extrabilanțier (cu constituirea corespunzătoare a ajustărilor pentru pierderi din depreciere și păstrarea în bilanț până când respectivele active nu vor mai produce beneficii viitoare).

Rata riscului de credit se determină ca raport între expunerea brută aferentă creditelor și dobânzilor clasificate în categoriile „îndoielnic” și „pierdere” și totalul creditelor și dobânzilor clasificate aferente creditelor nebankare, exclusiv elementele în afara bilanțului.

Rata creditelor neperformante, calculată pe baza raportărilor prudențiale privind clasificarea creditelor, reprezintă principalul indicator de evaluare a calității portofoliilor de credite din perspectivă prudențială. Rata creditelor neperformante se calculează raportând expunerea brută aferentă creditelor nebankare și dobânzilor aferente, restante de peste 90 de zile și/sau cele în cazul cărora au fost inițiate proceduri judiciare față de operațiune sau față de debitor (identificate în reglementările naționale ca fiind categoria „pierdere 2”) la totalul creditelor și dobânzilor clasificate aferente clienței nebankare, exclusiv elementele în afara bilanțului. Această definiție este conformă cu recomandările „Ghidului de compilare a indicatorilor de stabilitate financiară” elaborat de Fondul Monetar Internațional, fiind și cea mai utilizată pe plan internațional. Ca volum al creditului restant se ia în calcul întregul sold al creditului și dobânzilor aferente indiferent de numărul ratelor restante.

Referitor la lichiditate, băncile au obligația determinării indicatorului de lichiditate, calculat ca raport între lichiditatea efectivă și lichiditatea necesară, pe fiecare bandă de scadență (până la o lună, între o lună și 3 luni, între 3 și 6 luni, între 6 și 12 luni și peste 12 luni). Prevederile în cauză se găsesc în prezent în Regulamentul BNR nr. 25/2011 privind lichiditatea instituțiilor de credit (în vigoare din ianuarie 2012). Instituțiile de credit trebuie să mențină în permanență indicatorul de lichiditate, calculat pentru totalitatea operațiunilor în echivalent lei, cel puțin la nivelul de 1 pentru benzile de scadență de până la o lună, între o lună și 3 luni, între 3 și 6 luni și între 6 și 12 luni.

11.3. Informații de risc de credit

11.4. Credite acordate și angajamente asumate de instituțiile de credit

11.5. Credite acordate de instituțiile de credit

11.6. Restanțe mai mari de 30 de zile înregistrate de persoanele fizice

Datorită modificării din mai 2007 a Regulamentului nr. 4/2004 privind organizarea și funcționarea la Banca Națională a României a Centralei Riscurilor Bancare, instituțiile de credit nu mai raportează la Centrala Riscurilor Bancare restanțele mai mari de 30 de zile înregistrate în restituirea creditelor de către persoanele fizice cu expunere mai mică de 20 000 lei. Acești indicatori (cu mențiunea că nu mai există limită de expunere) sunt raportați de Biroul de Credit S.A., pe baza datelor furnizate de bănci și instituții financiare nebancale participante la Sistemul Biroului de Credit. În cadrul acestor raportări, suma restantă înregistrată de Biroul de Credit S.A. reprezintă valoarea datoriei restante (principal, dobândă și dobândă penalizatoare) aferente creditului respectiv, exprimată în valuta creditului.

11.7. Credite acordate și angajamente asumate de IFN + IEME + IP

11.8. Credite acordate de IFN + IEME + IP

Informația de risc de credit cuprinde datele de identificare ale unui debitor, persoană fizică sau persoană juridică nebanca și operațiunile în lei și în valută prin care persoanele declarante se expun la risc față de acel debitor prin: a) acordarea de credite; b) asumarea de angajamente de către persoana declarantă în numele debitorului.

Informația de risc de credit se referă la expunerea fiecărei persoane declarante față de un debitor, expunere egală sau mai mare de 20 000 lei. Începând cu august 2004, ca urmare a intrării în vigoare a Regulamentului nr. 4/2004 privind organizarea și funcționarea la BNR a Centralei Riscurilor Bancare, la Centrala Riscului de Credit (CRC) s-au raportat și sumele restante (reprezentate doar de principalul creditului) ale persoanelor fizice cu expunere mai mică de 20 000 lei care înregistrau restanțe mai mari de 30 de zile; această prevedere s-a aplicat până în martie 2007.

Forma de proprietate a beneficiarului de credite a fost stabilită conform Ordinului în vigoare al ministrului finanțelor publice pentru aprobarea Sistemului de raportare contabilă a operatorilor economici (Nomenclator forme de proprietate); tipul de credit acordat persoanelor fizice și juridice nebancale (tip risc) este conform Reglementărilor contabile conforme cu standardele internaționale de raportare financiară, aplicabile instituțiilor de credit și Reglementărilor contabile conforme cu directivele europene (2012); moneda în care a fost acordat creditul, în conformitate cu normele internaționale în vigoare; activitatea beneficiarului de credite s-a stabilit conform Ordinului Președintelui Institutului Național de Statistică nr. 337/2007 privind actualizarea CAEN. Grupările răspund necesităților de analiză ale BNR.

În tabelele 11.3., 11.4., 11.5., 11.7. și 11.8. se regăsesc informații de risc de credit raportate la CRC.

11.9. Situația instrumentelor de plată de debit refuzate

11.10. Situația titularilor de cont care au generat incidente de plată

În tabelele 11.9. și 11.10. se regăsesc informații privind instrumentele de plată refuzate, respectiv situația titularilor de cont care au generat incidente de plată cu cecuri, cambii și bilete la ordin.

12. Indicatori ai pieței monetare

12.1. Operațiuni interbancare

Conform Normei BNR nr. 14 din 1 noiembrie 2007 pentru modificarea și completarea Normei BNR nr. 4/1995 privind funcționarea pieței monetare interbancare, BUBID și BUBOR se modifică în ROBID și ROBOR:

- ROBID – Rata dobânzii pentru operațiunile de atragere de fonduri;
- ROBOR – Rata dobânzii pentru operațiunile de plasare de fonduri.

13. Indicatori ai pieței valutare

13.1. Piața valutară interbancară

Volumul lunar al tranzacțiilor pe piața valutară interbancară se determină prin însumarea nivelurilor zilnice ale tranzacțiilor, nivelul zilnic reprezentând maximumul dintre volumul vânzărilor și cumpărărilor. Volumul mediu anual al tranzacțiilor valutare se determină ca medie aritmetică a volumului tranzacțiilor valutare lunare.

Cursul de schimb mediu lunar (EUR/RON și USD/RON) reprezintă media aritmetică simplă a cursurilor valutare zilnice calculate și publicate de Banca Națională a României. Cursul de schimb mediu anual (EUR/RON și USD/RON) se calculează ca medie aritmetică simplă a cursurilor medii lunare.

14. Indicatori ai pieței de capital

14.1. Bursa de Valori București – Piața reglementată

Indicele Bursei de Valori București, BET (*Bucharest Exchange Trading*) este primul indice oficial introdus la BVB, lansat la 19 septembrie 1997. BET este calculat ca o medie ponderată (cu capitalizarea *free-float*-ului) a prețurilor titlurilor aflate în portofoliul indicelui (cele mai lichide 10 companii listate la BVB).

Indicele compozit al Bursei de Valori București (BET-C) a fost lansat la data de 16 aprilie 1998 și reflectă evoluția de ansamblu a tuturor companiilor listate la BVB în cadrul secțiunii de piață principală („*Regular*”). Modul de calcul este similar celui utilizat în cazul indicelui BET, indicele BET-C fiind un indice de prețuri ponderat cu capitalizarea de piață a tuturor societăților din componența sa.

Atât în cazul BET, cât și în cel al BET-C, din societățile care pot intra în componența coșului sunt excluse societățile de investiții financiare. De asemenea, pentru a evita un impact semnificativ asupra valorilor indicelui exercitat de evoluția unui număr mic de societăți, ponderea unei societăți este limitată la 20 la sută.

Indicele BET-FI este primul indice sectorial dezvoltat de BVB și a fost calculat inițial pentru cele cinci SIF înscrise la cota bursei, urmând să includă toate societățile de investiții financiare care vor fi listate ulterior. Data lansării a fost 31 octombrie 2000, metodologia de calcul fiind identică cu cea aplicată pentru calculul indicelui BET-C.

Indicii BET-XT și BET-NG au fost lansați la data de 1 iulie 2008, metodologiile de calcul fiind similare celor aplicate în cazul indicilor bursieri menționați. Indicele BET-XT monitorizează evoluția celor mai lichide 25 de companii tranzacționate în segmentul de piață reglementată, inclusiv SIF-urile, ponderea maximă a unui simbol fiind stabilită la 15 la sută.

Indicele BET-NG este un indice sectorial și reflectă evoluția prețurilor acțiunilor companiilor tranzacționate pe piața reglementată BVB, al căror domeniu principal de activitate este asociat cu sectorul energetic și utilitățile aferente acestuia. Ponderea maximă a unui simbol în indice este de 30 la sută.

Indicele ROTX (*Romanian Traded Index*) reflectă, în timp real, mișcarea acțiunilor *blue chip* tranzacționate la BVB. Numărul acțiunilor ce sunt incluse în portofoliul indicelui ROTX nu este fix, criteriile principale de selecție fiind lichiditatea și capitalizarea bursieră. Calculat în lei, euro și dolari SUA și diseminat în timp real de Bursa de Valori din Viena (Wiener Borse AG), ROTX este proiectat ca un indice tranzacționabil, putând fi folosit ca activ suport pentru produse derivate și structurate.

14.2. Bursa de Valori București – Piața RASDAQ

Indicele RASDAQ Compozit (RASDAQ-C) a fost lansat la 31 iulie 1998. În calcularea indicelui sunt incluse toate societățile tranzacționate pe piața RASDAQ, iar metodologia de calcul este specifică indicilor bursieri obținuți prin ponderarea cu capitalizarea de piață. Ponderea unui simbol în indice este limitată la 25 la sută din totalul capitalizării simbolurilor incluse în RASDAQ-C.

Indicii RAQ I și RAQ II au fost lansați odată cu introducerea categoriilor de excelență în piața RASDAQ, pentru a reflecta evoluția de ansamblu a prețurilor emitenților de top listați pe piața RASDAQ la Categoria I și respectiv a II-a. Metoda de calcul este similară celei utilizate pentru calculul RASDAQ-C.

15. Indicatori ai balanței de plăți și poziției investiționale internaționale a României

15.1. Balanța de plăți

Balanța de plăți reprezintă sinteza tranzacțiilor economice și financiare ale României cu restul lumii, pe o perioadă de timp determinată, referitoare la bunuri, servicii, venituri, transferuri fără contraprestație (donații, ajutoare și altele asemenea), precum și la creanțe și obligații financiare.

Termenii și definițiile din Balanța de plăți sunt în conformitate cu Manualul de balanță de plăți al FMI, ediția a V-a, 1993. Datele au periodicitate lunară.

15.2. Principalii indicatori ai poziției investiționale internaționale

Datoria externă pe termen mediu și lung (datoria negarantată) include și depozitele pe termen mediu și lung ale băncilor străine la băncile rezidente.

15.3. Poziția investițională internațională

Poziția investițională internațională a României, în conformitate cu definiția acceptată de practica internațională, reprezintă stocurile de active și pasive financiare externe ale unei țări, la un moment dat. Tabelul standard al poziției investiționale internaționale cuprinde atât stocurile activelor și pasivelor financiare externe de la începutul și sfârșitul unei perioade, cât și tranzacțiile financiare, modificările de cursuri de schimb, de prețuri internaționale și alte modificări financiare, ce au avut loc în același interval de timp. De menționat faptul că tranzacțiile financiare incluse în poziția investițională internațională fac obiectul contului financiar al balanței de plăți.