



# **BULETIN LUNAR**

**SEPTEMBRIE 2001**

***NOTĂ***

*Redactarea a fost finalizată la data de 27 noiembrie 2001.*

*Datele statistice au fost furnizate de Institutul Național de Statistică,  
Ministerul Finanțelor Publice, Bursa de Valori București, RASDAQ  
și Banca Națională a României.*

*Unele dintre aceste date au caracter provizoriu,  
urmând a fi revizuite în publicațiile ulterioare.*

*Redactarea finală și tehnoredactarea buletinului  
au fost realizate de Direcția Studii și Publicații.*

*Reproducerea publicației este interzisă, iar utilizarea datelor în diferite  
lucrări este permisă numai cu indicarea sursei.*

*tel.: 01/312.43.75; fax: 01/314.97.52  
Str. Lipscani nr. 25, cod 70421, București*

[www.bnro.ro](http://www.bnro.ro)

# *Cuprins*

PRINCIPALELE EVOLUȚII ECONOMICE ȘI FINANCIARE ÎN LUNA SEPTEMBRIE 2001 .....	5
I. Economia reală .....	5
II. Politica monetară și valutară .....	7
III. Evoluții pe piețele financiare .....	10
IV. Principalele evoluții monetare .....	16
V. Balanța de plăți .....	18
VI. Poziția investițională internațională a României .....	21
VII. Finanțele publice .....	22
VIII. Rezultatele sondajului de conjunctură pentru luna octombrie 2001 .....	24
INDEX LEGISLATIV .....	26
Principalele acte normative cu caracter economic general și din domeniul financiar-bancar, adoptate în luna septembrie 2001.....	26
Principalele reglementări emise de BNR și publicate în luna septembrie 2001.....	27
LISTA MATERIALELOR PUBLICATE ÎN BULETINELE LUNARE ALE BĂNCII NAȚIONALE A ROMÂNIEI .....	28
SECȚIUNE STATISTICĂ.....	29

## PRINCIPALELE EVOLUȚII ECONOMICE ȘI FINANCIARE ÎN LUNA SEPTEMBRIE 2001

### I. ECONOMIA REALĂ

În luna septembrie, principalii indicatori macroeconomici au înregistrat următoarele evoluții comparativ cu luna anterioară: ritmul de creștere a prețurilor s-a încetinit, rata șomajului a scăzut, iar deficitul comercial a consemnat cea mai mică valoare lunară din anul 2001; producția industrială s-a menținut pe o pantă descendentă, iar câștigurile salariale nete s-au redus în termeni reali.

De o amplitudine mai mică decât în luna precedentă, scăderea producției industriale (cu 0,5 procente față de august 2001) s-a datorat dinamicii negative din industria extractivă și cea energetică. Producția acestor două sectoare s-a diminuat cu 4,5 și respectiv 4,6 la sută, cu repercusiuni asupra activităților de prelucrare a țițeiului, cocsificare a cărbunelui și metalurgie. Aceste evoluții, coroborate cu producții mai reduse ale industriei alimentare și prelucrării tutunului, au estompat sporurile importante (de 20,6 la sută până la 58,8 la sută) din ramurile producătoare de mașini și aparate electrice, echipamente, aparate de radio, TV, instrumente medicale și de precizie, mijloace de transport rutier, astfel încât, pe ansamblul industriei prelucrătoare, creșterea lunară a producției a fost de doar 0,4 la sută.

În primele nouă luni ale anului 2001, sporul producției industriale a fost de 8,3 la sută față de aceeași perioadă a anului anterior, în principal datorită majorării producției de bunuri de uz curent și de capital (cu 17,4 la sută și, respectiv, 6,5 la sută), ca urmare a creșterii cererii de consum și a resurselor necesare realizării de investiții. Sondajul trimestrial realizat de INS relevă intenția managerilor întreprinderilor din industrie și construcții de a intensifica eforturile de re tehnologizare în anul viitor, ceea ce ar constitui un factor de susținere a producției industriale, atât prin creșterea cererii de bunuri intermediare și de capital, cât și prin îmbunătățirea productivității muncii.

Rata inflației a fost de 1,9 la sută, în scădere cu 0,3 puncte procentuale față de nivelul lunii anterioare. Creșterea prețurilor de consum a fost mai accentuată în cazul mărfurilor nealimentare (2,3 la

#### Indicatori macroeconomici

	variație procentuală	
	sep.'01 / sep.'00	9 luni '01 / 9 luni '00
1. Producția industrială	2,5	8,3
2. Comerțul exterior		
2.1. Export fob	7,9	13,8
2.2. Import fob	5,1	22,6
3. Câștigul salarial lunar mediu net		
3.1. Nominal	37,5	44,5
3.2. Real	4,8	6,2
4. Prețurile de consum al populației	31,2	36,0
5. Prețurile producției industriale	36,5	44,9
6. Cursul de schimb mediu (lei/USD)	28,1	37,8
7. Rata șomajului - sep. 2001	7,8	

Indicatori determinați pe baza datelor INS și BNR.

#### Producția industrială

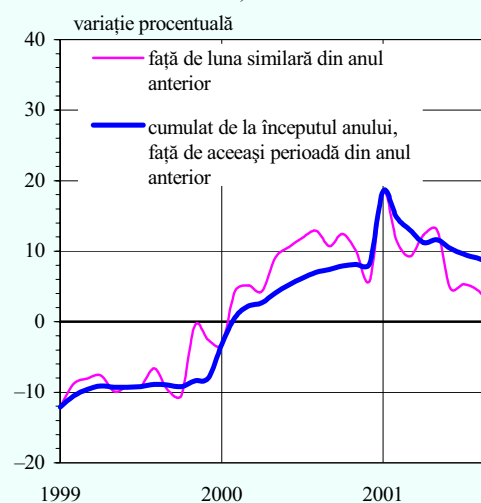

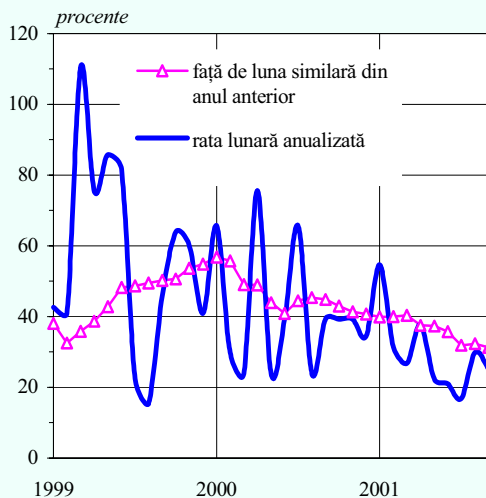
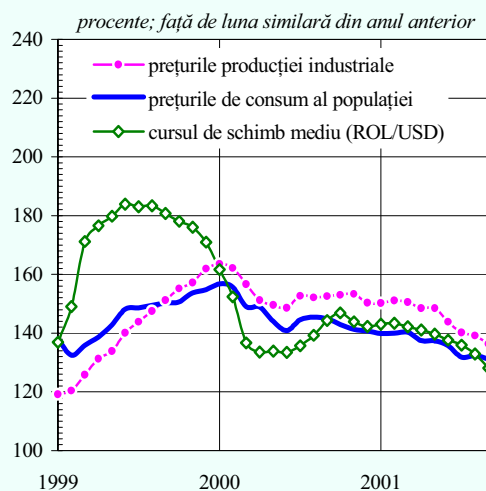
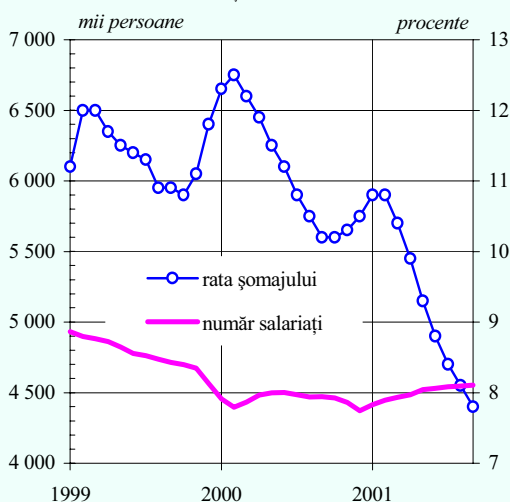
**Rata inflației (IPC)****Prețurile și cursul de schimb****Forța de muncă**

sută) și al serviciilor (2,5 la sută). Scumpiri peste medie s-au înregistrat la gaze naturale (16,6 la sută), autoturisme și piese de schimb (2,8 la sută) și combustibili (2,4 la sută), produse cu o pondere de peste 10 la sută în totalul cheltuielilor de consum al populației. În schimb, au rămas nemodificate prețurile energiei electrice și termice, produse cu potențial inflaționist prin efectele propagate la nivelul întregii economii. La servicii, se detașează prețurile și tarifele la apă, canal, salubritate, mai mari cu 6,8 la sută față de august 2001. Dacă unele alimente de bază (pâine, cartofi) s-au ieftinit, altele au fost oferite spre vânzare la prețuri mai ridicate (cu 9,8 la sută ouăle, 9,6 la sută uleiul comestibil, 4,4 la sută brânzeturile), ceea ce a condus la o creștere cu 1,4 la sută a prețurilor mărfurilor alimentare.

Prețurile producției industriale pentru piața internă s-au majorat cu 2 la sută, în special ca urmare a evoluției prețurilor produselor manufacturate. Astfel, creșteri cu până la 3,3 puncte procentuale peste medie au fost consemnate la confecții și încălțăminte, prelucrarea lemnului (exclusiv mobilă), echipamente, aparate de radio, televiziune și comunicații și mijloace de transport rutier.

Cursul de schimb mediu al pieței valutare a fost în luna septembrie de 30 235,90 lei/USD, comparativ cu 29 808,96 lei/USD în luna precedentă, moneda națională rămânând pe un trend ușor ascendent (plus 0,5 la sută) în termeni reali față de dolarul american. Raportul leu/euro a continuat să fie defavorabil monedei naționale, dar deprecierea reală a acesteia s-a redus la numai 0,7 la sută (de la 3,8 la sută în august). În primele nouă luni ale anului 2001, aprecierea reală a leului a ajuns la 2,6 la sută față de dolarul american și la 1,2 la sută față de euro.

În luna septembrie a continuat absorbția de forță de muncă disponibilă, numărul salariaților crescând față de august îndeosebi în construcții, învățământ, comerț. Sfârșitul lunii analizate a consemnat un plus de 79,9 mii salariați comparativ cu aceeași perioadă a anului anterior, spor care se regăsește în sectorul serviciilor (în special în comerț, tranzacții imobiliare, închirieri, servicii prestate întreprinderilor, sănătate și asistență socială), în timp ce în industrie numărul de salariați s-a redus.

În aceste condiții, rata șomajului înregistrat a fost de 7,8 la sută (cea mai mică valoare după octombrie 1997), în scădere cu 0,2 puncte procentuale față de luna precedentă și cu 2,4 puncte procentuale față de septembrie 2000.

Câștigurile salariale medii nete nu s-au modificat semnificativ în termeni nominali față de luna anterioară, ceea ce a condus la ero-

darea puterii de cumpărare a acestora cu 2,2 la sută. La nivelul principalelor sectoare din economie s-au consemnat totuși evoluții divergente. Astfel, cu excepția industriei de extracție a petrolului și gazelor naturale și a celei de prelucrare a țițeiului, cocsificare a cărbunelui și tratare a combustibililor nucleari, în industrie salariul net real s-a redus. Pe ansamblul economiei, cea mai puternică scădere a veniturilor salariale a avut loc în industria de extracție și preparare a cărbunelui și a minereurilor metalifere, ca urmare a acordării de prime, indexări și sume din profit în luna precedentă; o cauză similară (primele acordate în luna august) a stat la baza evoluției negative a câștigurilor salariaților angrenați în activitățile bancare, financiare și de asigurări. De o sporire a puterii de cumpărare au beneficiat salariații din domeniul bugetar și poștă și telecomunicații, datorită indexărilor, precum și cei din comerț, în urma creșterii veniturilor realizate.

## II. POLITICA MONETARĂ ȘI VALUTARĂ

### Caracteristici generale ale politicii monetare

În luna septembrie, conducerea politicii monetare s-a menținut pe coordonatele lunii anterioare, ratele maxime ale dobânzii acceptate la operațiunile de sterilizare ale băncii centrale nefiind modificate. Caracteristicile politicii monetare din luna septembrie au influențat însă doar marginal condițiile monetare; în schimb, parametrii pieței monetare au fost într-o măsură mult mai mare afectați de acțiunile precedente ale politicii monetare (inițierea sterilizărilor pe o durată de trei luni), efectul acestora fiind potențat de operațiunile Trezoreriei din această lună. Reacția băncilor la noul context s-a regăsit în dinamica ascendentă a ratei medii a dobânzii aferente tranzacțiilor interbancă, precum și în trendul crescător al ratei dobânzii la titlurile de stat; în consecință, rata medie a dobânzii la operațiunile BNR a devenit prag al randamentelor pieței monetare – pentru prima oară în ultimele 14 luni.

Creșterea consemnată pe ansamblul perioadei de ratele dobânzii pieței interbancare, dar și de volatilitatea acestora, s-a produs pe fondul sporirii sensibilității lor la oscilațiile lichidității – inclusiv la cele de mică anvergură și/sau scurtă durată, datorate (de regulă) factorilor autonomi; astfel, în ultimele luni, în mod atipic, volatilitatea ridicată a ratelor dobânzii a însoțit-o pe cea a contului curent. Fenomenul a fost catalizat de reducerea surplusului permanent de lichiditate (în care băncile se obișnuiseră să opereze), ca urmare a prelungirii termenelor operațiunilor de sterilizare prin atragerea de depozite pe trei luni (grad scăzut de lichiditate), în contextul menținerii constrângerilor impuse de rigiditatea mecanismului rezervelor minime obligatorii.

### Evoluția câștigurilor salariale reale

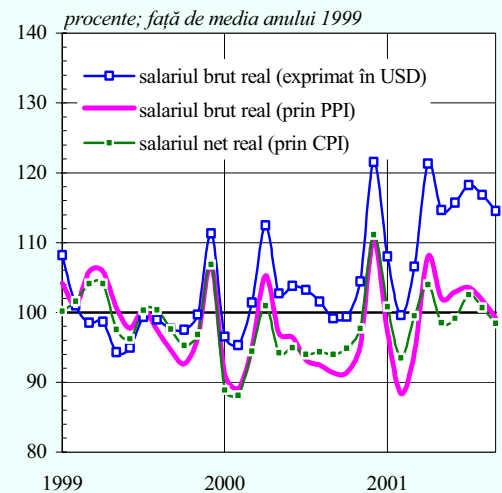

### Ratele dobânzii pe piața monetară

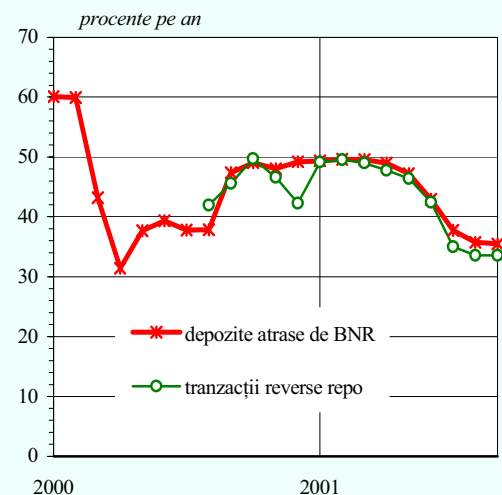
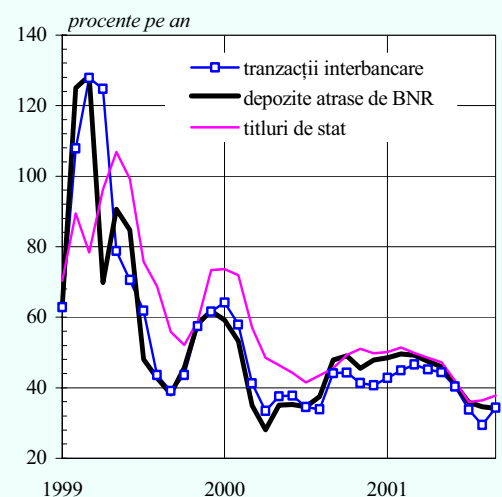

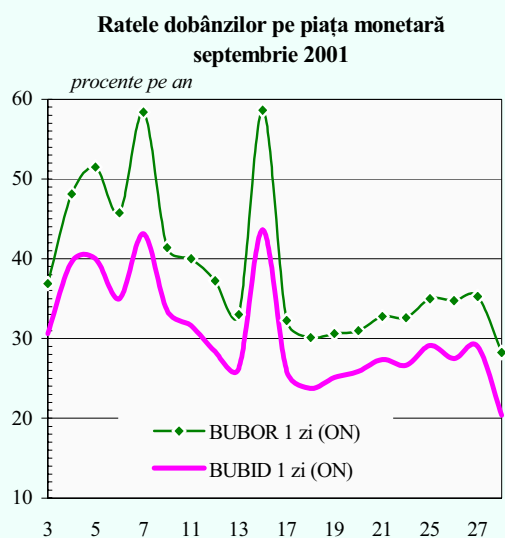

În acest context, potențat și de influența Trezoreriei și a numerarului în afara BNR<sup>1</sup>, condițiile de lichiditate au devenit în luna septembrie extrem de volatile, fiind totodată complet asimetrice la nivelul celor două chenzine. Prima parte a lunii a fost marcată de persistența unui deficit de lichiditate, soldat cu creșterea și fluctuarea dobânzilor pe piața monetară, în timp ce a doua jumătate a perioadei s-a caracterizat printr-un exces de lichiditate consistent; deoarece în acest interval BNR nu a reușit să sterilizeze integral excedentul de lichiditate, ratele dobânzilor au coborât pe un palier cu 5 până la 10 puncte procentuale sub cel anterior. S-a accentuat înclinația băncilor spre operațiunile de arbitrajare efectuate pe termen scurt, în timp ce atractivitatea plasamentelor la BNR s-a diminuat. Participarea mult redusă a băncilor la licitațiile organizate de BNR s-a datorat în special dobânzilor practicate la operațiunile de atragere de depozite, considerate prea reduse atât din perspectiva anticipațiilor inflaționiste ale operatorilor pieței, cât și a riscului de lichiditate asociat acestui instrument.

Factorul care a exercitat și în această lună o influență semnificativă asupra condițiilor lichidității, dar și a ratelor dobânzilor, a fost strategia de finanțare a deficitului bugetar și de gestionare a datoriei publice. Astfel, interesul băncilor pentru plasamentele în titluri de stat a sporit treptat (inițial mai ales pentru cele cu scadența la trei luni), pe măsura flexibilizării politicii de dobânzi a Ministerului Finanțelor Publice ca răspuns la presiunile exercitate de bănci în sensul sporirii randamentelor. Contextul favorabil a permis Trezoreriei să atragă resurse suplimentare la prima emisiune din lună, care au fost utilizate ulterior pentru răscumpărarea titlurilor scadente deținute de BNR; absorbția astfel efectuată a sprijinit în perioada respectivă controlul lichidității. Ministerul Finanțelor Publice a evitat însă o creștere prea abruptă a costurilor cu datoria publică, preferând (în a doua parte a lunii) să reînnoiască numai parțial titlurile scadente deținute de bănci și clienți. În cazul certificatelor de trezorerie scadente aflate la populație, Trezoreria a redus gama de scadențe oferite, recurgând exclusiv la emisiuni pe termen de șase luni; reticența populației față de plasamentele pe această scadență a obligat Ministerul Finanțelor Publice să răscumpere net (în premieră de la introducerea acestui instrument) certificate în valoare de circa 365 miliarde lei. Injecțiilor astfel realizate li s-au adăugat cele prilejuite de finanțarea cheltuielilor curente.

<sup>1</sup> Creșterea puternică a acestuia a avut caracter sezonier.

Volatilitatea a caracterizat și piața valutară, care a traversat – pe fundalul unei cereri excedentare concentrate exclusiv la nivelul segmentului agenților economici – a treia lună de deficit din acest an. De-a lungul perioadei, *gap*-ul dintre cerere și ofertă și-a modificat în repetate rânduri sensul și coordonatele. Acest context a atras intervenții substanțiale ale băncii centrale, destinate, în principal, menținerii cursului de schimb în parametri proiectați și, în subsidiar, furnizării punctuale de lichiditate băncilor confruntate cu dificultăți în acoperirea nivelului prevăzut al rezervelor minime obligatorii. Pe ansamblul lunii, BNR a cumpărat în sumă netă circa 109 milioane dolari.

Evoluția principalilor indicatori monetari a continuat să reflecte persistența neconcordanței dintre rata inflației anticipate de autorități și expectațiile publicului, precum și insuficiența refacere a încrederii în moneda națională. Creditele pe termen scurt (în lei) au consemnat o creștere amplă (5,5 la sută în termeni reali), în timp ce trendul ascendent al depozitelor în valută a continuat să-l devanseze net pe cel al depozitelor în lei.

### Instrumentele politicii monetare

Spre deosebire de lunile precedente, emisiunea monetară a avut ca sursă principală activele interne nete ale BNR, al căror nivel negativ s-a redus prin diminuarea soldului contului în valută al Ministerului Finanțelor Publice.

Cele mai importante operațiuni ale băncii centrale au fost:

1. Operațiunile *open market* destinate sterilizării excesului de lichiditate. Banca centrală a continuat să ofere băncilor posibilitatea de a efectua plasamente pe toată gama de scadențe cuprinse între o săptămână și trei luni, utilizând cu prioritate<sup>2</sup> instrumentul atragerii de depozite. Restrângerea cu 12 la sută a fluxului mediu zilnic al tranzacțiilor (operațiunile reverse repo fiind numai parțial substituite de depozite) a fost acompaniată de o ușoară majorare a scadenței medii (de la 31,1 la 34 zile), soldul mediu zilnic al operațiunilor de sterilizare sporind cu 5,7 la sută (o pondere în contul curent mediu al băncilor de 82,5 la sută).

Atragerea de depozite a fost mult mai intensă comparativ cu luna precedentă, volumul mediu zilnic al depozitelor nou constituite sporind de 2,4 ori. În același timp însă, prin diminuarea drastică a ponderii scadenței de trei luni în favoarea celei de o lună, scadența

### Excedentul / Deficitul pieței valutare

milioane dolari SUA; medie zilnică

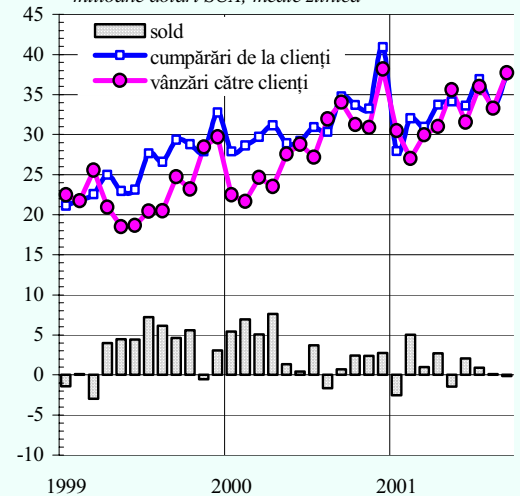

### Contrapartida bazei monetare

miliarde lei; sfârșitul perioadei

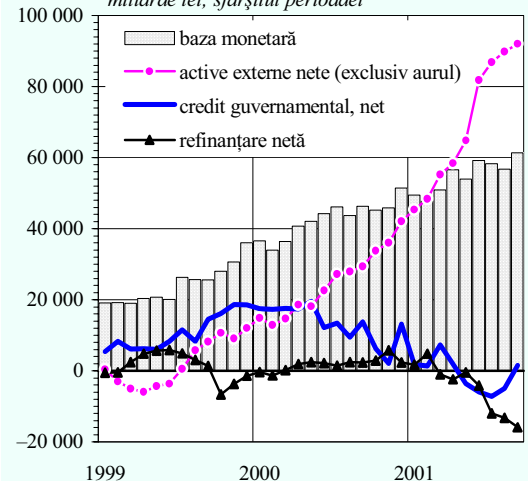

<sup>2</sup> Din considerente de ordin tehnic.

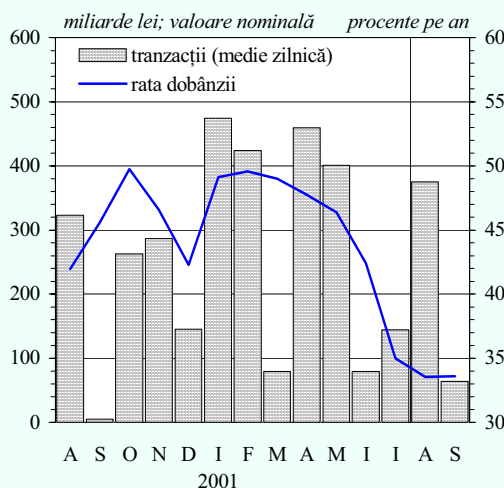
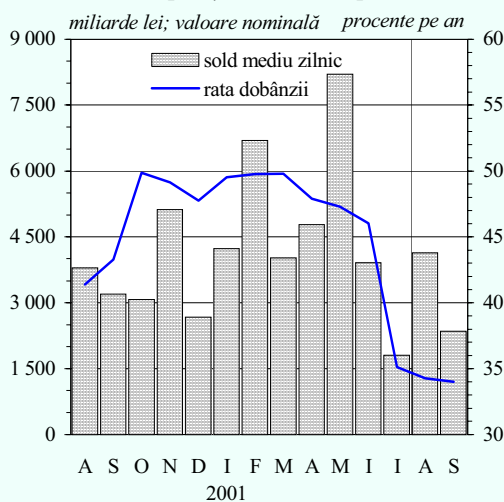
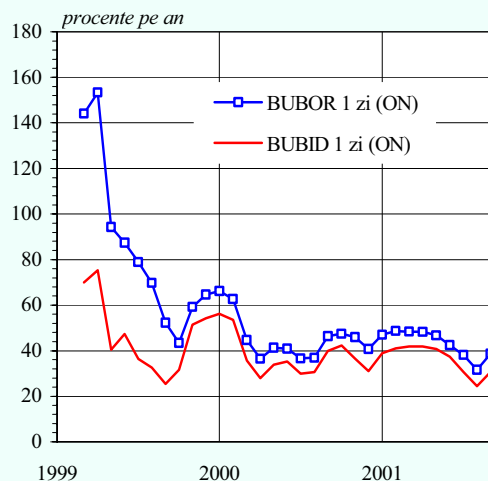

**Operațiuni reverse repo****Ratele dobânzilor pe piața monetară**

medie a depozitelor noi s-a redus de la 73,3 la 38,3 zile. În aceste condiții, soldul mediu zilnic al depozitelor atrase de BNR a sporit cu 14,9 la sută, atingând un nou maximum istoric. Operațiunile *reverse repo* au fost mult mai puțin utilizate, prin cele cinci licitații organizate atrăgându-se în medie doar o cincime din fluxul lunii anterioare. Restrângerea volumului tranzacțiilor și îngustarea scadenței medii (de la 12 la 7 zile) au condus la diminuarea cu 43,9 la sută a soldului mediu zilnic al acestor operațiuni.

Deși BNR nu a modificat nivelurile maxime ale dobânzii acceptate la operațiunile destinate drenării excedentului de lichiditate, nivelul mediu lunar al ratei dobânzii practicate de BNR s-a majorat marginal (cu 0,1 puncte procentuale), atingând 34 la sută.

**2. Operațiunile pe piața valutară.** Decontarea cumpărărilor nete de valută ale băncii centrale a prilejuit efectuarea unei injecții de circa 2 349 miliarde lei.

**3. Apelarea la facilitățile oferite de banca centrală.** Un număr de patru bănci au utilizat facilitatea de depozit la finele celei de-a doua chenzine, plasând la banca centrală 221 miliarde lei.

**III. EVOLUȚII PE PIEȚELE FINANCIARE**

Activitatea pe piețele financiare a fost marcată de ușoare note de nervozitate, care s-au atenuat spre finele intervalului.

**Piața monetară**

Caracteristica principală a pieței monetare în luna septembrie a constituit-o inversarea sensului mișcării ratelor dobânzilor (după cinci luni de declin). Mișcarea ascendentă a acestui indicator a fost declanșată de penuria de lichiditate instaurată în prima perioadă de constituire a rezervelor minime obligatorii din această lună; astfel, cererea ridicată de resurse pe termene foarte scurte a operatorilor bancari a indus glisarea ratelor dobânzii pe un palier superior. În aceste condiții, valoarea medie lunară a ratelor dobânzilor interbancare a devansat, pentru prima dată în ultimele 14 luni, rata medie a dobânzii la care banca centrală a desfășurat operațiuni pe această piață.

BNR a utilizat, în această lună, atragerile de depozite ca principal mijloc de drenare a lichidității excedentare din sistem, evidențiată, cu precădere, în chenzina a doua; greutatea sporită

acordată acestui instrument a rezultat din apropierea plății cuponului pentru titlurile aflate în propriul portofoliu, ceea ce a restrâns la doar o săptămână termenul operațiunilor *reverse repo*. Prin urmare, volumul mediu zilnic al intervențiilor BNR pe piața interbancară a crescut de 2,4 ori, atingând nivelul de 435 miliarde lei; în același timp, soldul mediu al depozitelor atrase a înregistrat un nou maximum istoric (20 844 miliarde lei). Spre deosebire de luna precedentă, în care 75 la sută din depozitele atrase de banca centrală au avut scadența de trei luni, în luna septembrie băncile au fost reticente la plasamentele pe această scadență, preferând-o pe cea de o lună, a cărei pondere a atins 71 la sută; în aceste condiții, scadența medie a operațiunilor autorității monetare s-a înjumătățit, ajungând la 38,3 zile.

La nivelul tranzacțiilor interbănci, cererea mai mare de resurse, coroborată cu prevalența termenului *overnight* (a cărei pondere a atins o valoare record pentru ultimii doi ani, de 89 la sută), a determinat creșterea volumului acestor operațiuni (cu 27,8 la sută), care a atins un nivel mediu zilnic de 2 089 miliarde lei (un nou maximum istoric); cu toate acestea, diminuarea scadenței medii, de la 2,2 la 1,9 zile, a făcut ca soldul mediu zilnic al depozitelor interbancare (exclusiv BNR) să crească cu doar 5 la sută.

În condițiile în care reperele politicii de dobânzi a băncii centrale au rămas nemodificate, ratele maxime de intervenție pe piața depozitelor au fost păstrate la nivelurile din luna anterioară, valoarea lor medie modificându-se doar marginal. Astfel, cea mai importantă mișcare ascendentă de pe parcursul acestui an a ratelor dobânzilor interbancare a fost determinată exclusiv de segmentul operațiunilor interbănci; concentrarea acestor operațiuni pe scadența de o zi a făcut ca ratele dobânzilor *overnight* să cunoască cea mai rapidă creștere (6,1 puncte procentuale).

Piața primară a titlurilor de stat a consemnat pentru a doua lună consecutiv o creștere a ratelor dobânzilor înscrierilor publice destinate băncilor și clienților acestora; ca efect al presiunilor exercitate de bănci, rata medie a dobânzii aferente acestui instrument a crescut de la 36,4 la 37,8 la sută, devansând în continuare rata medie a dobânzii la operațiunile de sterilizare ale băncii centrale. Ușoara majorare a randamentelor nu a mulțumit pe deplin societățile bancare, Ministerul Finanțelor Publice fiind nevoit să răscumpere un volum de certificate de trezorerie mult superior celui anunțat inițial (1 541 miliarde lei, față de 500 miliarde lei).

Prin cele 8 emisiuni desfășurate de-a lungul lunii septembrie au fost puse în circulație titluri însumând circa 6 190 miliarde lei (cu

### Depozitele atrase de BNR

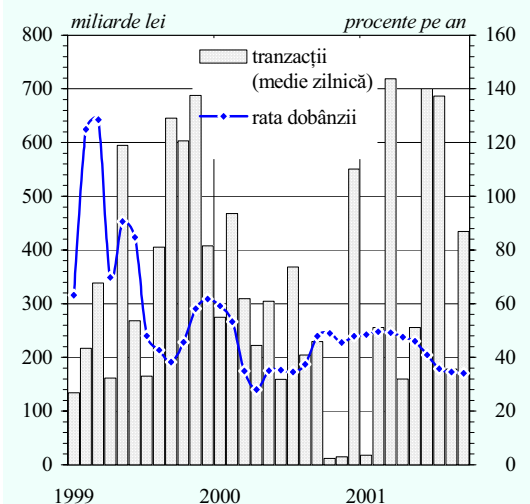
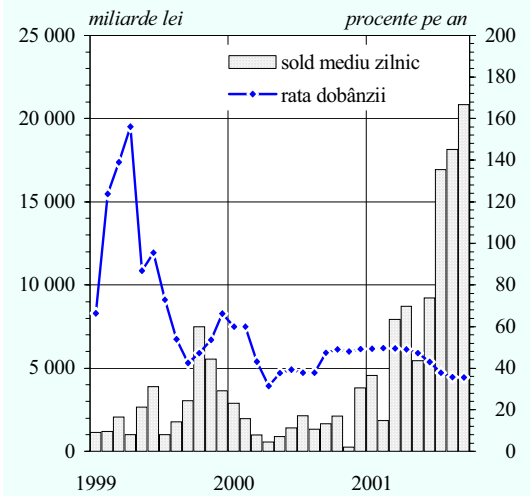

### Emisiunile de titluri de stat (cu dobândă și discount)

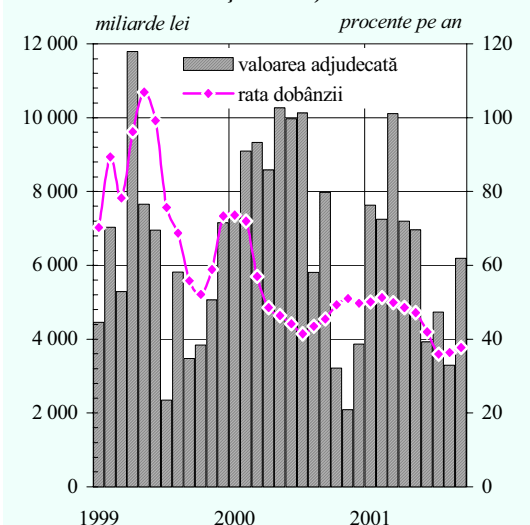

### Emisiunile de titluri de stat septembrie 2001

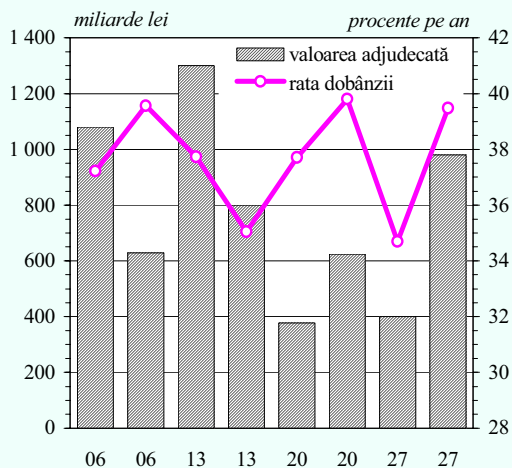

### Tranzacții cu titluri de stat pe piața secundară

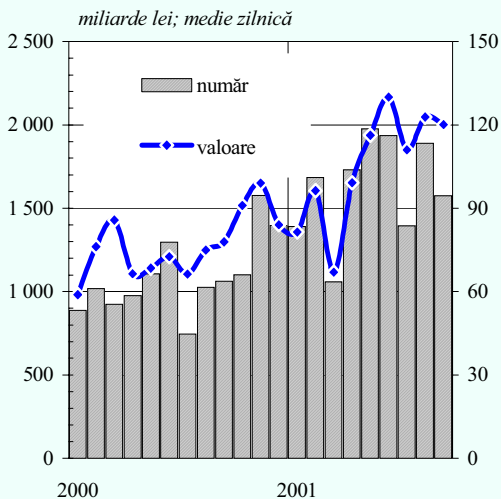

aproape 90 la sută mai mult față de luna august). Scadența medie a certificatelor de trezorerie emise a crescut în acest interval cu 14 zile (de la 226 la 240 zile), ca urmare a majorării ponderii titlurilor cu scadența de un an (de la 31,4 la 36,1 la sută).

Manifestând aceleași așteptări inflaționiste înalte, dar și incertitudini privind investițiile pe termene mai mari de 3 luni, populația și-a redus tot mai mult cererea pentru plasamente în certificate de trezorerie, fenomen întâlnit încă din luna iulie; astfel, pentru prima dată din anul 1999, sumele nou atrase de la populație (în cursul unei luni) de Ministerul Finanțelor Publice au fost inferioare volumului certificatelor de trezorerie scadente în același interval. În aceste condiții, Ministerul Finanțelor Publice a fost nevoit să răscumpere de la investitorii persoane fizice un volum net de 365 miliarde lei. Creșterea de la 34,2 la 36 la sută a ratei medii a dobânzii aferente certificatelor de trezorerie nou emise a provenit exclusiv din modificarea scadențelor emisiunilor noi – suspendarea emisiunilor cu scadența de trei luni (care au avut o pondere de peste 60 la sută în luna anterioară) și emiterea de titluri doar pe termen de șase luni (la aceeași rată a dobânzii ca și în luna august).

Pe piața secundară a titlurilor de stat activitatea s-a diminuat, datorită atât restrângerii operațiunilor băncii centrale cu astfel de instrumente, cât și reducerii volumului tranzacțiilor de tipul bancă-client. Pe ansamblul acestei piețe, volumul tranzacțiilor s-a diminuat cu circa 27 la sută, atingând cel mai scăzut nivel din acest an (31 520 miliarde lei).

Tranzacțiile BNR cu titluri de stat au înregistrat un volum cu aproape 10 000 miliarde lei inferior celui din luna precedentă. Dintr-un volum total al operațiunilor băncii centrale de 7 148 miliarde lei, doar 16 procente s-au datorat operațiunilor noi, 84 la sută din tranzacții reprezentând cumpărări de titluri ca urmare a ajungerii la scadență a operațiunilor anterioare; în aceste condiții, ponderea BNR în totalul tranzacțiilor a scăzut de la 38,7 la 22,7 la sută.

Diminuarea volumului tranzacțiilor de tipul bancă-client cu 2 200 miliarde lei (deși ponderea lor în total a crescut de la 57,6 la 72,4 la sută) a reflectat atât interesul mai scăzut al clienților băncilor pentru titlurile de stat (volumul deținerilor acestora scăzând pentru prima dată în acest an), cât și disponibilitatea mai redusă a băncilor pentru angajarea acestui tip de operațiuni. Totodată, valoarea tranzacțiilor de tipul bancă-bancă a scăzut cu circa 6 procente (de la 1 600 la 1 502 miliarde lei).

Ratele dobânzilor practicate de bănci în relațiile cu clienții nebancați neguvernamentali și-au continuat declinul, influențate de dinamica ratelor dobânzilor interbancare din lunile precedente.

Rata medie a dobânzii la depozitele la termen s-a diminuat mai lent (cu 1,2 puncte procentuale), încetinirea trendului descendent având drept posibilă explicație evitarea unei depărtări prea mari față de randamentele oferite de certificatele de trezorerie emise de Ministerul Finanțelor Publice (ecartul dintre acestea și ratele dobânzilor la depozitele la termen lărgindu-se pentru a doua lună consecutiv).

Ratele medii ale dobânzilor aferente creditelor curente nebancați neguvernamentali și-au menținut tendința de scădere, dinamica ratelor aferente celor două categorii principale de credite acordate agenților economici fiind însă diferită. Astfel, ratele medii ale dobânzilor practicate la creditele curente pe termen scurt și-au intensificat declinul (2 comparativ cu 0,2 puncte procentuale în luna anterioară), în timp ce ratele dobânzilor solicitate la creditele curente pe termen mediu și lung au consemnat o încetinire a acestuia.

În condițiile în care diminuarea ratelor dobânzii practicate la creditele acordate sectorului neguvernamental a fost compensată de creșterea veniturilor obținute din plasamentele în titluri de stat, ecartul<sup>3</sup> dintre ratele medii ale dobânzilor active și respectiv pasive nebancați s-a lărgit din nou, atingând cea mai mare valoare din ultimii 7 ani.

### Piața valutară

În luna septembrie, lichiditatea pieței valutare a scăzut pe ambele sale segmente; spre deosebire însă de piața interbancară, unde această contracție a fost însoțită de consemnarea celui de-al treilea deficit din acest an, pe segmentul caselor de schimb s-a înregistrat vârful istoric al supraofertei de valută.

Operațiunile derulate de societățile bancare pe segmentul interbancar au cunoscut cea mai abruptă scădere lunară din acest an. Reculul volumului tranzacționat s-a datorat atât restrângerii ușoare a participării clienților pe piața valutară cât, mai ales, scăderii interesului băncilor pentru operațiuni de arbitrajare în devize, în condițiile îmbunătățirii randamentelor pieței monetare. Doar temporar s-a înregistrat o creștere a intensității activității pieței interbancare, respectiv în prima decadă a intervalului (când s-au înregistrat frecvent și deficite zilnice de valută) și în ultimele două zile ale lunii când,

**Ratele dobânzilor practicate de bănci în relație cu clienții nebancați**

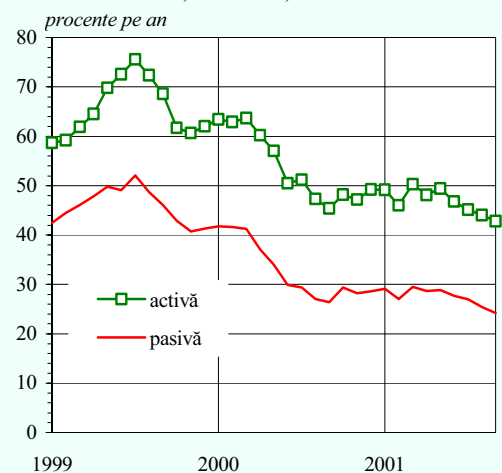

**Tranzacții pe piața valutară**

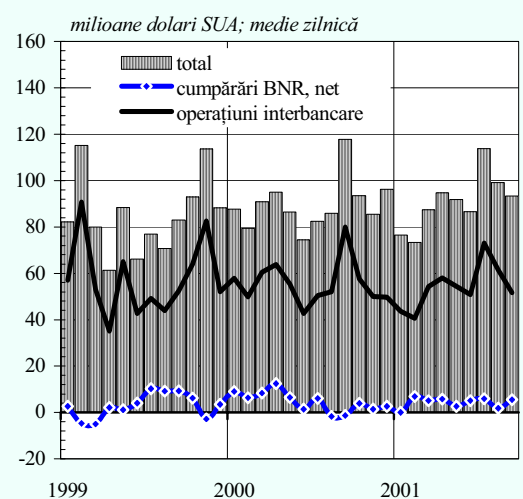

<sup>3</sup> Calculat ca raport.

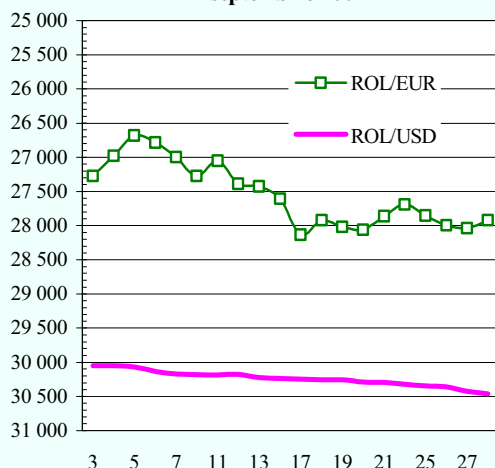
Cursul de schimb al pieței valutare  
septembrie 2001

pe fondul scăderii ratei dobânzilor interbancare, băncile s-au orientat spre plasamentele în devize.

Ca efect al incertitudinii și al prudenței operatorilor, tranzacțiile *forward* în devize s-au diminuat ușor comparativ cu luna precedentă, volumul acestora reprezentând mai puțin de 5 la sută<sup>4</sup> din totalul tranzacțiilor în devize.

Pe ansamblul sistemului bancar s-a consemnat, contrar lunii anterioare, o diminuare a pozițiilor valutare totale datorită în special penuriei de lei din prima parte a lunii. Gradul de concentrare al pieței valutare interbancare s-a menținut ridicat, mai mult de jumătate din tranzacțiile derulate între societățile bancare fiind asigurat de un număr de cinci bănci.

Confruntarea cererii și ofertei de devize a clienților s-a soldat cu un deficit de 2,8 milioane dolari. Aceasta sugerează continuarea deteriorării soldului balanței comerciale în condițiile în care achizițiile nete de devize ale persoanelor juridice au însumat 24,2 milioane dolari, fiind doar parțial acoperite de oferta în exces a persoanelor fizice (21,4 milioane dolari).

Cu toate că frecvența și amplitudinea intervențiilor băncii centrale pe piața valutară au fost relativ mai reduse (vizând în principal limitarea aprecierii nominale a monedei naționale), pe ansamblul lunii cumpărările nete ale BNR au totalizat 109 milioane dolari, în creștere cu 68 milioane dolari față de luna august; sursa acestora au fost vânzările nete de devize ale caselor de schimb și ale băncilor. Această politică a imprimat cursului de schimb o volatilitate accentuată, ecartul dintre pasul său zilnic maxim și cel minim fiind de 78 lei (108 lei în luna august).

Casele de schimb au continuat seria neîntreruptă din acest an a achizițiilor nete de devize, cele 88,5 milioane dolari cumpărate reprezentând recordul lor absolut din acest an; sursa principală a acestor fluxuri o reprezintă transferurile bănești dintre rezidenți și nerezidenți (numai în luna august soldul acestei poziții din balanța de plăți s-a majorat cu 93 milioane dolari). Sumele achiziționate de casele de schimb de la rezidenți au crescut comparativ cu luna precedentă, în timp ce achizițiile de devize de la nerezidenți s-au diminuat cu 12 milioane dolari.

Cursul de schimb maxim practicat la vânzare de casele de schimb particulare a reflectat fidel traiectoria cursului de schimb comunicat de BNR (ecartul dintre cele două nedepășind un procent). Cu

<sup>4</sup> 3,5 la sută din cumpărările și 2 la sută din vânzările totale în devize.

excepția a trei zile, cursul de schimb maxim practicat la cumpărare s-a situat sub cel anunțat de BNR<sup>5</sup>.

## Piața de capital

Activitatea pieței de capital a fost marcată în aceasta lună de ceea ce poate fi considerat evenimentul anului: cotarea, la categoria I a **Bursei de Valori București**, a unui emitent important, “SNP Petrom”<sup>6</sup>. Acest fapt a avut ca efect imediat majorarea substanțială a capitalizării bursiere (cu 85 la sută), anticipându-se, totodată, sporirea atractivității acestei piețe.

Valoarea medie zilnică a tranzacțiilor a fost cu 10,9 la sută superioară celei consemnate în luna august; ea a fost realizată în mare măsură pe seama tranzacțiilor cu titluri “SNP Petrom” (aproape 40 la sută), fiind influențată favorabil și de tranzacțiile cu acțiuni ale sectorului financiar-bancar: “Banca Transilvania” (16,9 la sută)<sup>7</sup>, “BRD-Société Générale” (9,7 la sută) și SIF (18,8 la sută).

În luna septembrie a fost transferat un număr mai mult decât dublu de acțiuni, comparativ cu luna anterioară, atât prin pachete mai mari, cât și printr-un număr mai ridicat de tranzacții (cu 5,1 la sută).

Interesul investitorilor străini pentru piața bursieră s-a redus semnificativ în acest interval; aceștia au renunțat la o parte din acțiunile deținute (ponderea nerezidenților în total vânzări crescând cu 19,8 puncte procentuale) și au achiziționat mai puține titluri față de luna precedentă (ponderea nerezidenților în total cumpărări s-a redus cu aproape 7 puncte procentuale).

În ceea ce privește structura tranzacțiilor este de remarcat creșterea ponderii sectorului “Energie”(cu 39,1 puncte procentuale față de perioada anterioară) – în care se încadrează Societatea Comercială “SNP Petrom” – în detrimentul ponderii sectorului “Bănci și servicii financiare”.

Indicatori ai Bursei de Valori București

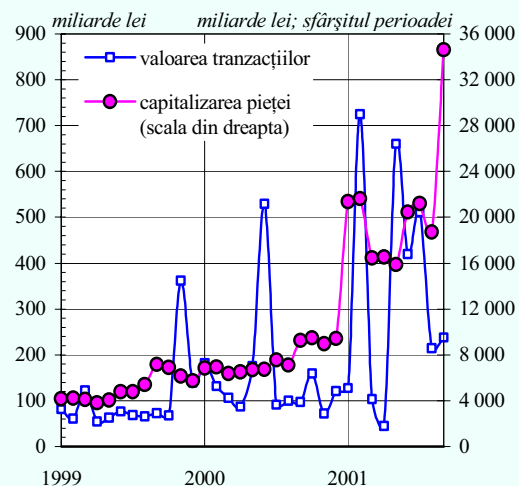

<sup>5</sup> Șocul resimțit la casele de schimb de evenimentele din SUA a fost minim; numai în ziua de 12 septembrie cursul de schimb maxim practicat la cumpărare a fost cu aproape 400 lei inferior celui anunțat de BNR.

<sup>6</sup> “SNP Petrom” este societatea cu cel mai mare capital social din țară.

<sup>7</sup> Contribuția mai mare a transferurilor cu titluri “Banca Transilvania” la rulajul total s-a datorat faptului că la începutul lunii, Adunarea generală a acționarilor acestei bănci a hotărât ca BERD să devină acționar semnificativ al societății (15 la sută din capitalul social majorat), ceea ce ar contribui la dezvoltarea mai rapidă a acesteia.

## Indici ai pieței de capital

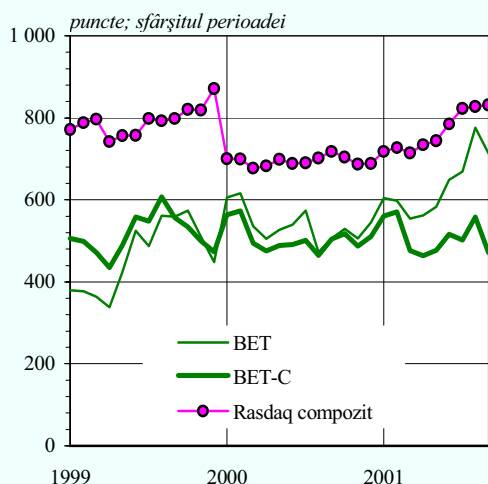

## Indicatori ai pieței RASDAQ

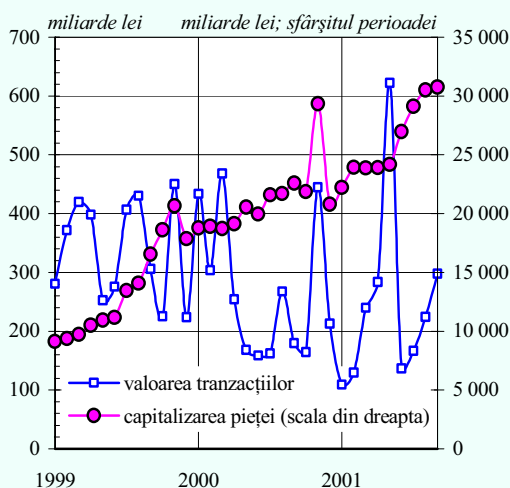

## Structura masei monetare

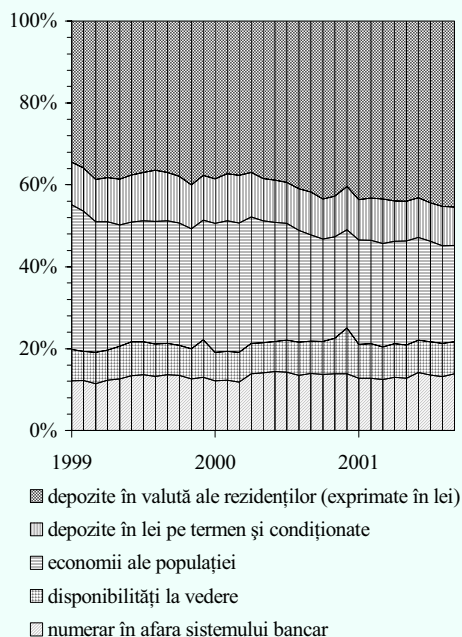

Toți indicii bursieri au încheiat luna în scădere. Chiar de la începutul tranzacționării lor, titlurile “SNP Petrom” au fost oferite în număr mare la vânzare, ceea ce a determinat reducerea continuă a prețului lor. Aceasta a fost principala cauză a pierderii de către indicele BET-C a 87,7 puncte. În condițiile în care majoritatea investitorilor s-a îndreptat către aceste titluri, lichiditatea acțiunilor “Banca Transilvania” și “BRD-Société Générale” – care se tranzacționau cel mai mult pe piață până în prezent, s-a diminuat; fenomenul s-a produs și în cazul altor titluri de la categoria I (“Terapia” Cluj-Napoca, “Antibiotice” Iași), conducând la un indice BET cu 62,3 puncte inferior celui de la finele lunii august. Acțiunile SIF au suferit și ele în urma debutului cotării “SNP Petrom”, mulți investitori preferând să le vândă pentru a le cumpăra pe acestea din urmă, mai ieftine și mai lichide. La aceasta s-a adăugat și efectul informațiilor privind iminența efectuării unui control amănunțit la nivelul SIF, materializat în înregistrarea a numeroase oferte de vânzare, ceea ce a provocat o scădere accentuată a prețurilor acestor titluri. În consecință, indicele BET-FI a înregistrat la sfârșitul lunii un minus de 95,7 puncte.

**Societatea de Bursă RASDAQ** a consemnat evoluții contrare ale indicatorilor săi. Astfel, valoarea medie zilnică a tranzacțiilor s-a majorat cu 32,6 la sută, iar indicele Rasdaq Compozit s-a apreciat cu 3,4 puncte. Numărul de acțiuni tranzacționate a fost, în schimb, inferior (cu 53,7 la sută). Ofertele publice și tranzacțiile speciale au reprezentat peste 77 la sută din valoarea totală a transferurilor. Interesul investitorilor s-a îndreptat spre titlurile societăților “Biofarm” București și “Casirom” Turda.

## IV. PRINCIPALELE EVOLUȚII MONETARE

La sfârșitul lunii septembrie 2001, **masa monetară (M2)** a totalizat 235 145,1 miliarde lei, cu 3,8 procente mai mult față de 31 august 2001, ritmul de creștere înregistrat devansând rata inflației cu 1,9 puncte procentuale.

La nivelul componentelor a avut loc modificarea tendințelor din perioada anterioară, respectiv o creștere mai rapidă a masei monetare în sens restrâns (6 la sută), comparativ cu cea a cvasibanilor (3,2 la sută).

Masa monetară în sens restrâns (M1) a atins la 30 septembrie 2001 nivelul de 51 072,8 miliarde lei. La baza creșterii lunare de 2 901,1 miliarde lei s-a aflat majorarea semnificativă a numerarului în afara sistemului bancar (cu 9,4 procente), disponibilitățile în conturi la vedere menținându-se la un nivel

relativ constant (creștere de numai 0,5 la sută). Dinamica numerarului în circulație a fost imprimată de o serie de factori: (i) majorarea salariilor bugetarilor în corelație cu inflația (etapa a III-a); (ii) indexarea pensiilor (etapa a III-a); (iii) plățile compensatorii acordate cadrelor din poliție care s-au pensionat anticipat; (iv) reducerea încasărilor de numerar.

Concomitent, cvasibanii au crescut cu 5 686,8 miliarde lei, până la 184 072,3 miliarde lei. Și în această lună, componenta în valută a avut un ritm de creștere superior celei în lei: 4 la sută (echivalentul a 89 milioane dolari), față de 2 la sută.

Evoluția economiilor populației (în lei) se menține pe aceleași coordonate ascendente, majorându-se cu 2,4 procente (cu 0,5 la sută în termeni reali).

Depozitele în lei ale agenților economici s-au majorat cu 1,2 la sută, cele pe termen având un ritm de creștere mai redus (0,4 la sută).

Depunerile în valută ale rezidenților exprimate în lei au crescut cu 4 procente, datorită atât deprecierei nominale a monedei naționale în raport cu dolarul american, cât și majorării efective cu 2,6 la sută. La 30 septembrie 2001 depozitele în valută au însumat 3 506 milioane dolari, reprezentând 45,4 la sută din masa monetară. Pe categorii de depunători, resursele în valută din sistemul bancar aparțin în proporție de 46,9 la sută (1 644,3 milioane dolari) populației, urmată de societățile comerciale cu capital privat (1 134 milioane dolari; 32,3 la sută) și de agenții economici cu capital integral sau majoritar de stat (195,9 milioane dolari; 5,6 la sută).

Expansiunea masei monetare a fost generată atât de activele interne nete, care au crescut într-un ritm de 5,1 la sută, cât și de activele externe nete care s-au majorat cu 3,1 procente.

Activele interne nete ale sistemului bancar s-au mărit cu 4 082,8 miliarde lei, pe seama creșterii creditului intern.

Creditul neguvernamental a crescut cu 3,9 la sută (2 la sută în termeni reali), de la 99 369,1 miliarde lei la 103 230,1 miliarde lei. Creditele în lei au crescut în termeni nominali cu 6,8 la sută (cu 2 670,8 miliarde lei), rezultat aproape în exclusivitate al majorării volumului creditelor curente. Denominate în lei, creditele în valută au crescut cu 2 la sută.

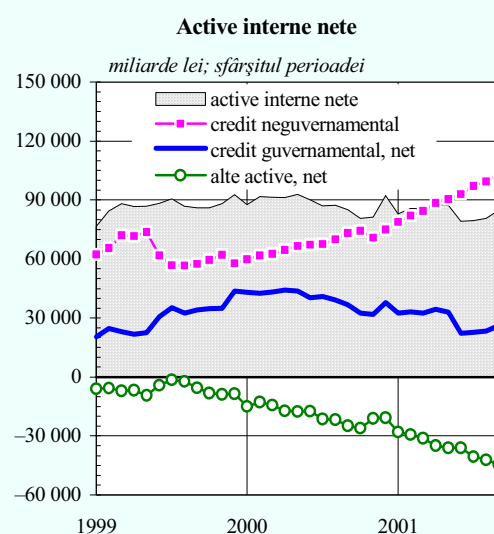

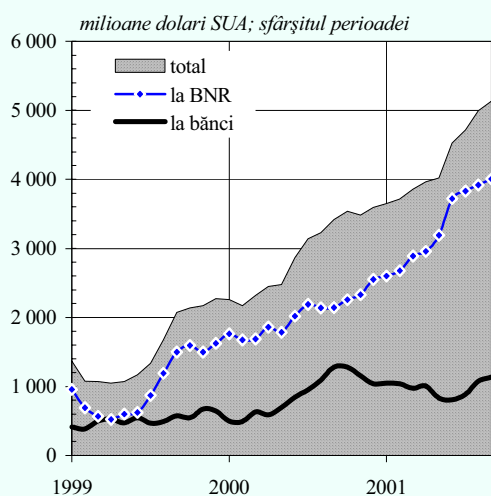

**Active externe nete****Contul curent**

	milioane dolari SUA	
	9 luni 2000	9 luni 2001
a) Balanța comercială	-914	-1 789
- export (fob)	7 612	8 667
- import (fob)	8 526	10 456
b) Servicii - net	-211	-136
c) Venituri - net	-261	-202
d) Transferuri curente - net	588	749
<b>Sold cont curent</b>	<b>-798</b>	<b>-1 378</b>

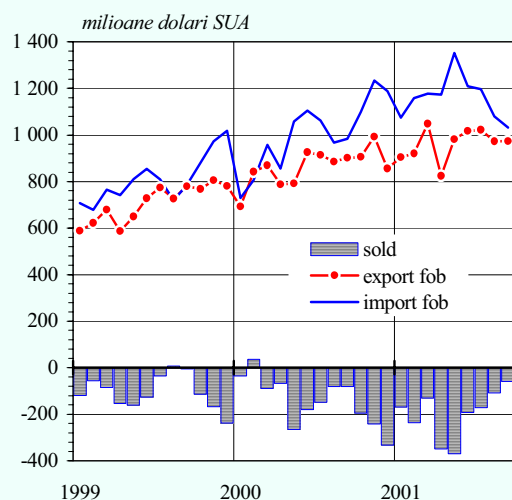
**Balanța comercială**

Majorarea creditului guvernamental net cu 11,3 procente (2 655 miliarde lei) reflectă accentuarea poziției debitoare a statului față de sistemul bancar. Dinamica acestui indicator a fost influențată, în special, de diminuarea contului de disponibilități în valută al Ministerului Finanțelor Publice deschis la Banca Națională, ca urmare a finanțării deficitului bugetar.

Activele externe convertibile nete ale sistemului bancar exprimate în lei au crescut de la 145 887,7 miliarde lei în august 2001 la 150 392,9 miliarde lei în septembrie 2001 (+4 505,1 miliarde lei). Creșterea este localizată atât la banca centrală (+2 251,8 miliarde lei), cât și la nivelul băncilor (+2 253,3 miliarde lei).

**V. BALANȚA DE PLĂȚI**

În primele nouă luni ale anului 2001, contul curent al balanței de plăți a înregistrat un deficit de 1 378 milioane dolari SUA, mai mare cu 72,7 la sută față de cel consemnat în aceeași perioadă a anului anterior. Acest rezultat a fost determinat în principal de evoluția fluxurilor comerciale externe, în cadrul cărora importurile de bunuri au depășit exporturile cu 20,6 la sută. Astfel, deficitul balanței comerciale a atins nivelul de 1 789 milioane dolari SUA, cu aproape 96 la sută mai mare decât cel acumulat în perioada similară a anului 2000; gradul de acoperire a importurilor prin exporturi s-a diminuat cu 6,4 puncte procentuale, până la 82,9 la sută.

Înscris de patru luni pe un trend descendent, pe fondul temperării creșterii importurilor, deficitul balanței comerciale în luna septembrie a.c. s-a situat la cel mai mic nivel din acest an (60 milioane dolari SUA, în scădere cu 44,4 la sută față de luna august și cu aproape 26 la sută mai mic comparativ cu septembrie 2000).

Valoarea bunurilor exportate în luna analizată a fost de 973 milioane dolari SUA, menținându-se aproape la același nivel ca în luna august a.c. și cu 7,9 la sută mai mare comparativ cu perioada corespunzătoare a anului anterior.

În perioada 1 ianuarie - 30 septembrie 2001, valoarea exporturilor s-a cifrat la 8 667 milioane dolari SUA, în creștere cu 13,9 la sută față de valoarea cumulată în aceeași perioadă a anului anterior. În proporție de circa 76 la sută, această majorare s-a datorat creșterii volumului de produse exportate. Grupele de mărfuri care au avut o contribuție importantă la majorarea exporturilor sunt: mașini, aparate, echipamente și mijloace de transport (cu o creștere de 28,7 la sută, datorată în cea mai mare parte influenței favorabile a evoluției prețurilor), produse agroalimentare (care s-au majorat cu

20,7 la sută, de asemenea pe seama prețurilor), textile, confecții, încălțăminte (la care influența volumului mărfurilor exportate a condus la un plus de 20,7 la sută), produse minerale (13,2 la sută) și alte mărfuri (14,4 la sută).

Pe fondul scăderii cantităților importate de minereuri, fontă, fier, oțel, dar și a prețurilor externe mai mici la mașini, aparate și echipamente electrice, fibre sintetice și artificiale, instrumente și aparate optice și fotografice, în luna septembrie 2001 importul (fob) a continuat să se reducă, ajungând la valoarea de 1 033 milioane dolari SUA (cu 4,4 la sută față de luna precedentă). Comparativ cu aceeași lună a anului anterior însă, ritmul de creștere a importurilor s-a menținut pozitiv (5,1 la sută).

În primele nouă luni ale anului, importul (fob) a atins valoarea de 10 456 milioane dolari SUA, cu 22,6 la sută mai ridicată decât cea aferentă perioadei similare a anului 2000. Creșteri peste medie s-au înregistrat la grupele metale comune (29,8 la sută), produse agroalimentare (28,7 la sută) și produse minerale (23,7 la sută). Surplusul de import de 1 930 milioane dolari SUA s-a realizat în totalitate pe seama majorării volumului.

Importul net de produse energetice în perioada 1 ianuarie – 30 septembrie 2001 a fost de 763,8 milioane dolari și a reprezentat 42,7 la sută din deficitul balanței comerciale. Față de perioada corespunzătoare a anului anterior, deficitul înregistrat de factura energetică a fost cu 45,7 la sută mai mare. Creșterea a fost atenuată de exportul net de produse petroliere și energie electrică (293,1 și respectiv 18,6 milioane dolari SUA), a cărui evoluție favorabilă s-a datorat atât majorării volumului exportat, cât și creșterii prețului extern la combustibili minerali. Importul fob de resurse energetice primare a reprezentat 13,2 la sută din importul total (1 375,9 milioane dolari SUA), iar creșterea sa cu aproape 30 la sută față de perioada similară a anului 2000 a fost datorată atât majorării prețurilor externe, cât și volumului.

Pe parcursul primelor nouă luni ale anului, exportul destinat țărilor dezvoltate a crescut cu 20,3 la sută comparativ cu anul precedent, datorită intensificării relațiilor comerciale cu Uniunea Europeană (+20,5 la sută). Ponderea acestora în totalul exportului a ajuns la 67,5 la sută, din care numai Italia, Germania și Franța dețin împreună 48,6 la sută. Exportul către țările în tranziție, reprezentând 11,8 la sută din exportul total, a fost în scădere cu 3 la sută față de aceeași perioadă din anul anterior, ca urmare a reducerii exporturilor către țările membre CEFTA, Bulgaria, Moldova, Federația Rusă, dar mai ales Ucraina.

### Exportul fob pe grupe de mărfuri

Grupa de mărfuri	9 luni 2001/ 9 luni 2000	
	(%)	
<b>Total</b>	<b>113,9</b>	
1. Produse agroalimentare	120,7	
2. Produse minerale	113,2	
3. Produse chimice, materiale plastice	103,6	
4. Produse din lemn și hârtie	100,7	
5. Textile, confecții, încălțăminte	120,7	
6. Metale comune	92,6	
7. Mașini, aparate, echipamente electrice și mijloace de transport	128,7	
8. Alte mărfuri	114,4	

### Importul fob pe grupe de mărfuri

Grupa de mărfuri	9 luni 2001/ 9 luni 2000	
	(%)	
<b>Total</b>	<b>122,6</b>	
1. Produse agroalimentare	128,7	
2. Produse minerale	123,7	
3. Produse chimice, materiale plastice	119,1	
4. Produse din lemn și hârtie	121,0	
5. Textile, confecții, încălțăminte	116,5	
6. Metale comune	129,8	
7. Mașini, aparate, echipamente electrice și mijloace de transport	121,5	
8. Alte mărfuri	132,6	

### Balanța energetică

valori fob	milioane dolari SUA	
	9 luni 2000	9 luni 2001
<b>Sold (export - import)</b>	<b>-524,1</b>	<b>-763,8</b>
- gaze naturale	-178,4	-240,6
- energie electrică	10,7	18,6
- țiței brut	-564,0	-660,0
- produse petroliere	318,2	293,1
- combustibili minerali	-110,6	-174,9

### Orientarea geografică a comerțului exterior

	- procente -			
	9 luni 2000		9 luni 2001	
	Exp.	Imp.	Exp.	Imp.
Total, din care:	<b>100,0</b>	<b>100,0</b>	<b>100,0</b>	<b>100,0</b>
1. Țări dezvoltate	70,2	64,2	74,2	64,8
<i>din care:</i>				
UE	63,8	57,1	67,5	56,8
SUA	3,8	2,8	3,3	3,3
2. Țări în tranziție	13,9	23,1	11,8	22,2
<i>din care:</i>				
CEFTA	8,6	9,3	7,1	9,9
3. Țări în curs de dezvoltare	15,9	10,8	13,9	10,7

În ceea ce privește importurile, creșterea celor provenite din țările dezvoltate a fost peste medie (24 față de 22,6 la sută), iar ponderea țărilor dezvoltate s-a majorat cu 0,6 puncte procentuale; creșterea importurilor provenite din țările UE a fost ușor mai mică decât media (22,2 la sută), iar ponderea acestora s-a redus cu 0,3 puncte procentuale. Importurile din țările în tranziție au crescut cu 17,4 la sută, iar ponderea lor în total a scăzut; în schimb, pe relația CEFTA dinamica importurilor a fost de 31 la sută, iar ponderea a crescut cu 0,6 puncte procentuale.

Deficitul balanței serviciilor, în sumă de 136 milioane dolari SUA în perioada ianuarie-septembrie 2001, s-a redus cu 35,5 la sută față de cel din perioada similară a anului trecut, ca urmare a creșterii cu aproape 30 la sută a încasărilor de la poziția "Alte servicii".

Balanța veniturilor a înregistrat un deficit de 202 milioane dolari SUA, cu 22,6 la sută mai mic decât cel consemnat în aceeași perioadă a anului anterior, în principal datorită creșterii veniturilor realizate de banca centrală din administrarea rezervei valutare și a celor din dobânzile la credite pe termen scurt.

Transferurile curente s-au soldat cu un excedent de 749 milioane dolari SUA, mai mare cu 27,4 la sută față de perioada similară a anului trecut, datorită, în principal, creșterii intrărilor privind transferurile bănești private rezidenți - nerezidenți.

Finanțarea deficitului de cont curent în primele nouă luni ale anului 2001 (1 378 milioane dolari SUA) s-a realizat, în principal, pe seama fluxurilor nete de investiții directe și de portofoliu.

În perioada ianuarie-septembrie 2001, intrările nete din investiții directe ale nerezidenților în România au crescut cu 25,6 la sută față de perioada similară a anului anterior, până la valoarea de 741 milioane dolari SUA, din care 395 milioane dolari reprezintă participarea de capital în sectorul nebanca.

Investițiile de portofoliu ale nerezidenților în România au înregistrat influxuri mai mari de aproximativ 8 ori față de aceeași perioadă a anului precedent, ca urmare a emisiunilor de euroobligațiuni ale Ministerului Finanțelor Publice și ale sectorului privat. În condițiile în care ieșirile au scăzut cu 17 la sută, intrările nete de investiții de portofoliu s-au ridicat la 715 milioane dolari SUA, comparativ cu ieșiri nete de 186 milioane dolari SUA în primele nouă luni ale anului anterior.

În perioada analizată, finanțarea prin împrumuturile externe pe termen mediu și lung a fost de 306 milioane dolari SUA,

### Contul de capital și financiar

	milioane dolari SUA	
	9 luni 2000	9 luni 2001
Finanțare deficit	798	1 378
a. Transferuri de capital	34	17
b. Investiții directe, net	587	761
c. Investiții de portofoliu, net	-160	708
d. Alte investiții de capital:	944	1 058
- Credite primite		
pe termen mediu și lung	943	306
intrări	1 804	1 261
rambursări	861	955
- Credite acordate		
pe termen mediu și lung, net	3	5
- Credite pe termen scurt, net	-63	130
- Alte investiții *)	61	617
e. Active de rezervă BNR		
("-" indică creștere)	-607	-1166

\*) La "Alte investiții" sunt incluse următoarele poziții (net): numerar și cecuri, depozite, documente în tranzit, conturi de cliring și barter, erori și omisiuni.

reprezentând 32,5 la sută din valoarea corespunzătoare perioadei ianuarie-septembrie 2000, în principal ca urmare a reducerii intrărilor nete aferente împrumuturilor contractate de sectorul guvernamental și de cel nebanca.

## VI. POZIȚIA INVESTIȚIONALĂ INTERNAȚIONALĂ A ROMÂNIEI

În perioada 1 ianuarie - 30 septembrie 2001, rezervele internaționale brute ale sistemului bancar au crescut cu 1 490,5 milioane dolari SUA, datorită majorării atât a rezervelor oficiale (cu 1 251,7 milioane dolari), cât și a celor administrate de bănci (cu 238,8 milioane dolari).

Creșterea rezervelor valutare ale BNR s-a realizat pe fondul cumpărărilor nete de pe piața valutară (805,6 milioane dolari SUA) și intrărilor din emisiuni de euroobligațiuni și de titluri de stat în valută, realizate de Ministerul Finanțelor Publice (653,2 milioane dolari SUA și, respectiv, 326,4 milioane dolari SUA), precum și al plăților în contul serviciului datoriei externe (677,2 milioane dolari SUA) și pentru răscumpărarea titlurilor de stat (201,2 milioane dolari SUA).

Rezerva de aur a cunoscut o majorare valorică apreciabilă (cu 62,4 milioane dolari SUA), ca urmare, în principal, a creșterii prețului aurului pe piețele internaționale cu peste 5 la sută; modificările cantitative au fost modeste.

Datoria externă pe termen mediu și lung a atins la 30 septembrie 2001 valoarea de 11 194,3 milioane dolari SUA, în creștere cu 10,5 la sută față de sfârșitul anului anterior, pe fondul unor intrări nete de capital de 1 110,6 milioane dolari; nivelul diferențelor favorabile de curs a influențat în mică măsură reducerea soldului îndatorării externe.

La sfârșitul lunii septembrie 2001, împrumuturile din surse private reprezentau 52,1 la sută din datoria pe termen mediu și lung, totalizând 5 830,7 milioane dolari SUA. Față de sfârșitul anului 2000, acestea și-au majorat ponderea în totalul datoriei pe termen mediu și lung cu 4 puncte procentuale, în defavoarea creditelor primite de la organismele internaționale și a creditelor bilaterale, a căror pondere a continuat să scadă (ajungând să reprezinte 39,8 la sută și respectiv 8,1 la sută).

Structura pe debitori a datoriei externe pe termen mediu și lung s-a modificat ușor față de decembrie 2000, în condițiile în care

### Active externe de rezervă

	milioane dolari SUA; sf. perioadei		
	2000	septembrie 2001	variație
a) BNR – total	3 389,7	4 641,4	1 251,7
aur monetar	920,0	982,4	62,4
DST	1,0	1,6	0,6
devize convertibile	2 468,7	3 657,4	1 188,7
b) Bănci (devize conv.)	1 452,5	1 691,3	238,8
c) Rezerve			
internaționale brute	4 842,2	6 332,7	1 490,5
din care:			
rezerve valutare	3 922,2	5 350,3	1 428,1

### Datoria externă pe termen mediu și lung, pe tipuri de creditori

	milioane dolari SUA; sf. perioadei	
	Sold 2000	Sold sep. 2001
A. Organisme internaționale	4 343,4	4 455,3
FMI	452,8	370,9
BIRD	1 997,7	1 999,5
UE	209,3	207,4
BERD	789,3	806,6
Alții	894,3	1 070,9
B. Credite bilaterale	917,0	908,3
Germania	315,2	265,2
Italia	43,3	47,5
Canada	187,4	161,6
SUA	40,6	107,4
Japonia	120,6	103,5
China	13,2	13,4
Alții	196,7	209,7
C. Bănci private	1 749,7	1 633,7
Marea Britanie	108,6	91,1
Germania	177,6	172,0
Franța	370,0	332,3
Alții	1 093,5	1 038,3
D. Investiții de portofoliu	1 156,1	1 890,4
CS First Boston (Germania)	285,4	282,7
CS First Boston (Elveția)	0,0	553,0
Nomura Securities (Japonia)	261,2	252,1
Credit Deutsche Bank AG	139,5	138,3
ING Bank Schroeder Salomon	139,5	276,5
Merrill Lynch (Marea Britanie)	58,0	29,9
Alții	272,5	357,9
E. Credite fumizor	267,8	307,9
F. Alți creditori privați	1 694,4	1 998,7
<b>Total datorie externă</b>	<b>10 128,4</b>	<b>11 194,3</b>

**Gradul de îndatorare**

	milioane dolari SUA	
	2000	9 luni 2001
Elemente de calcul		
A. Datoria externă (la sf. per.)	10 504	11 652
– termen mediu și lung	10 128	11 194
– termen scurt	376	458
B. Exportul de bunuri și servicii	12 133	10 069
C. Importul de bunuri și servicii	14 071	11 994
D. Serviciul datoriei externe - SDE (total)	2 424	1 768
– rate de capital	1 867	1 368
– dobânzi	558	400
E. Rezerve valutare, incl. DST (la sf. per.)	3 922	5 350
Indicatori (%)		
1. SDE/Exp. de bunuri și servicii	20,0	17,6
2. Dobânzi / Exp. de bunuri și servicii	4,6	4,0
3. Rezerve valutare (în luni de import)	3,3	4,0
4. Datoria pe termen scurt / Dat. externă	3,6	3,9
5. Datorie multilaterală / Datorie externă	41,3	38,2

ponderea datoriei publice a crescut cu un punct procentual, până la 46,8 la sută, în detrimentul celei public garantate și private.

Pe ansamblul primelor nouă luni ale anului 2001, indicatorii privind gradul de îndatorare externă indică o performanță îmbunătățită a României în relațiile internaționale. Comparativ cu sfârșitul anului anterior, rata serviciului datoriei externe a scăzut de la 20 la sută la 17,6 la sută, ponderea dobânzilor în valoarea exportului de bunuri și servicii s-a redus de la 4,6 la sută la 4 la sută, iar gradul de acoperire a importurilor prin rezerva valutară a crescut de la 3,3 la 4 luni de import.

**VII. FINANȚELE PUBLICE**

În luna septembrie, gestionarea finanțelor publice a dat semne de ușoară tensionare, datorată, în principal, expansiunii cheltuielilor bugetare, specifică lunilor care succed rectificărilor bugetare.

Deficitul lunar al bugetului de stat s-a dublat (2 887 miliarde lei) față de intervalul anterior, fără să depășească însă valoarea medie a primelor opt luni ale anului (circa 3 440 miliarde lei). Deficitul acumulat în perioada ianuarie-septembrie 2001 a fost de circa 30 417 miliarde lei, reprezentând aproape 69 la sută din cel prevăzut pentru acest an (comparativ cu 61 la sută în aceeași perioadă a anului trecut).

Adâncirea decalajului dintre veniturile și cheltuielile bugetului de stat s-a produs pe fondul creșterii cheltuielilor pentru acțiunile economice, sănătate, ordine publică și siguranță națională, nesuținute de o creștere corespunzătoare a încasărilor publice; veniturile bugetului de stat s-au diminuat față de luna precedentă cu circa 747 miliarde lei, datorită, în principal, scăderii sumelor provenite din impozitele directe.

După ce în ultimele două luni semnul soldului lor lunar a alternat, bugetele locale și-au echilibrat execuția. Astfel, surplusul minor (de circa 80 miliarde lei) înregistrat în activitatea financiară desfășurată la nivelul administrației publice locale a majorat marginal excedentul său cumulat de la începutul anului, care a atins circa 2 721 miliarde lei.

Balanța bugetului asigurărilor sociale de stat a continuat să se degradeze, decalajul dintre veniturile și cheltuielile acestui buget adâncindu-se în luna septembrie cu încă 1 143 miliarde lei. Pe ansamblul primelor nouă luni, soldul negativ acumulat a fost de 6 998 miliarde lei.

**Structura veniturilor bugetului de stat**

	%, cumulat 9 luni	
	2000	2001
Venituri	100,0	100,0
Venituri fiscale, din care:	94,5	92,5
Impozit pe profit	15,7	15,1
Impozit pe venit	18,7	25,0
Accize și ICM	17,4	19,4
TVA	40,6	48,5
Taxe vamale	7,1	5,9
Venituri nefiscale	5,0	7,1
Venituri din capital	0,1	0,1
Rambursări din împrumuturile acordate	0,2	0,3

Indicatori determinați pe baza datelor Ministerului  
Finanțelor Publice.

**Structura cheltuielilor bugetului de stat**

	%, cumulat 9 luni	
	2000	2001
Cheltuieli, din care:	100,0	100,0
Servicii publice generale	4,1	5,6
Apărare, ordine publică și siguranță națională	17,4	20,4
Cheltuieli social-culturale	24,3	23,9
Servicii și dezvoltare publică, locuințe, mediu și ape	1,8	1,9
Acțiuni economice	15,9	17,6
Transferuri	0,8	1,5
Dobânzi aferente datoriei publice	33,6	27,0

Indicatori determinați pe baza datelor Ministerului  
Finanțelor Publice.

În luna septembrie, finanțarea deficitului bugetar s-a efectuat exclusiv din surse externe. Ministerul Finanțelor Publice a acoperit golul de resurse cumulat la nivelul acestei perioade cu sumele primite de la organismele internaționale pentru finanțarea unor proiecte, precum și cu o parte din disponibilitățile în euro existente în contul său în valută.

Dimensiunea finanțării autohtone a datoriei publice a continuat să se restrângă în această perioadă. Deținătorii interni de titluri de stat (bănci și clienți ai acestora) și-au redus pentru a patra lună consecutiv expunerea față de autoritatea publică, aceasta din urmă răscumpărând înscrisuri publice în valoare de peste 1 500 miliarde lei (față de o răscumpărare programată de circa 500 miliarde lei). În urma celor opt emisiuni de certificate de trezorerie efectuate pe parcursul lunii septembrie au fost puse în circulație titluri de stat însumând aproximativ 6 190 miliarde lei, în condițiile în care în această lună au expirat instrumente de împrumut în valoare de circa 7 730 miliarde lei.

Atât scadența medie, cât și rata medie a dobânzii la certificatele de trezorerie emise au crescut ușor comparativ cu intervalul precedent (cu 14 zile, respectiv 1,4 puncte procentuale), datorită preferinței mai accentuate a investitorilor pentru plasamentele cu maturitatea de șase luni și un an.

Totodată s-a consemnat și o reducere a participării populației la finanțarea publică; Ministerul Finanțelor Publice a efectuat în luna septembrie (pentru prima oară din luna decembrie 1999) răscumpărări nete ale înscrisurilor deținute de persoanele fizice în valoare de peste 360 miliarde lei. Prelungind și în luna septembrie emisiunea de certificate de trezorerie cu scadența de 6 luni (inițiată în luna iulie) și renunțând total la cele cu maturitatea de 3 luni, autoritatea publică a atras de la populație circa 2 622 miliarde lei (cea mai redusă valoare lunară de la începutul anului 2001), în condițiile în care au fost solicitate răscumpărări însumând aproximativ 2 987 miliarde lei.

La sfârșitul intervalului au fost preluate la datoria publică active neperformante în valoare de 8,1 milioane dolari (cu înregistrare retroactivă în luna august), prin intermediul unor titluri de stat emise în favoarea BCR; titlurile au scadența de doi ani și sunt purtătoarele unei dobânzi de 5 la sută pe an.

## VIII. REZULTATELE SONDAJULUI DE CONJUNCTURĂ PENTRU LUNA OCTOMBRIE 2001

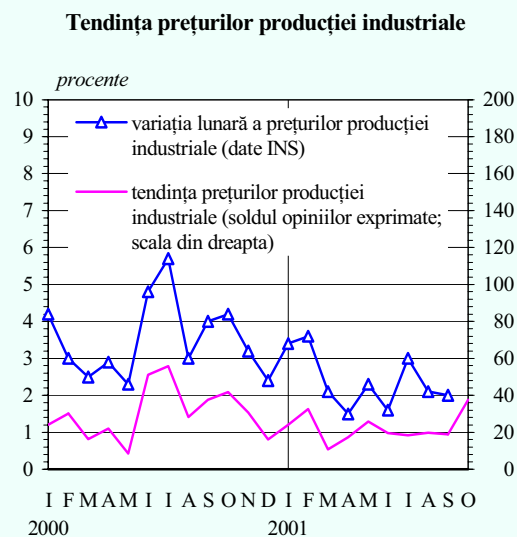
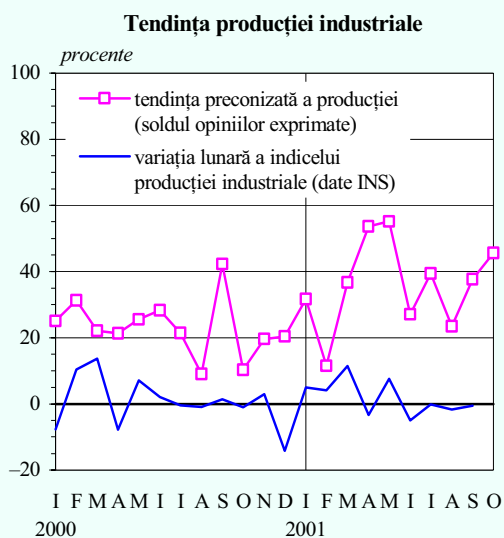

Pentru luna octombrie, opiniile exprimate de conducătorii întreprinderilor participante la sondajul de conjunctură relevă o evoluție favorabilă a principalilor indicatori ai activității economice.

În proporție de peste 90 la sută, participanții la sondaj apreciază că volumul producției se va menține la nivelul lunii anterioare (circa 40 la sută) sau se va încadra pe un trend ascendent (circa 53 la sută). Gradul mediu de utilizare a capacităților de producție în luna octombrie este estimat a se situa în jurul nivelului de 72 la sută.

Tendința de acumulare a stocurilor semnalată în ultimele două luni este înlocuită în luna octombrie de o absorbție pronunțată a acestora. Un procentaj de circa 33 la sută dintre participanții la sondaj anticipează că pe ansamblul sectorului industrial producția pe stoc se va restrânge, în timp ce aproximativ 7 la sută dintre respondenți (față de 21 la sută în luna precedentă) estimează o evoluție ascendentă a stocurilor de produse finite. Cu toate că mai sunt semnalate probleme de aprovizionare în unele sectoare (reprezentate de circa 26 la sută dintre respondenți), stocurile de materii prime se situează în majoritatea ramurilor la un nivel satisfăcător (conform opiniilor exprimate de 69 la sută dintre participanții la sondaj).

Factorii principali pe care managerii întreprinderilor participante la sondaj îi consideră drept cauze ale limitării creșterii economice sunt blocajul financiar, reducerea cererii pentru unele produse, nivelul dobânzilor bancare, evoluția cursului monedei naționale și lipsa materiilor prime.

Majoritatea celor chestionați (circa 79 la sută) apreciază că nu vor avea loc modificări esențiale în ceea ce privește evoluția forței de muncă în industrie. Similar lunii precedente, tendința de reducere a numărului de salariați este prezentă în opiniile exprimate de circa 17 la sută dintre respondenți, în timp ce un procentaj de 4 la sută estimează un trend ascendent.

Însumând circa 58 la sută, procentajul agenților economici care anticipează o evoluție stabilă a prețurilor a scăzut față de luna precedentă, când 69 la sută dintre respondenți s-au exprimat în acest sens. Expectațiile inflaționiste sunt prezente în opiniile

exprimate de circa 40 la sută dintre participanții la sondaj (față de 25 la sută în luna septembrie).

Cea mai mare parte a celor chestionați anticipează și pentru această lună menținerea la un nivel nemodificat a volumului de investiții și a ratei profitabilității, dar premisele optimiste sub care s-a încheiat trimestrul al III-lea în privința evoluției acestor indicatori nu se regăsesc în continuare în aprecierile participanților la sondaj. Dacă în privința evoluției activității de investiții diferența dintre opiniile favorabile și cele nefavorabile indică menținerea acesteia pe un trend pozitiv, în ceea ce privește profitabilitatea, trendul anticipat pentru luna octombrie este descendent.

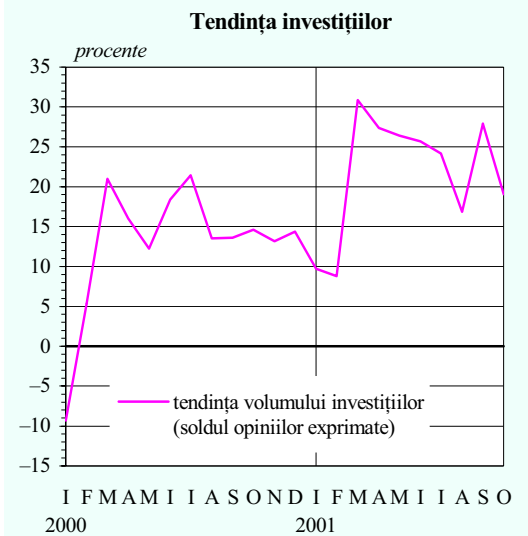



## INDEX LEGISLATIV

### PRINCIPALELE ACTE NORMATIVE CU CARACTER ECONOMIC GENERAL ȘI DIN DOMENIUL FINANCIAR-BANCAR ADOPTATE ÎN LUNA SEPTEMBRIE 2001

**Hotărârea Guvernului nr. 869** din 06.09.2001 reglementează organizarea și funcționarea Oficiului Participațiilor Statului și Privatizării în Industrie care va exercita, în numele Ministerului Industriei și Resurselor, atribuțiile acestuia de instituție publică implicată în procesul de privatizare din domeniul său de activitate (M.O. nr. 581/17.09.2001).

**Ordinul nr. 379/141** din 10.09.2001 al președintelui Autorității Naționale de Reglementare în Domeniul Gazelor Naturale și al președintelui Agenției Naționale pentru Resurse Minerale modifică și completează Ordinul nr. 285/127/2001 privind stabilirea tarifelor reglementate pentru serviciile prestate în sectorul gazelor naturale (M.O. nr. 581/17.09.2001).

**Hotărârea Guvernului nr. 932** din 20.09.2001 modifică prevederile art. 1 din Hotărârea Guvernului nr. 723/2001 privind modificarea cuantumului ajutorului bănesc și a limitelor de venituri în funcție de care acesta se acordă categoriilor defavorizate ale populației ale căror locuințe sunt racordate la sisteme centralizate de furnizare a energiei termice, pentru perioada 1 noiembrie – 31 decembrie 2001 (M.O. nr. 612/28.09.2001).

**Ordonanța de urgență a Guvernului nr. 117** din 20.09.2001 modifică și completează prevederile Ordonanței Guvernului nr. 27/2000 privind regimul produselor supuse accizelor și stabilește unele măsuri în vederea diminuării fenomenelor de fraudă și evaziune fiscală în domeniul alcoolului și băuturilor alcoolice (M.O. nr. 613/28.09.2001).

**Ordinul nr. 22** din 20.09.2001 al președintelui Autorității Naționale de Reglementare în Domeniul Energiei aprobă tarifele pentru energia termică livrată de Societatea Comercială Termoelectrica S.A. după data de 13 octombrie 2001 (M.O. nr. 629/08.10.2001).

**Ordinul nr. 23** din 21.09.2001 al președintelui Autorității Naționale de Reglementare în Domeniul Energiei aprobă tarifele la energia electrică livrată consumatorilor captivi, precum și tarifele medii pentru serviciile de transport și distribuție practicate de agenții economici din cadrul sectorului energetic. Acestea sunt valabile începând cu data de 13 octombrie 2001 (M.O. nr. 629/08.10.2001).

**Ordinul nr. 438/148** din 25.09.2001 al președintelui Autorității Naționale de Reglementare în Domeniul Gazelor Naturale și al președintelui Agenției Naționale pentru Resurse Minerale aprobă prețurile reglementate aferente furnizării gazelor naturale pentru consumatorii captivi și stabilește tarifele reglementate pentru serviciile prestate în sectorul gazelor naturale (M.O. nr. 607/27.09.2001).

**Hotărârea Guvernului nr. 965** din 27.09.2001 aprobă Politica industrială a României și Planul de acțiune, elaborate de Ministerul Industriei și Resurselor (M.O. nr. 648/16.10.2001).

**Ordonanța de urgență a Guvernului nr. 119** din 27.09.2001 stabilește unele măsuri în vederea privatizării Societății Comerciale Combinatul Siderurgic "Sidex" S.A. Galați. Astfel, APAPS transferă dreptul de

proprietate asupra întregului pachet de acțiuni deținut de stat la societate către investitorul strategic LNM Holding N.V. Totodată, APAPS oferă la privatizare investitorului strategic și acțiunile noi rezultate din orice conversie în acțiuni a creanțelor deținute asupra societății (M.O. nr. 627/05.10.2001).

## **PRINCIPALELE REGLEMENTĂRI EMISE DE BNR ȘI PUBLICATE ÎN LUNA SEPTEMBRIE 2001**

**Circulara nr. 18** din 12.09.2001 stabilește ratele dobânzilor plătite la rezervele minime obligatorii aferente perioadelor de aplicare din luna septembrie 2001, la 23,0 la sută pentru rezervele minime obligatorii constituite în lei, la 2,5 la sută pentru cele constituite în dolari SUA și la 2,0 la sută pentru cele constituite în euro (M.O. nr. 572/13.09.2001).

**Circulara nr. 19** din 20.09.2001 stabilește ratele rezervelor minime obligatorii valabile începând cu perioada de aplicare 1-15 octombrie 2001, la 25 la sută pentru mijloacele bănești în lei și la 20 la sută pentru mijloacele bănești în valută (M.O. nr. 604/26.09.2001).

**Circulara nr. 20** din 25.09.2001 stabilește ratele dobânzilor practicate de BNR la facilitățile permanente acordate băncilor. Astfel, începând cu data de 1 octombrie 2001, rata dobânzii la facilitatea de depozit este de 6 la sută pe an, iar rata dobânzii la facilitatea de creditare este de 65 la sută pe an (M.O. nr. 621/02.10.2001).

**Normele nr. 4** din 25.09.2001 reglementează modul de supraveghere a pozițiilor valutare ale băncilor persoane juridice române, stabilind nivelul maxim al pozițiilor valutare individuale ajustate, precum și nivelul maxim al poziției valutare totale (M.O. nr. 631/09.10.2001).

**Circulara nr. 21** din 26.09.2001 se referă la retragerea din circulație și încetarea puterii circulatorii a bancnotelor cu valoarea nominală de 1 000 lei – emisiunea 1998 (M.O. nr. 656/18.10.2001).

**LISTA MATERIALELOR PUBLICATE**  
**ÎN BULETINELE LUNARE ALE BĂNCII NAȚIONALE A ROMÂNIEI**

---

PERFORMANȚELE DE AJUSTARE EXTERNĂ ALE ROMÂNIEI ÎN ANUL 1999  
(Buletin lunar nr.1/2000)

CENTRALA RISCURILOR BANCARE  
(Buletin lunar nr.2/2000)

POLITICA FISCALĂ ÎN TRIMESTRUL I 2000  
(Buletin lunar nr.4/2000)

NOUL REGULAMENT PRIVIND OPERAȚIUNILE DE PIAȚĂ MONETARĂ  
EFECTUATE DE BNR ȘI FACILITĂȚILE DE CREDITARE ȘI DE DEPOZIT  
ACORDATE DE CĂTRE ACEASTA BĂNCILOR  
(Buletin lunar nr.5/2000)

CENTRALA RISCURILOR BANCARE  
– prezentarea activității în perioada februarie-septembrie 2000  
(Buletin lunar nr.9/2000)

ECONOMIA REALĂ ÎN ANUL 2000  
(Buletin lunar nr.12/2000)

CENTRALA INCIDENTELOR DE PLĂȚI  
(Buletin lunar nr.2/2001)

EVOLUȚIA SISTEMULUI BANCAR ROMÂNESC  
(Buletin lunar nr.7/2001)

---

# *Secțiune statistică*

# Cuprins

## Text principal

1. Principalii indicatori macroeconomici .....	31
2. Prețurile de consum al populației și prețurile producției industriale.....	32
3. Baza monetară.....	33
4. Masa monetară.....	33
5. Creditul intern.....	34
6. Indicatori ai pieței monetare.....	35
7. Ratele dobânzilor practicate de Banca Națională a României și ratele rezervelor minime obligatorii.....	36
8. Ratele dobânzilor practicate de bănci.....	36
9. Bilanțul monetar al Băncii Naționale a României.....	37
10. Bilanțul monetar agregat al băncilor.....	40
11. Situația monetară consolidată.....	44
12. Balanța de plăți.....	46
13a. Piața valutară interbancară.....	47
13b. Cursuri zilnice pe piața valutară.....	47
14. Poziția investițională internațională a României.....	48
15a. Execuția bugetului de stat.....	50
15b. Execuția bugetelor locale.....	51
15c. Execuția bugetului asigurărilor sociale de stat .....	51
16a. Piața de capital - Bursa de Valori București.....	52
16b. Piața de capital - RASDAQ.....	52
17a. Informații de risc bancar.....	53
17b. Credite acordate și angajamente asumate de bănci.....	53
18a. Situația clasificării creditelor.....	55
18b. Indicatorul de solvabilitate.....	55
19a. Situația instrumentelor de plată de debit refuzate.....	56
19b Situația titularilor de cont care au generat incidente de plată.....	56
<i>Precizări metodologice.....</i>	<i>57</i>

### Simboluri folosite în tabele

- ... = lipsă date
- = valoare nulă
- 0 = valoare subunitară mai mică decât 0,5
- x = nu este cazul
- p.a.= pe an

## 1. PRINCIPALII INDICATORI MACROECONOMICI

Perioada	Producția industrială (serie brută; variație %)		Comerț interior (variație % 1)		Comerț exterior (fob, mil. USD) 2)			Sold cont curent 3) (mil. USD)	Numărul salaria- ților în economie (mii pers.)	Situția șomajului (la sfârșitul perioadei)	
	lunară	1)	vânzări de mărfuri cu amănuntul	servicii comerciale prestate populației	Export	Import	Sold			număr total șomeri (mii pers.)	rata șomajului (%)
1996	x	6,3	15,3	7,7	8 085	10 555	-2 470	-2 571	5 634,0	657,6	6,6
1997	x	-7,2	-12,1	-17,4	8 431	10 411	-1 980	-2 137	5 125,0	881,4	8,9
1998	x	-13,8	20,6	-11,7	8 302	10 927	-2 625	-2 968	5 024,8	1 025,1	10,3
1999	x	-7,9	-6,4	1,0	8 487	9 744	-1 257	-1 469	4 563,9	1 130,3	11,8
2000	x	8,0	-3,8	-7,6	10 366	12 050	-1 684	-1 363	4 371,0	1 007,1	10,5
2000 sep.	1,4	7,4	-6,3	-3,9	902,1	983,0	-80,9	-798	4 471,8	977,7	10,2
oct.	-1,0	7,9	-5,4	-5,3	905,3	1 100,6	-195,3	-682	4 463,4	969,3	10,1
nov.	2,9	8,1	-4,7	-6,4	993,1	1 235,0	-241,9	-751	4 431,2	984,7	10,3
dec.	-14,2	8,0	-3,8	-7,6	855,9	1 188,4	-332,5	-1 363	4 371,0	1 007,1	10,5
2001 ian.	4,9	18,5	5,5	-16,1	904,7	1 074,3	-169,6	-107	4 413,5	1 032,9	10,7
feb.	4,1	14,8	1,3	-18,4	921,1	1 158,8	-237,7	-363	4 447,5	1 032,3	10,7
mar.	11,4	13,0	-0,5	-18,0	1 047,8	1 177,5	-129,7	-455	4 467,1	992,8	10,3
apr.	-3,4	11,2	-1,0	-19,2	824,2	1 173,9	-349,7	-791	4 485,2	948,4	9,8
mai	7,6	11,6	-1,3	-18,8	982,4	1 352,9	-370,5	-1 197	4 521,5	890,8	9,2
iun.	-5,0	10,4	-2,5	-16,1	1 017,7	1 209,6	-191,9	-1 337	4 529,7	840,3	8,7
iul.	0,2*	9,6	-1,5	-15,1	1 023,3	1 195,8	-172,5	-1 382	4 542,3	798,3	8,3
aug.	-2,1*	9,0	-1,0	-13,6	971,8	1 079,9	-108,1	-1 387	4 546,4	771,8	8,0
sep.	-0,5**	8,3**	...	...	973,5	1 032,8	-59,3	-1 378	4 551,7	747,1	7,8

Sursa: Institutul Național de Statistică, Ministerul Finanțelor Publice și Banca Națională a României.

1) Cumulat de la începutul anului, față de aceeași perioadă a anului anterior; 2) Datele lunare sunt operative;

3) Cumulat de la începutul anului; \*) Date rectificate față de cele publicate anterior; \*\*) Date provizorii.

(continuare)

Perioada	Căștigul salarial mediu net lunar			Variația lunară a prețurilor producției industriale (%)	Variația lunară a prețurilor de consum al populației (%)	Cursul de schimb al pieței valutare				Rata medie a dobânzilor băncilor (clienți nebancați) (% p.a.)	
	nominal		real			ROL/USD		ROL/EUR			
	lei/pers.	variație lunară (%)	variație lunară (%)			mediu al perioadei	la sfârșitul perioadei	mediu al perioadei	la sfârșitul perioadei		
1996	321 169	3,6	-0,2	4,0	3,8	3 082,60	4 035	3 862,90	5 005	55,8	38,1
1997	632 086	6,7	-1,2	8,1	8,0	7 167,94	8 023	8 090,92	8 867	63,7	51,6
1998	1 042 274	3,1	0,2	1,5	2,9	8 875,55	10 951	9 989,25	12 788	56,9	38,3
1999	1 554 737	3,2	-0,5	4,1	3,7	15 332,93	18 255	16 295,57	18 331	65,9	45,4
2000	*) 2 173 478	3,7	0,8	3,5	2,9	21 692,74	25 926	19 955,75	24 118	53,5	32,7
2000 sep.	2 272 967	2,4	-0,4	4,0	2,8	23 601,71	24 169	20 565,08	21 277	45,4	26,4
oct.	2 357 201	3,7	0,9	4,2	2,8	24 537,86	24 850	21 001,26	20 896	48,2	29,4
nov.	2 497 493	6,0	3,1	3,2	2,8	25 102,77	25 364	21 492,62	21 986	47,2	28,2
dec.	2 911 570	16,6	13,7	2,4	2,5	25 603,83	25 926	23 011,77	24 118	49,2	28,6
2001 ian.	2 738 029	-6,0	-9,4	3,4	3,7	26 243,05	26 513	24 645,91	24 657	49,2	29,1
feb.	2 596 213	-5,2	-7,3	3,6	2,3	26 815,30	27 059	24 729,00	24 939	46,0	27,0
mar.	2 819 240	8,6	6,5	2,1	2,0	27 299,05	27 566	24 848,53	24 270	50,3	29,5
apr.	3 025 138	7,3	4,5	1,5	2,7	27 878,25	28 214	24 879,94	25 078	48,1	28,7
mai	2 915 299	-3,6	-5,2	2,3	1,7	28 493,36	28 754	24 909,79	24 408	49,4	28,9
iun.	2 981 495	2,3	0,7	1,6	1,6	28 952,48	29 160	24 732,10	24 696	46,8	27,7
iul.	3 123 279	4,8	3,4	3,0	1,3	29 364,32	29 623	25 266,09	25 960	45,2	27,0
aug.	3 135 210	0,4	-1,8	2,1	2,2	29 808,96	30 044	26 852,97	27 537	44,1	25,4
sep.	3 124 899	-0,3	-2,2	2,0	1,9	30 235,90	30 465	27 548,52	27 923	42,8	24,2

\*) Căștigul salarial mediu net lunar ajustat pe anul 2000 a fost de 2 318 595 lei. Conform precizărilor INS, nivelul ajustat se va utiliza pentru comparațiile cu anii precedenți.

## 1. PRINCIPALII INDICATORI MACROECONOMICI

(continuare)

Perioada	Rezervele internaționale brute 4)					Creditul intern 4)		Masa monetară (M2)		Serviciul datoriei externe pe TML 3) (mil. USD)	Datoria externă pe TML 4) (mil. USD)	Execuția bugetului de stat 3) (mld. lei)		
	total		din care: BNR (mil.USD)			(mld. lei)		4) (mld. lei)				venituri	cheltuieli	deficit (-) / excedent (+)
	mil. USD	echivalent mil. EUR	total	aur	valute	total, net	din care: credit neguvernamental	total	din care: cvasi-bani					
1996	3 144,3	2 534,9	1 587,3	1 041,5	545,8	31 450,0	26 841,4	30 334,6	19 161,3	1 198,0	7 208,9	18 372,8	23 732,0	-5 359,2
1997	4 670,9	4 226,3	3 061,0	867,5	2 193,5	47 432,0	35 900,7	62 150,4	43 419,3	1 843,8	8 584,3	43 834,5	52 896,6	-9 062,1
1998	3 791,7	3 247,1	2 299,1	924,3	1 374,8	79 919,4	59 086,5	92 529,9	70 420,1	2 245,9	9 322,6	67 215,5	77 616,6	-10 401,0
1999	3 653,6	3 638,5	2 492,9	966,6	1 526,3	101 340,4	57 719,5	134 122,5	104 453,6	2 876,0	8 770,7	93 230,3	106 886,7	-13 656,3
2000	4 842,2	5 205,3	3 389,7	920,0	2 469,7	112 885,5	75 007,1	185 060,0	138 728,9	1 953,4	10 128,4	120 342,2	149 169,3	-28 827,1
2000 sep.	4 713,9	5 354,5	3 033,4	923,7	2 109,7	109 886,2	73 163,0	163 269,6	127 583,7	1 330,9	8 786,5	84 263,2	106 589,8	-22 326,7
oct.	4 804,2	5 713,2	3 134,4	895,8	2 238,6	106 673,6	74 275,2	164 063,2	128 420,7	1 492,1	8 859,4	97 911,4	120 881,4	-22 969,9
nov.	4 750,0	5 480,0	3 186,3	908,7	2 277,6	102 547,0	70 783,1	164 560,2	127 536,5	1 629,9	9 161,7	109 925,4	132 257,9	-22 332,5
dec.	4 842,2	5 205,3	3 389,7	920,0	2 469,7	112 885,5	75 007,1	185 060,0	138 728,9	1 953,4	10 128,4	120 342,2	149 169,3	-28 827,1
2001 ian.	4 896,6	5 265,2	3 444,3	898,6	2 545,7	111 134,7	78 794,0	180 108,1	142 142,6	140,0	9 950,6	12 070,8	15 131,9	-3 061,1
feb.	4 969,8	5 392,2	3 493,2	894,4	2 598,8	115 133,5	82 010,8	186 209,9	146 697,5	289,2	9 943,1	23 134,6	29 146,8	-6 012,2
mar.	5 078,7	5 768,4	3 669,9	874,5	2 795,4	116 885,2	84 427,7	191 550,8	152 443,3	438,4	9 903,1	34 774,8	43 426,8	-8 652,1
apr.	5 239,4	5 894,6	3 745,2	889,3	2 855,9	122 867,1	88 398,0	198 613,1	156 543,3	570,0	10 165,6	50 540,4	61 415,0	-10 874,6
mai	5 198,8	6 124,5	3 906,6	898,5	3 008,1	123 443,5	90 381,0	199 828,8	158 078,2	744,5	10 048,1	64 697,5	78 742,8	-14 045,3
iun.	5 745,0	6 783,5	4 464,7	911,4	3 553,3	115 203,8	92 884,8	208 497,6	162 497,1	983,7	10 721,6	75 999,3	98 688,4	-22 689,1
iul.	5 848,6	6 673,8	4 470,5	896,9	3 573,6	120 005,1	97 206,1	216 377,0	169 432,2	1 176,8	10 834,5	80 549,1	106 640,2	-26 091,2
aug.	6 157,4	6 718,0	4 563,9	930,0	3 633,9	122 833,4	99 369,1	226 557,1	178 385,5	1 372,1	10 998,6	92 785,5	120 315,6	-27 530,1
sep.	6 332,7	6 909,3	4 641,4	982,4	3 659,0	129 349,4	103 230,1	235 145,1	184 072,3	1 502,5	11 194,3	104 275,7	134 692,8	-30 417,1

3) Cumulat de la începutul anului; 4) La sfârșitul perioadei.

## 2. PREȚURILE DE CONSUM AL POPULAȚIEI ȘI PREȚURILE PRODUCȚIEI INDUSTRIALE

- procente -

Perioada	Variație lunară					Indice față de sfârșitul anului anterior					Indice față de aceeași perioadă a anului anterior				
	Prețurile producției industriale	Prețurile de consum				Prețurile producției industriale 1)	Prețurile de consum				Prețurile producției industriale 1)	Prețurile de consum			
		Total	produse alimentare	produse nealimentare	servicii		Total	produse alimentare	produse nealimentare	servicii		Total	produse alimentare	produse nealimentare	servicii
1996	4,0	<b>3,8</b>	3,7	4,0	3,6	160,4	<b>156,9</b>	155,2	160,3	153,6	149,9	<b>138,8</b>	136,4	139,1	146,9
1997	8,1	<b>8,0</b>	7,8	7,7	9,7	254,3	<b>251,4</b>	245,6	242,6	303,9	265,8	<b>254,8</b>	251,4	252,5	276,5
1998	1,5	<b>2,9</b>	2,0	3,3	4,4	119,8	<b>140,6</b>	126,5	146,8	168,2	133,2	<b>159,1</b>	148,4	160,2	192,1
1999	4,1	<b>3,7</b>	2,6	4,0	5,7	162,8	<b>154,8</b>	136,7	160,2	194,7	142,2	<b>145,8</b>	127,8	152,3	184,0
2000	3,5	<b>2,9</b>	3,2	2,7	2,7	150,3	<b>140,7</b>	145,8	137,5	137,1	153,4	<b>145,7</b>	143,7	144,0	153,9
2000 sep.	4,0	<b>2,8</b>	3,0	3,1	2,1	136,5	<b>129,9</b>	133,5	126,9	129,0	152,6	<b>144,9</b>	148,6	142,0	143,1
oct.	4,2	<b>2,8</b>	3,1	2,3	3,0	142,3	<b>133,5</b>	137,6	129,9	132,9	153,0	<b>142,9</b>	148,1	140,2	137,9
nov.	3,2	<b>2,8</b>	2,9	3,5	1,5	146,9	<b>137,3</b>	141,5	134,4	134,9	153,4	<b>141,3</b>	147,4	137,8	136,6
dec.	2,4	<b>2,5</b>	3,0	2,4	1,6	150,3	<b>140,7</b>	145,8	137,5	137,1	150,3	<b>140,7</b>	145,8	137,5	137,1
2001 ian.	3,4	<b>3,7</b>	3,8	2,2	7,0	103,4	<b>103,7</b>	103,8	102,2	107,0	150,2	<b>139,9</b>	141,7	137,4	142,0
feb.	3,6	<b>2,3</b>	3,1	1,3	2,4	107,2	<b>106,0</b>	107,0	103,5	109,6	151,1	<b>140,0</b>	141,8	137,3	142,5
mar.	2,1	<b>2,0</b>	2,5	1,8	1,4	109,5	<b>108,2</b>	109,7	105,4	111,1	150,5	<b>140,3</b>	141,9	138,1	142,1
apr.	1,5	<b>2,7</b>	3,3	2,4	1,5	111,2	<b>111,1</b>	113,2	108,0	112,8	148,5	<b>137,5</b>	143,3	134,3	132,4
mai	2,3	<b>1,7</b>	1,9	1,8	1,4	113,7	<b>113,0</b>	115,3	109,9	114,3	148,5	<b>137,4</b>	143,1	134,1	132,3
iun.	1,6	<b>1,6</b>	2,0	1,2	1,4	115,5	<b>114,8</b>	117,6	111,2	116,0	143,9	<b>135,7</b>	140,8	131,7	133,1
iul.	3,0	<b>1,3</b>	0,1	2,0	2,8	118,9	<b>116,3</b>	117,8	113,4	119,3	140,2	<b>131,8</b>	134,0	129,3	132,8
aug.	2,1	<b>2,2</b>	0,7	3,9	2,5	121,5	<b>118,9</b>	118,6	117,8	122,3	139,1	<b>132,4</b>	133,3	131,6	132,6
sep.	2,0	<b>1,9</b>	1,4	2,3	2,5	124,0	<b>121,2</b>	120,2	120,6	125,3	136,5	<b>131,2</b>	131,3	130,7	133,1
oct.	...	<b>2,4</b>	1,8	2,6	3,7	...	<b>124,2</b>	122,4	123,7	130,0	...	<b>130,8</b>	129,7	131,0	134,1

Sursa: Institutul Național de Statistică

1) Date calculate pe baza informațiilor Institutului Național de Statistică.

Notă: Datele privind prețurile producției industriale pentru anul 2000 au fost revizuite (conform INS).

## 3. BAZA MONETARĂ

Perioada	Numerar în casierile băncilor (mld. lei)		Numerar în afara sistemului bancar (mld. lei)		Disponibil la BNR (mld. lei)		Baza monetară (mld. lei)		Multiplicatorul bazei monetare (m1)		Multiplicatorul bazei monetare (m2)	
	medie zilnică	sfârșitul perioadei	medie zilnică	sfârșitul perioadei	medie zilnică	sfârșitul perioadei	medie zilnică	sfârșitul perioadei	mediu	sfârșitul perioadei	mediu	sfârșitul perioadei
1996	175,6	519,7	3 965,5	5 382,7	1 192,5	1 974,9	5 333,6	7 877,3	1,47	1,39	4,16	3,82
1997	330,8	426,8	6 675,4	9 200,1	2 187,5	960,1	9 193,7	10 587,0	1,40	1,77	5,01	5,87
1998	518,1	771,7	10 233,0	11 525,0	5 212,5	6 793,4	15 963,6	19 090,1	1,11	1,16	4,42	4,85
1999	810,9	1 274,0	13 693,9	17 371,6	9 646,7	17 336,4	24 151,4	35 981,9	0,93	0,82	4,49	3,73
2000	1 284,6	2 322,9	20 074,3	25 741,7	21 650,8	23 420,4	43 009,7	51 485,0	0,74	0,90	3,48	3,59
2000 sep.	1 223,9	1 398,5	21 780,4	22 765,0	22 892,2	22 158,7	45 896,5	46 322,3	0,75	0,77	3,50	3,52
oct.	1 438,2	1 920,3	22 720,0	22 508,8	23 164,1	20 820,8	47 322,3	45 249,9	0,76	0,79	3,46	3,63
nov.	1 505,1	1 485,6	22 498,1	22 808,1	23 074,8	21 561,1	47 078,0	45 854,8	0,77	0,81	3,49	3,59
dec.	1 802,1	2 322,9	25 590,2	25 741,7	23 888,5	23 420,4	51 280,8	51 485,0	0,84	0,90	3,41	3,59
2001 ian.	1 757,8	1 804,2	23 589,4	22 978,7	25 486,3	24 661,7	50 833,5	49 444,6	0,81	0,77	3,59	3,64
feb.	1 512,4	1 631,7	23 039,5	23 752,3	25 612,1	22 359,9	50 164,0	47 743,9	0,77	0,83	3,65	3,90
mar.	1 555,3	1 787,7	23 777,4	23 774,0	26 297,8	25 317,5	51 630,5	50 879,2	0,76	0,77	3,66	3,76
apr.	1 856,8	2 451,8	26 815,4	25 810,7	27 496,5	28 256,0	56 168,7	56 518,6	0,76	0,74	3,47	3,51
mai	1 795,2	1 949,3	25 945,6	25 457,2	28 150,8	26 589,8	55 891,6	53 996,3	0,76	0,77	3,56	3,70
iun.	1 773,8	2 060,2	27 316,6	29 645,4	28 439,3	27 480,7	57 529,7	59 186,2	0,76	0,78	3,55	3,52
iul.	1 868,4	2 365,9	29 618,0	29 327,7	26 353,1	26 615,1	57 839,5	58 308,6	0,81	0,81	3,67	3,71
aug.	1 878,7	2 028,0	30 258,7	29 829,7	27 032,8	24 891,1	59 170,2	56 748,7	0,82	0,85	3,74	3,99
sep.	1 951,0	2 227,5	30 943,5	32 645,2	27 547,6	26 465,5	60 442,1	61 338,2	0,82	0,83	3,82	3,83
oct.	2 080,3	2 556,8	31 977,9	30 835,2	26 375,9	27 045,2	60 434,1	60 437,2	0,84	0,83	3,91	3,92

## 4. MASA MONETARĂ

- sfârșitul perioadei -

Perioada	Total M2 mld. lei	MI		Numerar în afara sistemului bancar		Disponibilități la vedere		CVASIBANI		Economii ale populației		Depozite în lei pe termen și condiționate		Depozite în valută ale rezidenților	
		Total						Total							
		mld. lei	%	mld. lei	%	mld. lei	%	mld. lei	%	mld. lei	%	mld. lei	%	mld. lei	%
1996	30 334,6	<b>11 173,4</b>	36,8	5 382,7	17,7	5 790,6	19,1	<b>19 161,3</b>	63,2	8 808,1	29,0	3 267,5	10,8	7 085,6	23,4
1997	62 150,4	<b>18 731,1</b>	30,1	9 200,1	14,8	9 531,1	15,3	<b>43 419,3</b>	69,9	20 165,5	32,4	5 567,5	9,0	17 686,3	28,5
1998	92 529,9	<b>22 109,7</b>	23,9	11 525,0	12,5	10 584,7	11,4	<b>70 420,1</b>	76,1	30 966,7	33,5	9 252,0	10,0	30 201,5	32,6
1999	134 122,5	<b>29 668,9</b>	22,1	17 371,6	13,0	12 297,3	9,2	<b>104 453,6</b>	77,9	39 238,1	29,3	14 733,9	11,0	50 481,5	37,6
2000	185 060,0	<b>46 331,1</b>	25,0	25 741,7	13,9	20 589,4	11,1	<b>138 728,9</b>	75,0	44 548,7	24,1	19 323,9	10,4	74 856,3	40,4
2000 sep.	163 269,6	<b>35 685,9</b>	21,9	22 765,0	13,9	12 920,9	7,9	<b>127 583,7</b>	78,1	42 328,5	25,9	17 039,5	10,4	68 215,7	41,8
oct.	164 063,2	<b>35 642,5</b>	21,7	22 508,8	13,7	13 133,7	8,0	<b>128 420,7</b>	78,3	41 095,0	25,0	16 095,1	9,8	71 230,7	43,4
nov.	164 560,2	<b>37 023,7</b>	22,5	22 808,1	13,9	14 215,6	8,6	<b>127 536,5</b>	77,5	40 827,2	24,8	16 345,3	9,9	70 364,0	42,8
dec.	185 060,0	<b>46 331,1</b>	25,0	25 741,7	13,9	20 589,4	11,1	<b>138 728,9</b>	75,0	44 548,7	24,1	19 323,9	10,4	74 856,3	40,4
2001 ian.	180 108,1	<b>37 965,4</b>	21,1	22 978,7	12,8	14 986,8	8,3	<b>142 142,6</b>	78,9	45 828,8	25,4	17 778,6	9,9	78 535,3	43,6
feb.	186 209,9	<b>39 512,4</b>	21,2	23 752,3	12,8	15 760,1	8,5	<b>146 697,5</b>	78,8	46 923,1	25,2	19 372,2	10,4	80 402,2	43,2
mar.	191 550,8	<b>39 107,5</b>	20,4	23 774,0	12,4	15 333,6	8,0	<b>152 443,3</b>	79,6	48 381,6	25,3	20 802,9	10,9	83 258,8	43,5
apr.	198 613,1	<b>42 069,8</b>	21,2	25 810,7	13,0	16 259,1	8,2	<b>156 543,3</b>	78,8	49 755,3	25,1	19 582,3	9,9	87 205,7	43,9
mai	199 828,8	<b>41 750,7</b>	20,9	25 457,2	12,7	16 293,4	8,2	<b>158 078,2</b>	79,1	50 697,3	25,4	19 475,7	9,7	87 905,2	44,0
iun.	208 497,6	<b>46 000,5</b>	22,1	29 645,4	14,2	16 355,1	7,8	<b>162 497,1</b>	77,9	52 348,2	25,1	20 218,1	9,7	89 930,8	43,1
iul.	216 377,0	<b>46 944,8</b>	21,7	29 327,7	13,6	17 617,2	8,1	<b>169 432,2</b>	78,3	53 138,2	24,6	20 355,8	9,4	95 938,2	44,3
aug.	226 557,1	<b>48 171,6</b>	21,3	29 829,7	13,2	18 341,9	8,1	<b>178 385,5</b>	78,7	54 030,3	23,8	21 694,7	9,6	102 660,5	45,3
sep.	235 145,1	<b>51 072,8</b>	21,7	32 645,2	13,9	18 427,6	7,8	<b>184 072,3</b>	78,3	55 327,3	23,5	21 947,6	9,3	106 797,4	45,4



## 5. CREDITUL INTERN

- milioane lei; sfârșitul perioadei -

Perioada	TOTAL	NEGUVERNAMENTAL											
		Total	Credite în lei							Credite pe termen mediu și lung			
			Total	Credite pe termen scurt			Populație 1)	Alte 1)	Total	Agenți economici cu capital majoritar de stat	Agenți economici cu capital majoritar privat	Populație	
				Total	Agenți economici cu capital majoritar de stat	Agenți economici cu capital majoritar privat							
1996	31 450 022	<b>26 841 440</b>	16 942 968	14 156 220	8 198 624	5 648 703	227 719	81 175	2 786 748	594 121	1 576 732	534 317	
1997	47 431 996	<b>35 900 662</b>	16 232 369	12 853 429	6 309 747	6 169 448	258 014	116 219	3 378 940	383 986	1 639 537	1 304 190	
1998	79 919 360	<b>59 086 517</b>	24 272 609	19 351 643	6 643 899	11 463 601	896 591	347 552	4 920 967	379 858	2 438 066	2 021 030	
1999	101 340 362	<b>57 719 485</b>	24 444 938	18 781 531	4 247 638	13 622 662	580 743	330 489	5 663 407	809 458	2 281 554	2 018 530	
2000	112 885 528	<b>75 007 107</b>	30 410 835	25 193 508	3 064 883	20 582 407	1 079 568	466 650	5 217 327	721 940	1 983 037	2 436 283	
2000 sep.	109 886 197	<b>73 162 981</b>	30 111 623	24 470 635	3 226 703	19 960 252	770 390	513 290	5 640 989	723 940	2 245 054	2 108 809	
oct.	106 673 642	<b>74 275 178</b>	31 271 544	26 344 536	3 235 641	21 701 882	895 970	511 043	4 927 007	712 166	1 940 085	2 197 440	
nov.	102 546 969	<b>70 783 117</b>	30 445 392	25 447 959	3 087 806	20 915 513	989 080	455 561	4 997 433	739 950	1 891 437	2 286 236	
dec.	112 885 528	<b>75 007 107</b>	30 410 835	25 193 508	3 064 883	20 582 407	1 079 568	466 650	5 217 327	721 940	1 983 037	2 436 283	
2001 ian.	111 134 740	<b>78 794 010</b>	32 169 717	26 908 927	3 297 176	22 038 909	1 111 098	461 745	5 260 790	692 837	2 023 982	2 472 793	
feb.	115 133 473	<b>82 010 760</b>	32 974 856	27 685 840	2 956 964	23 115 579	1 206 570	406 726	5 289 016	682 996	2 030 208	2 497 684	
mar.	116 885 230	<b>84 427 654</b>	33 398 632	27 944 472	2 817 282	23 695 187	1 311 042	120 961	5 454 161	666 831	1 915 573	2 556 542	
apr.	122 867 123	<b>88 397 980</b>	35 116 241	29 574 271	3 250 790	24 757 874	1 426 268	139 338	5 541 970	650 485	1 941 049	2 599 854	
mai	123 443 452	<b>90 381 033</b>	36 197 001	30 466 382	3 537 408	25 191 901	1 631 650	105 423	5 730 619	661 304	2 050 666	2 666 677	
iun.	115 203 790	<b>92 884 785</b>	37 236 219	31 465 365	3 852 031	25 810 081	1 622 987	180 266	5 770 854	645 004	2 031 370	2 734 117	
iuł.	120 005 076	<b>97 206 053</b>	39 072 200	33 080 627	4 487 898	26 608 353	1 816 447	167 929	5 991 573	657 705	2 114 583	2 850 502	
aug.	122 833 363	<b>99 369 058</b>	39 227 712	32 950 028	4 255 260	26 453 879	2 031 481	209 408	6 277 684	722 027	2 199 280	2 994 730	
sep.	129 349 391	<b>103 230 142</b>	41 898 485	35 353 400	4 243 643	28 693 953	2 193 594	222 210	6 545 085	733 589	2 310 865	3 137 016	

1) Includ și societățile de asigurare.

(continuare)

- milioane lei; sfârșitul perioadei -

Perioada	GUVERNAMENTAL, NET											
	Altele 1)	Credite în valută (interne)	Total	Datorie publică	Depozite ale fondului pentru ajutorul de șomaj	Certificate de trezorerie	Alte credite guverna- mentale	Alte fonduri extra- bugetare	Obligațiuni în valută	Contul general al Trezoreriei statului	Alte titluri de stat	Alte depozite publice, net
1996	81 578	9 898 472	<b>4 608 582</b>	149 913	-28 079	3 764 299	1 132 000	-1 089 323	422 868	274 793	-	-17 889
1997	51 227	19 668 294	<b>11 531 334</b>	141 825	-67 995	5 752 249	-	-1 918 746	601 725	-669 845	7 874 497	-182 376
1998	82 013	34 813 908	<b>20 832 843</b>	137 262	-101 340	15 096 358	-	-5 372 787	4 570 380	-22 918	8 170 763	-1 644 877
1999	553 865	33 274 548	<b>43 620 877</b>	-	-152 735	15 928 235	1 060 000	-2 575 596	14 021 955	-2 846 741	21 087 847	-2 902 088
2000	76 067	44 596 272	<b>37 878 421</b>	-	-77 482	19 041 836	186 847	-4 704 636	2 757 719	-1 015 642	25 907 889	-4 218 109
2000 sep.	563 185	43 051 357	<b>36 723 216</b>	-	-95 464	21 448 323	53 288	-2 997 328	6 745 972	-2 291 322	17 627 219	-3 767 473
oct.	77 317	43 003 635	<b>32 398 463</b>	-	-88 940	17 373 058	1 624 574	-3 352 458	2 539 805	-3 719 887	21 963 889	-3 941 577
nov.	79 810	40 337 725	<b>31 763 851</b>	-	-82 641	19 273 343	52 160	-6 418 196	2 565 802	-5 306 212	25 907 889	-4 228 293
dec.	76 067	44 596 272	<b>37 878 421</b>	-	-77 482	19 041 836	186 847	-4 704 636	2 757 719	-1 015 642	25 907 889	-4 218 109
2001 ian.	71 177	46 624 293	<b>32 340 731</b>	-	-73 551	17 150 594	403 093	-7 246 295	2 852 605	-3 107 020	26 637 889	-4 276 586
feb.	78 127	49 035 904	<b>33 122 713</b>	-	-68 653	18 228 842	383 801	-5 818 088	2 912 287	-3 436 939	25 172 959	-4 251 496
mar.	315 214	51 029 022	<b>32 457 576</b>	-	-64 858	17 459 339	347 119	-8 423 459	4 555 366	-2 053 873	25 157 817	-4 519 877
apr.	350 582	53 281 738	<b>34 469 144</b>	-	-60 544	18 905 307	327 496	-4 635 847	4 076 212	-4 739 807	25 157 817	-4 561 489
mai	351 972	54 184 032	<b>33 062 419</b>	-	-57 791	18 423 764	302 927	-9 744 639	7 850 361	-4 208 593	25 157 817	-4 661 427
iun.	360 362	55 648 566	<b>22 319 005</b>	-	-53 132	17 200 340	414 724	-21 388 431	8 052 924	-2 336 144	25 157 817	-4 729 094
iuł.	368 782	58 133 854	<b>22 799 022</b>	-	-48 071	15 879 766	447 273	-13 883 907	7 191 685	-6 719 954	24 644 566	-4 712 335
aug.	361 647	60 141 346	<b>23 464 304</b>	-	-43 325	12 941 213	475 548	-11 279 627	6 777 759	-3 891 665	23 179 636	-4 695 235
sep.	363 615	61 331 656	<b>26 119 249</b>	-	-39 303	13 975 101	431 709	-6 995 957	7 287 840	-4 559 781	20 803 343	-4 783 703

1) Includ și societățile de asigurare.

## 6. INDICATORI AI PIETEI MONETARE

Perioada	Operațiuni interbancare									
	Depozite				Tranzacții				BUBID	BUBOR
	medie zilnică (miliarde lei)	rata medie a dobânzii (% p.a.)	din care BNR:		medie zilnică (miliarde lei)	rata medie a dobânzii (% p.a.)	din care BNR:		1 săptămână rata medie a dobânzii (% p.a.)	1 săptămână rata medie a dobânzii (% p.a.)
			medie zilnică (miliarde lei)	rata medie a dobânzii (% p.a.)			medie zilnică (miliarde lei)	rata medie a dobânzii (% p.a.)		
2000 sep.	4 354,3	44,3	1 676,3	47,3	1 832,5	44,1	229,3	47,9	40,8	47,6
oct.	4 659,3	46,7	2 116,9	49,0	1 360,3	44,3	11,6	49,0	44,6	49,6
nov.	3 475,3	43,8	268,3	48,1	1 378,1	41,3	15,0	45,5	42,1	50,1
dec.	6 623,9	45,5	3 817,2	49,2	1 865,8	40,7	550,8	47,8	38,8	47,3
2001 ian.	7 233,4	47,0	4 558,7	49,3	1 436,7	42,7	17,6	48,5	42,7	49,2
feb.	4 616,9	47,3	1 852,0	49,6	1 564,1	44,9	255,8	49,6	45,0	50,7
mar.	10 610,2	48,7	7 927,0	49,6	2 159,6	46,6	719,1	49,2	44,2	49,7
apr.	11 487,1	48,3	8 706,8	49,0	1 605,0	45,1	160,2	47,5	43,4	49,0
mai	8 119,1	46,4	5 448,1	47,2	1 852,9	44,4	256,1	46,0	42,8	47,3
iun.	12 126,1	42,4	9 221,1	42,9	2 383,4	40,3	700,0	41,0	38,6	42,7
iul.	20 268,6	37,1	16 923,5	37,8	2 527,0	33,8	686,6	35,8	31,1	37,0
aug.	20 791,7	35,1	18 144,7	35,7	1 813,0	29,4	178,2	34,6	29,7	35,0
sep.	23 695,8	35,4	20 844,1	35,5	2 521,9	34,3	434,7	34,1	31,0	38,2
oct.	22 756,4	34,3	19 897,7	34,7	2 533,0	31,6	657,0	34,7	29,8	35,8

(continuare)

Perioada	Titluri de stat (emisiuni noi și reînnoite)									
	Certificate de trezorerie cu dobândă		Obligațiuni de tezaur cu dobândă				Obligațiuni de stat cu dobândă		Certificate de trezorerie cu discount	
	valoare nominală (miliarde lei)	rata medie a dobânzii (% p.a.)	valoare nominală (mil. USD)	rata medie a dobânzii (% p.a.)	valoare nominală (mil. DEM)	rata medie a dobânzii (% p.a.)	valoare nominală (miliarde lei)	rata medie a dobânzii (% p.a.)	valoare nominală (miliarde lei)	randament mediu (% p.a.)
2000 sep.	2 687,0	43,3	16,65	5,00	–	x	–	x	5 286,7	46,6
oct.	1 391,0	48,2	1,28	5,00	–	x	4 340,0	1) 49,6	1 824,1	50,2
nov.	1 477,9	51,0	3,32	5,00	–	x	–	x	614,1	51,0
dec.	–	x	3,58	5,00	–	x	–	x	3 871,3	49,7
2001 ian.	–	x	2,09	5,00	–	x	730,0	1) ...	7 629,0	50,1
feb.	–	x	6,84	5,00	–	x	–	x	7 248,4	51,3
mar.	–	x	3,92	5,00	–	x	–	x	10 109,1	49,9
apr.	–	x	1,35	5,00	–	x	–	x	7 194,5	48,5
mai	–	x	2) 178,82	6,73	–	x	–	x	6 962,0	47,2
iun.	–	x	–	x	–	x	–	x	3 926,1	41,9
iul.	37,7	37,0	0,97	5,00	–	x	–	x	4 693,0	35,9
aug.	–	x	8,14	5,00	–	x	–	x	3 292,8	36,4
sep.	–	x	2,45	5,00	–	x	–	x	6 189,5	37,8
oct.	–	x	2) 119,74	5,42	–	x	–	x	6 500,0	36,4

1) Media lunară a dobânzii active practicate de bănci în relațiile cu clienții nebankari; 2) Inclusiv pentru populație.

## 7. RATELE DOBÂNZILOR PRACTICATE DE BANCA NAȚIONALĂ A ROMÂNIEI ȘI RATELE REZERVELOR MINIME OBLIGATORII

Perioada	Ratele dobânzilor practicate de BNR (procente pe an)							Ratele rezervelor minime obligatorii (procente) 1)	
	taxa scontului	la facilitățile permanente		la rezervele minime obligatorii			la depozitele atrase	la depozitele constituite în lei 2)	la depozitele constituite în valute 3)
		lombard	depozit	în lei	în dolari SUA	în euro			
1996	35,0	91,9	x	11,5	2,8	x	x	7,5	20,0 - 36,0
1997	47,2	192,5	x	18,8	2,3	x	61,3	10,0	20,0 - 36,0
1998	38,0	121,3	x	12,6	2,4	x	75,9	15,0	15,0
1999	35,0	95,0	x	17,0	3,4	x	71,3	30,0	20,0
2000 sep.	35,0	75,0	5,0	25,0	3,1	2,1	47,3	30,0	20,0
oct.	35,0	75,0	5,0	25,5	3,1	2,1	49,0	30,0	20,0
nov.	35,0	75,0	5,0	25,5	3,1	2,1	48,1	30,0	20,0
dec.	35,0	75,0	5,0	25,5	3,1	2,1	49,2	30,0	20,0
2001 ian.	35,0	75,0	5,0	25,5	3,1	2,1	49,3	30,0	20,0
feb.	35,0	75,0	5,0	25,5	3,0	2,1	49,6	30,0	20,0
mar.	35,0	75,0	5,0	25,0	2,9	2,0	49,6	30,0	20,0
apr.	35,0	75,0	5,0	25,0	2,9	2,0	49,0	30,0	20,0
mai	35,0	75,0	5,0	25,0	2,8	2,0	47,2	30,0	20,0
iun.	35,0	75,0	5,0	24,0	2,7	2,0	42,9	30,0	20,0
iul.	35,0	75,0	5,0	23,0	2,5	2,0	37,8	27,0	20,0
aug.	35,0	75,0	5,0	23,0	2,5	2,0	35,7	27,0	20,0
sep.	35,0	75,0	5,0	23,0	2,5	2,0	35,5	27,0	20,0
oct.	35,0	65,0	6,0	20,0	2,2	1,7	34,7	25,0	20,0

1) Valorile anuale sunt la sfârșitul perioadei;

2) 7,5 la sută în perioada 1 apr. 1995 - 30 iun. 1997; 10 la sută în perioada 1 iul. 1997 - 31 ian. 1998; 12,5 la sută în perioada 1 feb. - 31 iul. 1998; 15 la sută în perioada 1 aug. 1998 - 15 iul. 1999; 20 la sută în perioada 16 iul. - 31 oct. 1999; 25 la sută în perioada 1 - 30 nov. 1999; 30 la sută în perioada 1 dec. 1999 - 30 iun. 2001;

3) 40 la sută în perioada 1 nov. 1995 - 30 iun. 1996; 20-36 la sută în funcție de nivelul de lichiditate valutară în perioada 1 iul. 1996 - 31 iul. 1998; 15 la sută în perioada 1 aug. 1998 - 15 iul. 1999; 20 la sută în perioada 16 iul. 1999 - 31 dec. 2000;

## 8. RATELE DOBÂNZILOR PRACTICATE DE BĂNCI (pentru operațiunile în lei)

- procente pe an -

Perioada	Dobânzi active			Dobânzi pasive		
	medii	pentru creditele acordate clienților nebankari (inclusiv guvernamentali)	pentru operațiunile interbancare (inclusiv relațiile cu BNR)	medii	pentru depozitele atrase de la clienții nebankari (inclusiv guvernamentali)	pentru operațiunile interbancare (inclusiv relațiile cu BNR)
1996	51,3	55,8	42,4	41,5	38,1	48,1
1997	67,5	63,7	58,9	57,2	51,6	65,8
1998	55,1	56,9	51,4	44,5	38,3	72,6
1999	61,2	65,9	46,2	49,1	45,4	63,4
2000	46,2	53,5	31,0	33,0	32,7	36,0
2000 sep.	39,8	45,4	28,8	26,8	26,4	33,2
oct.	42,2	48,2	30,4	29,6	29,4	32,5
nov.	41,1	47,2	29,8	28,6	28,2	33,9
dec.	42,6	49,2	30,6	28,9	28,6	33,2
2001 ian.	42,6	49,2	30,9	29,3	29,1	32,7
feb.	40,3	46,0	29,0	27,5	27,0	33,9
mar.	43,5	50,3	32,8	29,9	29,5	35,3
apr.	42,0	48,1	31,0	29,4	28,7	41,2
mai	42,7	49,4	30,8	29,3	28,9	38,0
iun.	40,3	46,8	30,3	27,9	27,7	31,6
iul.	38,6	45,2	29,2	27,2	27,0	31,1
aug.	37,7	44,1	28,9	25,5	25,4	28,0
sep.	37,0	42,8	29,0	24,4	24,2	29,9

## 9. BILANȚUL MONETAR AL BĂNCII NAȚIONALE A ROMÂNIEI

- milioane lei; sfârșitul perioadei -

Perioada	TOTAL ACTIV	ACTIVE EXTERNE									ACTIVE INTERNE	
		Total	Aur	Valute convertibile					Bonuri de tezaur SUA	Disponi- bil DST la FMI	Total	Casa
				Total	Valute efective și cecuri	Disponibil la BRI	Disponibil la FED	Depozite la bănci străine				
1996	20 753 695	<b>5 651 553</b>	3 429 498	1 487 811	412	33 434	499	1 453 466	698 073	16 367	<b>15 102 142</b>	3 276
1997	48 612 053	<b>26 596 305</b>	8 997 727	12 088 655	555	1 912 897	662 194	9 513 009	4 676 115	833 808	<b>22 015 748</b>	3 613
1998	55 254 473	<b>25 210 706</b>	10 155 485	9 056 675	580	3 710 955	111 028	5 234 112	5 985 720	12 826	<b>30 043 767</b>	9 278
1999	99 755 894	<b>45 491 075</b>	17 628 942	4 511 964	11 316	667 069	470 149	3 363 430	23 166 185	183 984	<b>54 264 819</b>	30 847
2000	148 406 279	<b>87 877 393</b>	23 848 598	12 806 958	852	2 434 566	2 727 129	7 644 411	51 196 486	25 351	<b>60 528 886</b>	44 147
2000 sep.	126 991 442	<b>68 837 889</b>	17 848 399	8 014 976	13	597 913	1 659 630	5 757 420	42 971 961	2 553	<b>58 153 553</b>	30 076
oct.	126 189 559	<b>73 504 191</b>	17 874 643	9 132 983	29	1 357 387	2 477 221	5 298 346	46 270 389	226 176	<b>52 685 368</b>	39 794
nov.	130 181 675	<b>75 651 399</b>	17 882 293	11 028 030	83	3 295 827	1 555 134	6 176 986	46 716 656	24 420	<b>54 530 276</b>	40 674
dec.	148 406 279	<b>87 877 393</b>	23 848 598	12 806 958	852	2 434 566	2 727 129	7 644 411	51 196 486	25 351	<b>60 528 886</b>	44 147
2001 ian.	144 287 913	<b>91 349 687</b>	23 855 190	14 918 224	8	4 717 358	4 798 677	5 402 181	52 341 728	234 545	<b>52 938 226</b>	43 547
feb.	146 067 526	<b>94 178 337</b>	23 858 073	12 455 291	123	4 285 645	4 694 286	3 475 237	57 822 719	42 254	<b>51 889 189</b>	46 689
mar.	161 742 410	<b>100 921 692</b>	23 861 616	10 369 570	1	2 176 876	5 917 459	2 275 234	66 648 187	42 319	<b>60 820 718</b>	45 932
apr.	156 541 448	<b>104 443 296</b>	23 866 366	8 669 172	475	1 027 850	5 020 730	2 620 117	71 684 777	222 981	<b>52 098 152</b>	47 641
mai	170 764 950	<b>110 533 513</b>	23 867 467	9 991 492	128	1 252 136	5 788 326	2 950 902	76 450 287	224 267	<b>60 231 437</b>	51 078
iun.	195 075 967	<b>127 483 308</b>	23 869 506	27 427 785	2	14 571 915	10 218 741	2 637 127	76 133 606	52 411	<b>67 592 659</b>	52 864
iul.	191 692 717	<b>129 733 775</b>	23 873 446	18 980 797	323	11 379 349	4 785 524	2 815 601	86 812 477	67 055	<b>61 958 942</b>	52 040
aug.	192 321 394	<b>133 050 292</b>	23 874 117	22 406 721	2	12 253 851	7 388 884	2 763 984	86 720 872	48 582	<b>59 271 102</b>	54 543
sep.	198 178 469	<b>135 347 980</b>	23 875 226	22 991 519	-	12 405 466	7 704 913	2 881 140	88 431 672	49 563	<b>62 830 489</b>	52 613

(continuare)

- milioane lei; sfârșitul perioadei -

Perioada	Participații externe (subscripții)												
	Total	FMI					BIRD			BRI (lei)	CFI (lei)	BERD (lei)	MIGA (lei)
		Total	Aur	DST	Valute conver- tibile	Lei	Total	Valute conver- tibile	Lei				
1996	3 372 396	3 185 324	176 603	414 240	147 408	2 447 073	65 445	11 520	53 925	39 170	9 803	67 808	4 846
1997	7 655 040	7 306 038	405 067	950 125	338 102	5 612 744	105 386	22 908	82 478	77 805	21 349	134 826	9 636
1998	9 046 607	8 474 462	469 848	1 102 074	392 173	6 510 367	222 251	31 270	190 981	106 306	29 141	201 295	13 152
1999	21 692 406	20 808 086	844 470	3 374 963	704 865	15 883 788	286 934	95 953	190 981	177 209	48 577	349 675	21 925
2000	28 610 496	27 248 922	1 105 864	4 419 633	923 045	20 800 380	500 280	117 856	382 424	251 675	68 989	509 492	31 138
2000 sep.	28 552 111	27 248 922	1 105 864	4 419 633	923 045	20 800 380	495 263	112 839	382 424	234 619	64 314	479 966	29 027
oct.	28 574 741	27 248 922	1 105 864	4 419 633	923 045	20 800 380	497 208	114 784	382 424	241 230	66 126	491 410	29 845
nov.	28 591 822	27 248 922	1 105 864	4 419 633	923 045	20 800 380	498 675	116 251	382 424	246 220	67 494	500 048	30 463
dec.	28 610 496	27 248 922	1 105 864	4 419 633	923 045	20 800 380	500 280	117 856	382 424	251 675	68 989	509 492	31 138
2001 ian.	28 630 003	27 248 922	1 105 864	4 419 633	923 045	20 800 380	501 956	119 532	382 424	257 374	70 551	519 357	31 843
feb.	28 648 145	27 248 922	1 105 864	4 419 633	923 045	20 800 380	503 515	121 091	382 424	262 674	72 004	528 532	32 498
mar.	28 664 994	27 248 922	1 105 864	4 419 633	923 045	20 800 380	504 963	122 539	382 424	267 596	73 353	537 053	33 107
apr.	28 748 140	27 248 922	1 105 864	4 419 633	923 045	20 800 380	506 813	124 389	382 424	273 886	75 077	609 556	33 886
mai	38 276 148	36 758 986	1 491 817	5 962 116	1 245 194	28 059 859	508 355	125 931	382 424	279 128	76 514	618 631	34 534
iun.	38 445 665	36 758 986	1 491 817	5 962 116	1 245 194	28 059 859	653 761	271 337	382 424	283 069	77 595	625 454	46 800
iul.	38 456 743	36 758 986	1 491 817	5 962 116	1 245 194	28 059 859	655 084	272 660	382 424	283 069	78 827	633 234	47 543
aug.	38 500 811	36 758 986	1 491 817	5 962 116	1 245 194	28 059 859	656 286	273 862	382 424	291 651	79 947	653 588	60 353
sep.	38 517 224	36 758 986	1 491 817	5 962 116	1 245 194	28 059 859	657 488	275 064	382 424	295 737	81 067	662 747	61 199

## 9. BILANȚUL MONETAR AL BĂNCII NAȚIONALE A ROMÂNIEI

(continuare)

- milioane lei; sfârșitul perioadei -

Perioada	Credite guvernamentale					Active interban-care	Alte active					
	Total	Bonuri de tezaur în lei	Alte titluri de stat în lei	Obligațiuni în valută	Contul general al Trezoreriei statului		Total	Decontări din operațiuni cu FMI (O.G. 30/1996)	Alte metale prețioase	Dobânzi și comisioane de încasat	Diferențe nefavorabile nete din reevaluarea activelor și pasivelor în valută	Diverse active
1996	274 793	x	x	x	274 793	8 821 782	2 629 895	2 179 167	54 073	5 261	-	391 394
1997	3 271 258	843 058	2 428 200	x	x	3 366 759	7 719 078	5 030 483	196 477	127 818	-	2 364 300
1998	9 141 750	3 898 250	5 243 500	x	x	3 617 666	8 228 466	3 922 726	123 853	1 662 899	-	2 518 988
1999	21 411 781	-	16 838 903	4 572 878	x	2 433 138	8 696 647	908 627	250 358	3 049 437	-	4 488 225
2000	16 176 131	-	16 176 131	-	x	2 296 000	13 402 112	-	333 869	3 002 472	-	10 065 771
2000 sep.	16 170 431	-	16 170 431	-	x	1 765 000	11 635 935	908 627	192 820	2 739 142	-	7 795 346
oct.	10 388 031	-	10 388 031	-	x	2 077 000	11 605 802	908 627	193 523	1 655 791	-	8 847 861
nov.	11 057 571	-	11 057 571	-	x	2 207 000	12 633 209	908 627	193 018	1 753 079	76 064	9 702 421
dec.	16 176 131	-	16 176 131	-	x	2 296 000	13 402 112	-	333 869	3 002 472	-	10 065 771
2001 ian.	9 103 931	-	9 103 931	-	x	2 666 000	12 494 745	-	333 113	1 973 447	59 740	10 128 445
feb.	7 590 301	-	7 590 301	-	x	2 954 000	12 650 054	-	332 068	1 827 908	59 740	10 430 338
mar.	14 657 001	-	14 657 001	-	x	3 262 000	14 190 791	-	331 722	2 989 055	122 282	10 747 732
apr.	8 158 034	-	8 158 034	-	x	1 160 500	13 983 837	-	331 205	2 113 477	196 379	11 342 776
mai	7 274 934	-	7 274 934	-	x	1 171 000	13 458 277	-	330 527	1 765 691	1 054 971	10 307 088
iun.	14 540 134	-	14 540 134	-	x	1 141 000	13 412 996	-	329 434	2 719 321	197 527	10 166 714
iuł.	9 687 584	-	9 687 584	-	x	1 002 000	12 760 575	-	328 825	1 865 223	208 261	10 358 266
aug.	6 988 753	-	6 988 753	-	x	1 030 000	12 696 995	-	328 439	1 933 669	208 261	10 226 626
sep.	9 718 649	-	9 718 649	-	x	1 065 815	13 476 188	-	328 080	2 649 002	229 609	10 269 497

(continuare)

- milioane lei; sfârșitul perioadei -

Perioada	TOTAL PASIV	PASIVE EXTERNE								Pasive externe în lei	PASIVE INTERNE Total
		Total	Pe termen scurt				Pe termen mediu și lung				
			Total	Depozite ale băncilor străine	Împrumuturi de la bănci străine	Cumpărări DST de la FMI	Total	Împrumuturi de la bănci străine	Obligațiuni		
1996	20 753 695	<b>7 929 647</b>	2 626 383	-	-	2 626 383	5 303 264	1 371 900	3 931 364	x	<b>12 824 048</b>
1997	48 612 053	<b>15 171 481</b>	5 951 353	802 300	-	5 149 053	9 154 106	1 337 167	7 816 939	66 022	<b>33 440 572</b>
1998	55 254 473	<b>17 632 198</b>	5 898 147	-	-	5 898 147	11 668 029	998 366	10 669 663	66 022	<b>37 622 275</b>
1999	99 755 894	<b>15 888 147</b>	10 456 980	1 867 893	219 060	8 370 027	5 365 145	456 375	4 908 770	66 022	<b>83 867 747</b>
2000	148 406 279	<b>22 018 594</b>	14 332 921	2 592 600	-	11 740 321	7 619 651	648 150	6 971 501	66 022	<b>126 387 685</b>
2000 sep.	126 991 442	<b>21 626 450</b>	14 457 159	2 416 900	-	12 040 259	7 103 269	604 225	6 499 044	66 022	<b>105 364 992</b>
oct.	126 189 559	<b>21 853 603</b>	14 484 166	2 485 000	-	11 999 166	7 303 415	621 250	6 682 165	66 022	<b>104 335 956</b>
nov.	130 181 675	<b>21 764 496</b>	14 243 994	2 536 400	-	11 707 594	7 454 480	634 100	6 820 380	66 022	<b>108 417 179</b>
dec.	148 406 279	<b>22 018 594</b>	14 332 921	2 592 600	-	11 740 321	7 619 651	648 150	6 971 501	66 022	<b>126 387 685</b>
2001 ian.	144 287 913	<b>22 155 883</b>	14 297 690	2 651 300	-	11 646 390	7 792 171	662 825	7 129 346	66 022	<b>122 132 030</b>
feb.	146 067 526	<b>21 921 036</b>	14 578 849	2 705 900	-	11 872 949	7 276 165	-	7 276 165	66 022	<b>124 146 490</b>
mar.	161 742 410	<b>21 862 623</b>	14 384 104	2 756 600	-	11 627 504	7 412 497	-	7 412 497	66 022	<b>139 879 787</b>
apr.	156 541 448	<b>22 146 397</b>	14 493 630	2 821 400	-	11 672 230	7 586 745	-	7 586 745	66 022	<b>134 395 051</b>
mai	170 764 950	<b>21 845 666</b>	14 047 693	2 875 400	-	11 172 293	7 731 951	-	7 731 951	66 022	<b>148 919 284</b>
iun.	195 075 967	<b>21 803 551</b>	13 896 405	2 916 000	-	10 980 405	7 841 124	-	7 841 124	66 022	<b>173 272 416</b>
iuł.	191 692 717	<b>18 995 689</b>	10 964 042	-	-	10 964 042	7 965 625	-	7 965 625	66 022	<b>172 697 028</b>
aug.	192 321 394	<b>19 420 194</b>	11 341 362	-	-	11 341 362	8 078 832	-	8 078 832	-	<b>172 901 200</b>
sep.	198 178 469	<b>19 466 065</b>	11 274 026	-	-	11 274 026	8 192 039	-	8 192 039	-	<b>178 712 404</b>

## 9. BILANȚUL MONETAR AL BĂNCII NAȚIONALE A ROMÂNIEI

(continuare)

- milioane lei; sfârșitul perioadei -

Perioada	Emisiunea bănească	Sume în tranzit	Fonduri pentru participatii externe la:							Depozite ale organizațiilor internaționale			
			Total	FMI	BIRD	BRI	CFI	BERD	MIGA	Total	FMI	BIRD	MIGA
1996	5 905 718	-	187 072	-	65 445	39 170	9 803	67 808	4 846	3 185 930	3 185 324	606	-
1997	9 630 513	-	3 534 326	3 185 324	105 386	77 805	21 349	134 826	9 636	7 337 849	7 306 038	30 607	1 204
1998	12 305 972	27 058	3 757 469	3 185 324	222 251	106 306	29 141	201 295	13 152	8 615 689	8 474 462	139 583	1 644
1999	18 676 376	264 020	4 069 643	3 185 324	286 934	177 209	48 576	349 675	21 925	20 990 274	20 808 086	179 447	2 741
2000	28 108 760	293 525	4 546 897	3 185 324	500 280	251 675	68 989	509 492	31 137	27 621 304	27 248 922	368 490	3 892
2000 sep.	24 193 593	-	4 488 513	3 185 324	495 263	234 619	64 314	479 966	29 027	27 619 940	27 248 922	367 390	3 628
oct.	24 468 947	-	4 511 143	3 185 324	497 208	241 230	66 126	491 410	29 845	27 620 043	27 248 922	367 390	3 731
nov.	24 334 345	-	4 528 224	3 185 324	498 675	246 220	67 494	500 048	30 463	27 620 120	27 248 922	367 390	3 808
dec.	28 108 760	293 525	4 546 897	3 185 324	500 280	251 675	68 989	509 492	31 137	27 621 304	27 248 922	368 490	3 892
2001 ian.	24 826 459	-	4 566 405	3 185 324	501 956	257 374	70 551	519 357	31 843	27 620 892	27 248 922	367 990	3 980
feb.	25 430 734	-	4 584 547	3 185 324	503 515	262 674	72 004	528 532	32 498	27 620 474	27 248 922	367 490	4 062
mar.	25 607 622	-	4 601 396	3 185 324	504 963	267 596	73 353	537 053	33 107	27 620 550	27 248 922	367 490	4 138
apr.	28 310 189	-	4 684 542	3 185 324	506 813	273 886	75 077	609 556	33 886	27 619 248	27 248 922	366 090	4 236
mai	27 457 619	-	4 702 486	3 185 324	508 355	279 128	76 514	618 631	34 534	37 129 393	36 758 986	366 090	4 317
iun.	31 758 436	-	4 872 003	3 185 324	653 761	283 069	77 595	625 454	46 800	37 273 951	36 758 986	510 587	4 378
iul.	31 745 549	1 027	4 883 080	3 185 324	655 083	283 069	78 827	633 234	47 543	37 274 020	36 758 986	510 587	4 447
aug.	31 912 177	-	4 927 149	3 185 324	656 286	291 651	79 947	653 588	60 353	37 274 083	36 758 986	510 587	4 510
sep.	34 925 288	-	4 943 562	3 185 324	657 488	295 737	81 067	662 747	61 199	37 274 147	36 758 986	510 587	4 574

(continuare)

- milioane lei; sfârșitul perioadei -

Perioada	Pasive interban-care	Depozite publice			Conturi de capital				Alte pasive			
		Total	Disponi-bilități din alte fonduri extra-bugetare	Contul general al Trezoreriei statului	Total	Capital social	Fond de rezervă	Profit	Total	Diferențe favorabile nete din re-evaluarea activelor și pasivelor în valută	Creditori din operațiuni externe	Diverse pasive
1996	3 105 547	15	15	x	141 146	5 000	135 802	-	279 983	-2 199	320 813	-38 639
1997	11 678 694	669 896	51	669 845	511 604	5 000	188 036	318 224	77 690	-	-	77 690
1998	13 443 811	23 086	168	22 918	193 569	100 000	93 225	-	-744 379	-	-	-744 379
1999	33 795 155	2 846 741	-	2 846 741	246 490	146 490	100 000	-	2 979 048	456 975	1 534 046	988 027
2000	48 533 212	2 991 457	1 975 815	1 015 642	617 160	146 491	264 295	206 374	13 675 370	11 201 522	2 008 887	464 961
2000 sep.	40 639 413	2 361 125	69 803	2 291 322	764 385	146 491	100 000	517 894	5 298 023	2 794 407	2 008 887	494 729
oct.	36 944 144	4 125 862	405 975	3 719 887	838 781	146 491	100 000	592 290	5 827 036	3 235 913	2 008 887	582 236
nov.	35 770 703	9 048 903	3 742 691	5 306 212	736 024	146 491	100 000	489 533	6 378 860	4 296 782	2 008 887	73 191
dec.	48 533 212	2 991 457	1 975 815	1 015 642	617 160	146 491	264 295	206 374	13 675 370	11 201 522	2 008 887	464 961
2001 ian.	42 721 738	7 323 505	4 216 485	3 107 020	543 076	172 416	146 491	224 169	14 529 955	12 038 532	2 008 887	482 536
feb.	45 069 418	6 245 155	2 808 216	3 436 939	455 153	172 416	146 491	136 246	14 741 009	12 711 210	2 008 887	20 912
mar.	59 315 005	7 395 209	5 341 336	2 053 873	229 453	172 416	146 491	-89 454	15 110 552	13 072 242	2 008 887	29 423
apr.	51 132 494	6 251 880	1 512 073	4 739 807	499 468	172 416	146 491	180 561	15 897 230	14 265 640	2 008 887	-377 297
mai	51 371 039	10 935 315	6 726 722	4 208 593	359 712	172 416	146 491	40 805	16 963 720	11 201 339	2 710 003	3 052 378
iun.	62 467 623	20 468 970	18 132 826	2 336 144	66 622	172 416	146 491	-252 285	16 364 811	11 335 961	2 710 003	2 318 847
iul.	63 510 545	16 876 778	10 156 824	6 719 954	295 209	172 416	146 491	-23 698	18 110 820	13 148 303	2 710 003	2 252 514
aug.	66 762 524	12 010 063	8 118 398	3 891 665	-350 291	172 416	146 491	-669 198	20 365 495	15 071 432	2 710 003	2 584 060
sep.	72 935 821	8 207 871	3 648 090	4 559 781	-918 739	172 416	146 491	-1 237 646	21 344 454	16 085 389	2 710 003	2 549 062

## 10. BILANȚUL MONETAR AGREGAT AL BĂNCILOR

- milioane lei; sfârșitul perioadei -

Perioada	ACTIV	ACTIVE EXTERNE										ACTIVE INTERNE Total
		Total	Valute convertibile						Valute neconvertibile			
			Total	Numerar și cecuri	Depozite la bănci străine	Participații la bănci străine	Titluri de valoare externe	Altele	Total	Depozite la bănci străine	Creanțe din acorduri bilaterale de plăți	
1996	55 022 654	<b>6 554 186</b>	6 544 006	188 696	5 100 216	281 384	344 326	629 384	10 180	-	10 180	<b>48 468 468</b>
1997	100 187 879	<b>13 555 484</b>	13 547 066	403 050	11 686 956	626 041	230 081	600 938	8 418	-	8 403	<b>86 632 395</b>
1998	148 004 632	<b>17 301 340</b>	17 288 966	701 369	14 700 057	943 091	308 754	635 695	12 374	34	12 341	<b>130 703 292</b>
1999	182 177 625	<b>22 842 698</b>	22 842 650	1 313 524	19 207 107	1 654 318	250 924	416 776	48	48	-	<b>159 334 927</b>
2000	232 673 620	<b>40 130 891</b>	40 100 283	1 898 750	34 246 394	2 442 530	957 057	555 551	30 608	-	30 608	<b>192 542 729</b>
2000 sep.	226 478 292	<b>42 780 930</b>	42 780 930	1 687 517	37 919 844	2 165 577	511 749	496 242	-	-	-	<b>183 697 362</b>
oct.	228 154 727	<b>43 765 226</b>	43 735 127	1 649 316	38 669 144	2 239 388	539 515	637 764	30 100	1	30 099	<b>184 389 501</b>
nov.	222 769 097	<b>41 981 324</b>	41 950 597	1 714 012	36 674 670	2 287 222	737 563	537 130	30 728	-	30 728	<b>180 787 773</b>
dec.	232 673 620	<b>40 130 891</b>	40 100 283	1 898 750	34 246 394	2 442 530	957 057	555 551	30 608	-	30 608	<b>192 542 729</b>
2001 ian.	241 833 326	<b>41 018 442</b>	40 987 179	1 903 575	34 578 273	2 481 810	1 466 701	556 820	31 263	-	31 263	<b>200 814 883</b>
feb.	249 464 389	<b>42 501 722</b>	42 470 071	2 172 912	35 779 153	2 515 784	1 446 662	555 560	31 651	-	31 651	<b>206 962 667</b>
mar.	261 279 130	<b>41 173 898</b>	41 141 815	1 973 115	34 718 193	2 305 842	1 610 170	534 495	32 083	-	32 083	<b>220 105 232</b>
apr.	269 116 806	<b>44 779 536</b>	44 746 820	2 208 552	37 250 398	2 589 341	1 698 849	999 681	32 716	-	32 716	<b>224 337 270</b>
mai	269 876 161	<b>39 549 034</b>	39 516 079	2 004 926	32 595 330	2 360 572	1 418 267	1 136 983	32 955	-	32 955	<b>230 327 127</b>
iun.	280 200 316	<b>39 989 654</b>	39 956 384	2 321 307	33 290 470	2 623 586	1 095 748	625 273	33 270	-	33 270	<b>240 210 662</b>
iul.	292 203 886	<b>43 575 262</b>	43 541 453	2 764 446	36 247 134	2 716 729	1 201 140	612 006	33 809	-	33 809	<b>248 628 624</b>
aug.	302 428 147	<b>50 718 749</b>	50 684 597	3 169 280	42 743 430	2 808 216	1 352 997	610 673	34 152	-	34 152	<b>251 709 398</b>
sep.	313 817 521	<b>54 413 377</b>	54 378 668	3 053 777	46 874 678	2 853 887	952 053	644 274	34 709	-	34 709	<b>259 404 144</b>

Notă: Începând cu decembrie 1996 contul general al Trezoreriei statului este reflectat numai în bilanțul BNR.

(continuare)

- milioane lei; sfârșitul perioadei -

Perioada	Active interne (continuare)										
	Numerar în casierile băncilor	Credite interne									
		Total	Neguvernamentale								
			Total	În lei							
				Total	Credite pe termen scurt						Populație
Total	Curente (inclusiv pentru compensare)		cu capital majoritar de stat		cu capital majoritar privat						
1996	519 718	32 310 520	26 841 440	16 942 968	14 156 220	11 928 059	7 134 269	4 514 499	199 927	79 365	2 228 161
1997	426 834	46 999 700	35 900 662	16 232 369	12 853 429	11 069 600	5 568 724	5 156 336	233 192	111 347	1 783 829
1998	771 666	77 919 531	59 086 517	24 272 609	19 351 643	16 661 936	5 702 361	9 912 569	839 465	207 540	2 689 707
1999	1 273 958	88 405 741	57 719 485	24 444 938	18 781 531	17 535 185	3 960 177	12 737 690	523 358	313 960	1 246 345
2000	2 322 949	106 725 267	75 007 107	30 410 835	25 193 508	24 535 825	2 952 268	20 112 757	1 059 949	410 852	657 683
2000 sep.	1 398 474	102 867 352	73 162 981	30 111 623	24 470 635	23 176 559	3 003 487	18 951 087	725 787	496 199	1 294 076
oct.	1 920 345	107 388 473	74 275 178	31 271 544	26 344 536	25 313 783	3 077 514	20 874 759	855 010	506 500	1 030 754
nov.	1 485 614	107 524 740	70 783 117	30 445 392	25 447 959	24 720 244	2 953 558	20 355 096	960 674	450 916	727 715
dec.	2 322 949	106 725 267	75 007 107	30 410 835	25 193 508	24 535 825	2 952 268	20 112 757	1 059 949	410 852	657 683
2001 ian.	1 804 230	116 734 261	78 794 010	32 169 717	26 908 927	26 107 638	3 169 313	21 441 506	1 090 973	405 846	801 289
feb.	1 631 737	121 118 348	82 010 760	32 974 856	27 685 840	27 010 613	2 882 107	22 572 710	1 183 075	372 721	675 227
mar.	1 787 704	117 290 295	84 427 654	33 398 632	27 944 472	27 444 807	2 764 979	23 323 347	1 288 289	68 192	499 664
apr.	2 451 824	128 706 776	88 397 980	35 116 241	29 574 271	28 900 486	3 197 444	24 257 772	1 340 774	104 497	673 785
mai	1 949 296	134 840 968	90 381 033	36 197 001	30 466 382	29 730 799	3 481 531	24 572 437	1 601 664	75 167	735 583
iun.	2 060 173	129 170 456	92 884 785	37 236 219	31 465 365	30 627 582	3 804 993	25 130 297	1 579 780	112 512	837 783
iul.	2 365 856	135 681 759	97 206 053	39 072 200	33 080 627	32 258 368	4 442 718	25 903 955	1 778 345	133 350	822 259
aug.	2 027 955	135 754 462	99 369 058	39 227 712	32 950 028	32 133 926	4 220 860	25 750 259	1 987 456	175 351	816 102
sep.	2 227 482	136 009 485	103 230 142	41 898 485	35 353 400	34 540 908	4 197 336	28 032 729	2 124 990	185 853	812 492

1) Includ și societățile de asigurare.

## 10. BILANȚUL MONETAR AGREGAT AL BĂNCILOR

(continuare)

- milioane lei; sfârșitul perioadei -

Perioada	Credite pe termen mediu și lung												
	Total				Curente				Restante				
	Agenți economici		Popu- lație	Altele 1)	Total	Total	Agenți economici		Popu- lație	Altele 1)	Total	Agenți economici	
	cu capital majoritar de stat	cu capital majoritar privat					cu capital majoritar de stat	cu capital majoritar privat				cu capital majoritar de stat	cu capital majoritar privat
1996	1 064 356	1 134 204	27 791	1 810	2 786 748	2 041 882	371 529	1 066 672	527 674	76 007	744 866	222 593	510 060
1997	741 022	1 013 112	24 822	4 872	3 378 940	2 722 778	258 238	1 120 335	1 296 944	47 260	656 162	125 748	519 201
1998	941 537	1 551 032	57 125	140 012	4 920 967	3 836 083	312 699	1 457 470	2 003 583	62 331	1 084 884	67 160	980 595
1999	287 461	884 972	57 384	16 528	5 663 407	4 780 319	774 934	1 920 954	1 990 608	93 823	883 088	34 524	360 600
2000	112 615	469 650	19 619	55 798	5 217 327	5 177 376	721 805	1 961 271	2 419 059	75 240	39 951	135	21 766
2000 sep.	223 216	1 009 165	44 604	17 091	5 640 989	4 731 868	694 830	1 856 706	2 080 600	99 732	909 121	29 110	388 348
oct.	158 127	827 123	40 961	4 543	4 927 007	4 842 032	711 179	1 882 867	2 171 985	76 001	84 975	987	57 218
nov.	134 249	560 416	28 405	4 645	4 997 433	4 948 426	739 791	1 863 829	2 265 850	78 956	49 007	159	27 608
dec.	112 615	469 650	19 619	55 798	5 217 327	5 177 376	721 805	1 961 271	2 419 059	75 240	39 951	135	21 766
2001 ian.	127 863	597 403	20 124	55 899	5 260 790	5 218 285	692 515	1 999 594	2 455 764	70 411	42 505	322	24 388
feb.	74 857	542 869	23 495	34 005	5 289 016	5 240 001	680 456	2 003 014	2 478 806	77 725	49 014	2 540	27 194
mar.	52 302	371 840	22 753	52 769	5 454 161	5 406 841	663 238	1 890 086	2 538 704	314 814	47 320	3 593	25 488
apr.	53 346	500 103	85 495	34 841	5 541 970	5 496 710	650 043	1 915 800	2 580 631	350 237	45 260	442	25 249
mai	55 878	619 464	29 985	30 257	5 730 619	5 689 632	661 010	2 029 280	2 647 660	351 681	40 987	294	21 387
iun.	47 038	679 784	43 207	67 754	5 770 854	5 717 744	629 200	2 013 976	2 714 589	359 979	53 111	15 803	17 395
iul.	45 180	704 398	38 102	34 578	5 991 573	5 943 507	653 976	2 089 503	2 831 633	368 395	48 066	3 729	25 080
aug.	34 400	703 620	44 025	34 057	6 277 684	6 233 065	718 243	2 177 480	2 976 133	361 209	44 619	3 783	21 800
sep.	46 307	661 224	68 605	36 357	6 545 085	6 494 383	725 206	2 289 859	3 116 135	363 183	50 702	8 383	21 006

1) Includ și societățile de asigurare.

(continuare)

- milioane lei; sfârșitul perioadei -

Perioada	Credite în valută convertibilă										Guverna- mentale	Sume în tranzit	Active inter- bancare	Alte active		
	Total		Curente	Restante	Total	Diferențe nefavorabile nete din reevaluarea activelor și pasivelor în valută	Altele									
	Popu- lație	Altele 1)														
1996	6 642	5 572	9 898 472	8 930 989	967 483	5 469 080	47 654	5 535 928	10 054 648	47 897	10 006 751					
1997	7 246	3 967	19 668 294	13 087 201	6 581 093	11 099 037	6 704	16 735 217	22 463 940	292 700	22 171 240					
1998	17 447	19 682	34 813 908	19 557 519	15 256 389	18 833 014	188 362	24 527 797	27 295 937	2 990	27 292 947					
1999	27 922	460 042	33 274 548	26 887 332	6 387 216	30 686 256	131 303	41 699 326	27 824 599	26 232	27 798 366					
2000	17 223	827	44 596 272	43 456 088	1 140 184	31 718 159	188 019	57 302 566	26 003 929	4 739	25 999 189					
2000 sep.	28 209	463 454	43 051 357	35 279 103	7 772 254	29 704 371	—	49 455 195	29 976 341	25 324	29 951 017					
oct.	25 454	1 316	43 003 635	37 159 222	5 844 413	33 113 294	6 706	47 567 505	27 506 472	31 834	27 474 638					
nov.	20 386	854	40 337 725	39 310 361	1 027 364	36 741 623	77 060	44 343 690	27 356 668	8 112	27 348 557					
dec.	17 223	827	44 596 272	43 456 088	1 140 184	31 718 159	188 019	57 302 566	26 003 929	4 739	25 999 189					
2001 ian.	17 029	766	46 624 293	45 428 687	1 195 606	37 940 251	112 167	53 350 315	28 813 911	9 376	28 804 535					
feb.	18 878	402	49 035 904	47 665 824	1 370 081	39 107 588	99 474	54 727 795	29 385 314	9 335	29 375 978					
mar.	17 839	400	51 029 022	48 796 429	2 232 593	32 862 641	156 956	69 196 788	31 673 489	9 347	31 664 142					
apr.	19 224	346	53 281 738	51 123 955	2 157 783	40 308 797	482 685	60 918 556	31 777 429	9 765	31 767 664					
mai	19 017	291	54 184 032	52 038 432	2 145 600	44 459 935	241	60 591 742	32 944 881	10 486	32 934 395					
iun.	19 529	384	55 648 566	53 454 563	2 194 003	36 285 671	74 881	73 316 464	35 588 688	4 679	35 584 008					
iul.	18 869	387	58 133 854	55 672 829	2 461 024	38 475 705	38 858	74 846 763	35 695 389	5 411	35 689 977					
aug.	18 598	437	60 141 346	57 543 384	2 597 962	36 385 404	26 773	77 473 965	36 426 243	7 944	36 418 299					
sep.	20 881	432	61 331 656	58 872 949	2 458 707	32 779 344	24 292	84 177 143	36 965 742	5 642	36 960 100					

1) Includ și societățile de asigurare.



## 10. BILANȚUL MONETAR AGREGAT AL BĂNCILOR

(continuare)

- milioane lei; sfârșitul perioadei -

Perioada	PASIV	PASIVE EXTERNE									PASIVE INTERNE Total	
		Total	Termen scurt						Termen mediu și lung			
			Total	Valute convertibile			Lei (ale altor nerezidenți)	Valute neconvertibile				
				Total	Împrumuturi de la bănci străine	Depozite ale băncilor străine				Depozite ale altor nerezidenți		
1996	55 022 654	<b>4 995 406</b>	2 483 921	2 437 554	437 735	1 586 676	413 143	36 574	9 794	9 794	2 511 485	<b>50 027 248</b>
1997	100 187 879	<b>9 220 733</b>	2 259 249	2 141 126	299 938	1 192 908	648 280	98 767	19 356	19 356	6 961 484	<b>90 967 146</b>
1998	148 004 632	<b>8 843 744</b>	2 133 069	2 060 846	168 367	1 120 845	771 634	44 932	27 290	27 290	6 710 675	<b>139 160 888</b>
1999	182 177 625	<b>11 178 578</b>	4 084 424	4 036 696	441 303	1 487 865	2 107 528	47 685	43	-	7 094 154	<b>170 999 047</b>
2000	232 673 620	<b>13 181 292</b>	5 911 101	5 843 167	458 591	1 955 636	3 428 940	67 934	-	-	7 270 191	<b>219 492 328</b>
2000 sep.	226 478 292	<b>11 937 209</b>	5 188 127	5 106 596	340 461	1 919 817	2 846 318	81 531	-	-	6 749 082	<b>214 541 084</b>
oct.	228 154 727	<b>11 997 971</b>	5 403 576	5 323 944	516 617	1 822 111	2 985 215	79 633	-	-	6 594 395	<b>216 156 756</b>
nov.	222 769 097	<b>12 799 880</b>	6 155 911	6 076 600	478 199	2 226 680	3 371 722	78 407	904	-	6 643 969	<b>209 969 217</b>
dec.	232 673 620	<b>13 181 292</b>	5 911 101	5 843 167	458 591	1 955 636	3 428 940	67 934	-	-	7 270 191	<b>219 492 328</b>
2001 ian.	241 833 326	<b>13 247 391</b>	6 726 791	6 657 218	711 689	2 174 850	3 770 679	69 573	-	-	6 520 601	<b>228 585 934</b>
feb.	249 464 389	<b>14 425 395</b>	7 117 376	7 055 819	790 916	2 223 919	4 040 983	61 557	-	-	7 308 020	<b>235 038 994</b>
mar.	261 279 130	<b>14 390 465</b>	5 702 742	5 634 341	615 550	1 321 167	3 697 624	68 401	-	-	8 687 723	<b>246 888 665</b>
apr.	269 116 806	<b>16 450 905</b>	7 766 240	7 681 075	1 021 877	2 785 328	3 873 869	85 165	-	-	8 684 665	<b>252 665 901</b>
mai	269 876 161	<b>15 842 157</b>	7 966 016	7 878 604	683 067	3 050 461	4 145 076	87 412	-	-	7 876 141	<b>254 034 004</b>
iun.	280 200 316	<b>16 516 309</b>	8 119 918	8 010 721	918 991	3 137 780	3 953 950	109 197	-	-	8 396 391	<b>263 684 007</b>
iul.	292 203 886	<b>17 522 474</b>	9 108 544	9 009 716	951 231	3 687 019	4 371 466	98 828	-	-	8 413 930	<b>274 681 412</b>
aug.	302 428 147	<b>18 541 536</b>	10 589 918	10 475 332	590 355	5 391 300	4 493 677	114 586	-	-	7 951 618	<b>283 886 611</b>
sep.	313 817 521	<b>20 002 446</b>	11 878 890	11 744 173	1 838 969	5 007 118	4 898 087	134 716	-	-	8 123 556	<b>293 815 076</b>

(continuare)

- milioane lei; sfârșitul perioadei -

Perioada	Pasive interne (continuare)										
	Depozite ale clienților nebankari										
	Total	Disponibilități la vedere					Economii ale populației			Depozite în lei	
		Total	Agenți economici		Conturi ale populației	Cecuri	Altele 1)	Total	La vedere		La termen
1996	24 933 269	5 772 013	2 095 521	2 562 666						504 373	
1997	52 950 348	9 531 063	2 946 885	5 057 163	692 898	44 343	789 774	20 165 532	1 599 451	18 566 081	5 567 479
1998	81 004 864	10 584 719	2 700 060	6 078 150	769 371	42 702	994 436	30 966 689	1 403 418	29 563 271	9 251 991
1999	116 750 882	12 297 315	2 348 360	7 920 113	745 275	45 398	1 238 169	39 238 116	1 356 743	37 881 373	14 733 940
2000	159 318 296	20 589 419	3 729 926	13 460 498	1 341 479	46 706	2 010 810	44 548 689	1 591 440	42 957 249	19 323 875
2000 sep.	140 504 553	12 920 857	2 402 155	7 978 413	934 906	43 574	1 561 807	42 328 466	1 448 612	40 879 854	17 039 517
oct.	141 554 422	13 133 716	2 520 779	7 909 417	1 012 566	43 723	1 647 230	41 094 976	1 377 837	39 717 138	16 095 063
nov.	141 752 121	14 215 644	2 938 131	8 507 110	1 216 145	42 942	1 511 318	40 827 156	1 446 007	39 381 148	16 345 329
dec.	159 318 296	20 589 419	3 729 926	13 460 498	1 341 479	46 706	2 010 810	44 548 689	1 591 440	42 957 249	19 323 875
2001 ian.	157 129 373	14 986 752	2 769 458	9 058 003	1 311 668	36 076	1 811 546	45 828 812	1 471 499	44 357 314	17 778 553
feb.	162 457 564	15 760 109	3 160 518	9 098 029	1 402 628	37 411	2 061 524	46 923 084	1 582 685	45 340 399	19 372 192
mar.	167 776 852	15 333 554	3 011 732	9 226 560	1 426 310	36 927	1 632 025	48 381 620	1 628 590	46 753 030	20 802 911
apr.	172 802 402	16 259 086	2 942 421	9 950 834	1 563 972	31 276	1 770 582	49 755 284	1 809 874	47 945 411	19 582 339
mai	174 371 571	16 293 406	2 927 451	9 980 806	1 546 280	36 606	1 802 263	50 697 300	1 697 533	48 999 767	19 475 655
iun.	178 852 181	16 355 121	2 600 573	10 207 588	1 641 266	33 906	1 871 789	52 348 194	1 890 227	50 457 967	20 218 060
iul.	187 049 332	17 617 171	2 634 592	11 278 660	1 774 316	35 394	1 894 209	53 138 210	1 910 798	51 227 412	20 355 798
aug.	196 727 444	18 341 928	2 635 433	11 785 768	1 925 816	36 192	1 958 720	54 030 326	1 977 288	52 053 038	21 694 656
sep.	202 499 877	18 427 561	2 755 226	11 810 399	1 676 509	33 813	2 151 615	55 327 342	2 036 615	53 290 727	21 947 600

1) Includ și societățile de asigurare.

## 10. BILANȚUL MONETAR AGREGAT AL BĂNCILOR

(continuare)

- milioane lei; sfârșitul perioadei -

Perioada	Depozite în valută convertibilă										
	La termen	Condiționate	Certificate de depozit	Total	La vedere					La termen	
					Total	Agenți economici		Conturi ale populației	Altele 1)	Total	Agenți economici cu capital majoritar de stat
						cu capital majoritar de stat	cu capital majoritar privat				
1996	1 893 442	658 134	715 939	7 085 630	4 528 818	1 233 981	1 644 945	1 171 290	478 602	2 556 811	163 023
1997	3 659 105	387 814	1 520 560	17 686 275	9 442 388	2 369 887	3 715 164	2 277 233	1 080 103	8 243 887	609 948
1998	5 501 727	1 380 085	2 370 179	30 201 465	11 817 169	2 353 706	4 671 113	3 387 059	1 405 291	18 384 296	4 463 681
1999	7 810 157	2 574 733	4 349 049	50 481 511	22 576 287	5 603 697	9 769 506	5 067 189	2 135 895	27 905 224	1 041 670
2000	11 485 363	3 899 715	3 938 796	74 856 314	27 831 151	4 148 023	13 424 360	7 874 749	2 384 019	47 025 163	2 358 212
2000 sep.	10 013 884	3 114 899	3 910 734	68 215 712	23 925 026	3 635 077	11 969 901	6 477 188	1 842 861	44 290 686	2 880 953
oct.	9 114 955	3 128 471	3 851 637	71 230 667	24 386 027	3 484 902	12 176 504	6 749 883	1 974 738	46 844 640	3 339 115
nov.	9 053 232	3 455 533	3 836 564	70 363 992	24 666 477	3 450 441	11 558 389	7 615 763	2 041 884	45 697 515	2 956 545
dec.	11 485 363	3 899 715	3 938 796	74 856 314	27 831 151	4 148 023	13 424 360	7 874 749	2 384 019	47 025 163	2 358 212
2001 ian.	9 780 586	3 909 898	4 088 068	78 535 256	27 786 607	3 662 162	13 671 634	8 145 684	2 307 128	50 748 648	3 444 679
feb.	11 203 091	3 959 464	4 209 637	80 402 179	29 631 842	3 534 998	14 971 159	8 372 602	2 753 083	50 770 337	3 104 892
mar.	12 468 980	4 002 465	4 331 466	83 258 766	31 113 397	4 596 787	15 697 087	8 392 620	2 426 902	52 145 369	2 503 566
apr.	10 982 423	4 182 686	4 417 229	87 205 693	31 490 720	4 788 551	15 611 669	8 683 049	2 407 452	55 714 973	2 343 635
mai	10 783 660	4 183 131	4 508 865	87 905 210	31 977 766	4 391 682	16 125 654	8 951 251	2 509 179	55 927 444	1 784 371
iun.	11 395 646	4 190 843	4 631 570	89 930 806	31 071 861	3 995 966	15 473 072	9 129 019	2 473 804	58 858 945	1 583 720
iul.	11 266 927	4 384 475	4 704 396	95 938 153	36 232 206	4 426 742	19 574 330	9 503 518	2 727 616	59 705 947	2 093 739
aug.	12 549 129	4 428 346	4 717 182	102 660 533	35 082 828	4 124 805	17 862 386	10 300 455	2 795 182	67 577 705	2 380 748
sep.	12 596 395	4 544 599	4 806 606	106 797 374	35 510 106	4 107 191	17 883 540	10 664 507	2 854 868	71 287 268	1 862 424

1) Includ și societățile de asigurare.

(continuare)

- milioane lei; sfârșitul perioadei -

Perioada	Depozite publice											Conturi de capital Total
	Sume în tranzit				Pasive interban-care	Total	Finanțare pe termen mediu și lung	Disponibilități din alte fonduri și fonduri speciale extra-bugetare	Disponibilități pentru fondul de șomaj	Disponibilități din plasamente ale Trezoreriei statului		
	Agenți economici cu capital majoritar privat	Depozite ale populației	Altele 1)	Condiționate 2)								
1996	644 920	713 579	437 725	597 564	567 063	11 342 050	1 135 276	17 556	1 089 308	28 079	-	5 159 380
1997	1 502 147	3 735 266	267 176	2 129 349	102 950	8 751 521	2 169 066	181 998	1 918 695	67 995	-	8 589 975
1998	3 150 190	7 507 959	525 794	2 736 672	139 754	14 761 261	7 118 835	1 644 877	5 372 619	101 340	-	11 264 278
1999	5 252 087	15 977 426	982 936	4 651 105	232 449	9 626 508	5 630 419	2 902 088	2 575 596	152 735	-	18 102 109
2000	10 286 309	24 668 546	1 922 163	7 789 933	493 947	11 042 157	7 024 413	4 217 605	2 728 821	77 482	504	25 106 462
2000 sep.	10 241 352	22 602 182	2 299 415	6 266 784	2 653 270	10 142 916	6 790 461	3 739 033	2 927 525	95 464	28 440	24 640 420
oct.	10 298 302	24 413 408	2 166 121	6 627 694	3 452 406	11 927 938	6 977 000	3 892 839	2 946 483	88 940	48 739	24 210 737
nov.	10 410 836	23 361 067	2 095 627	6 873 440	2 648 263	10 442 000	6 986 439	4 189 202	2 675 505	82 641	39 091	25 357 025
dec.	10 286 309	24 668 546	1 922 163	7 789 933	493 947	11 042 157	7 024 413	4 217 605	2 728 821	77 482	504	25 106 462
2001 ian.	11 260 599	26 564 833	2 157 798	7 320 739	2 211 218	12 426 071	7 379 946	4 227 737	3 029 810	73 551	48 849	28 019 163
feb.	9 093 288	28 185 835	2 126 697	8 259 624	2 166 447	11 862 214	7 330 021	4 219 212	3 009 872	68 653	32 284	29 044 205
mar.	10 218 360	28 731 528	2 356 407	8 335 508	2 513 225	13 011 020	7 666 857	4 482 293	3 082 123	64 858	37 583	31 021 473
apr.	11 692 067	30 190 520	2 114 079	9 374 670	2 459 808	10 959 109	7 745 807	4 519 139	3 123 774	60 544	42 351	32 741 576
mai	11 729 736	30 875 927	1 917 037	9 620 372	2 474 783	10 339 465	7 737 135	4 626 786	3 017 917	57 791	34 640	37 625 772
iun.	11 865 422	32 625 748	2 458 413	10 325 642	2 675 005	11 656 602	8 037 830	4 702 353	3 255 605	53 132	26 740	38 901 473
iul.	9 886 172	34 937 469	2 618 151	10 170 416	2 872 983	11 192 565	8 487 489	4 677 995	3 727 083	48 071	34 340	42 716 706
aug.	14 771 619	37 549 931	2 752 478	10 122 929	2 670 606	10 727 802	7 899 789	4 661 351	3 161 229	43 325	33 884	43 976 393
sep.	16 663 649	39 430 488	2 418 093	10 912 614	3 093 015	11 330 811	8 170 872	4 746 807	3 347 867	39 303	36 895	45 260 403

1) Includ și societățile de asigurare. 2) Includ și certificate de depozit.

## 10. BILANȚUL MONETAR AGREGAT AL BĂNCILOR

(continuare)

- milioane lei; sfârșitul perioadei -

Perioada	Capital propriu									Capital suplimentar			Alte pasive		
	Total	Capital statutar	Fond de rezervă	Fonduri de risc	Profit net	Alte fonduri	Total	Fonduri de risc	Alte fonduri proprii	Total	Diferențe favorabile nete din reevalua- rea acti- velor și pasivelor externe	Alte			
1996	4 092 161	1 012 452	690 101	x	1 451 772	937 837	1 067 219	444 061	623 158	6 890 209	174 409	6 715 800			
1997	6 832 377	1 564 959	1 315 822	x	1 209 369	2 742 228	1 757 598	646 642	1 110 956	18 403 287	919 242	17 484 045			
1998	9 484 187	5 126 089	2 289 150	x	-2 479 540	4 548 488	1 780 091	885 904	894 187	24 871 896	131 608	24 740 289			
1999	15 390 795	9 575 744	3 121 600	957 715	-4 769 925	6 505 660	2 711 314	x	2 711 314	20 656 680	19 527	20 637 153			
2000	23 121 323	13 120 284	4 714 197	1 183 240	-2 604 017	6 707 619	1 985 138	x	1 985 138	16 507 053	87 768	16 419 285			
2000 sep.	23 020 438	12 560 510	4 273 024	1 066 091	-1 816 381	6 937 195	1 619 982	x	1 619 982	29 809 463	336	29 809 127			
oct.	22 352 404	13 185 165	4 468 499	1 066 880	-2 988 138	6 619 998	1 858 333	x	1 858 333	28 034 254	35 444	27 998 809			
nov.	23 472 960	12 986 476	4 502 403	1 088 109	-1 863 103	6 759 073	1 884 065	x	1 884 065	22 783 369	56 681	22 726 688			
dec.	23 121 323	13 120 284	4 714 197	1 183 240	-2 604 017	6 707 619	1 985 138	x	1 985 138	16 507 053	87 768	16 419 285			
2001 ian.	22 609 385	13 119 796	5 113 219	1 313 734	-5 066 713	8 129 350	5 409 777	x	5 409 777	21 420 163	63 637	21 356 526			
feb.	23 392 505	13 287 712	5 181 371	1 382 215	-5 082 888	8 624 095	5 651 700	x	5 651 700	22 178 542	63 316	22 115 226			
mar.	24 973 311	13 338 019	5 642 716	1 410 261	-5 068 182	9 650 497	6 048 162	x	6 048 162	24 899 237	66 239	24 832 998			
apr.	26 808 362	13 621 522	5 946 318	1 507 795	-4 265 164	9 997 892	5 933 214	x	5 933 214	25 957 199	63 000	25 894 199			
mai	31 759 740	18 308 515	5 856 349	1 558 651	-3 896 888	9 933 113	5 866 032	x	5 866 032	21 485 278	105 416	21 379 862			
iun.	36 829 579	22 206 017	6 079 928	1 603 598	-2 995 272	9 935 308	2 071 894	x	2 071 894	23 560 916	132 900	23 428 017			
iul.	40 501 307	23 883 375	6 521 336	1 682 554	-1 909 913	10 323 955	2 215 399	x	2 215 399	22 362 337	174 657	22 187 681			
aug.	41 642 033	24 285 213	6 781 189	1 728 135	-1 118 313	9 965 809	2 334 359	x	2 334 359	21 884 576	284 782	21 599 795			
sep.	42 905 187	24 671 163	7 050 830	1 795 059	-310 036	9 698 173	2 355 216	x	2 355 216	23 460 097	186 597	23 273 500			

## 11. SITUAȚIA MONETARĂ CONSOLIDATĂ

- milioane lei; sfârșitul perioadei -

Perioada	ACTIVE EXTERNE NETE			ACTIVE INTERNE NETE						
	Total	Aur	Valute convertibile nete	Total	Credite interne					
					Total	Credit neguvernamental			Credit guvernamental, net	
						Total	În lei	În valute convertibile	Total	Certificate de trezorerie
1996	-683 127	3 429 498	-4 112 625	31 017 757	31 450 022	26 841 440	16 942 968	9 898 472	4 608 582	3 764 299
1997	15 935 302	8 997 727	6 937 575	46 215 112	47 431 996	35 900 662	16 232 369	19 668 294	11 531 334	5 752 249
1998	16 162 110	10 155 485	6 006 625	76 367 782	79 919 360	59 086 517	24 272 609	34 813 908	20 832 843	15 096 358
1999	41 380 750	17 628 942	23 751 808	92 741 702	101 340 362	57 719 485	24 444 938	33 274 548	43 620 877	15 928 235
2000	92 911 746	23 848 598	69 063 148	92 148 215	112 885 528	75 007 107	30 410 835	44 596 272	37 878 421	19 041 836
2000 sep.	78 202 713	17 848 399	60 354 314	85 066 882	109 886 197	73 162 981	30 111 623	43 051 357	36 723 216	21 448 323
oct.	83 533 398	17 874 643	65 658 755	80 529 831	106 673 642	74 275 178	31 271 544	43 003 635	32 398 463	17 373 058
nov.	83 182 953	17 882 293	65 300 660	81 377 225	102 546 969	70 783 117	30 445 392	40 337 725	31 763 851	19 273 343
dec.	92 911 746	23 848 598	69 063 148	92 148 215	112 885 528	75 007 107	30 410 835	44 596 272	37 878 421	19 041 836
2001 ian.	97 069 187	23 855 190	73 213 997	83 038 868	111 134 740	78 794 010	32 169 717	46 624 293	32 340 731	17 150 594
feb.	100 429 555	23 858 073	76 571 482	85 780 317	115 133 473	82 010 760	32 974 856	49 035 904	33 122 713	18 228 842
mar.	105 944 842	23 861 616	82 083 226	85 605 995	116 885 230	84 427 654	33 398 632	51 029 022	32 457 576	17 459 339
apr.	110 744 001	23 866 366	86 877 635	87 869 125	122 867 123	88 397 980	35 116 241	53 281 738	34 469 144	18 905 307
mai	112 515 202	23 867 467	88 647 735	87 313 614	123 443 452	90 381 033	36 197 001	54 184 032	33 062 419	18 423 764
iun.	129 295 051	23 869 506	105 425 545	79 202 529	115 203 790	92 884 785	37 236 219	55 648 566	22 319 005	17 200 340
iul.	136 921 914	23 873 446	113 048 468	79 455 071	120 005 076	97 206 053	39 072 200	58 133 854	22 799 022	15 879 766
aug.	145 887 745	23 874 117	122 013 628	80 669 379	122 833 363	99 369 058	39 227 712	60 141 346	23 464 304	12 941 213
sep.	150 392 854	23 875 226	126 517 628	84 752 216	129 349 391	103 230 142	41 898 485	61 331 656	26 119 249	13 975 101

Notă: Începând cu decembrie 1996 contul general al Trezoreriei statului este reflectat numai în bilanțul BNR.

## 11. SITUAȚIA MONETARĂ CONSOLIDATĂ

(continuare)

- milioane lei; sfârșitul perioadei -

Perioada										
	Alte credite guvernamentale	Fond pentru pensia suplimentară de stat	Datorie publică pe termen mediu și lung	Depozite din finanțarea externă pe termen mediu și lung	Depozite ale fondului pentru ajutorul de șomaj	Alte fonduri extra-bugetare	Obligațiuni în valută	Contul general al Trezoreriei statului	Alte titluri de stat	Disponibilități din plasmamente ale Trezoreriei statului
1996	1 132 000	-333	149 913	-17 556	-28 079	-1 089 323	422 868	274 793	x	-
1997	-	-378	141 825	-181 998	-67 995	-1 918 746	601 725	-669 845	7 874 497	-
1998	-	-	137 262	-1 644 877	-101 340	-5 372 787	4 570 380	-22 918	8 170 763	-
1999	1 060 000	-	x	-2 902 088	-152 735	-2 575 596	14 021 955	-2 846 741	21 087 847	-
2000	186 847	-	x	-4 217 605	-77 482	-4 704 636	2 757 719	-1 015 642	25 907 889	-504
2000 sep.	53 288	-	x	-3 739 033	-95 464	-2 997 328	6 745 972	-2 291 322	17 627 219	-28 440
oct.	1 624 574	-	x	-3 892 839	-88 940	-3 352 458	2 539 805	-3 719 887	21 963 889	-48 739
nov.	52 160	-	x	-4 189 202	-82 641	-6 418 196	2 565 802	-5 306 212	25 907 889	-39 091
dec.	186 847	-	x	-4 217 605	-77 482	-4 704 636	2 757 719	-1 015 642	25 907 889	-504
2001 ian.	403 093	-	x	-4 227 737	-73 551	-7 246 295	2 852 605	-3 107 020	26 637 889	-48 849
feb.	383 801	-	x	-4 219 212	-68 653	-5 818 088	2 912 287	-3 436 939	25 172 959	-32 284
mar.	347 119	-	x	-4 482 293	-64 858	-8 423 459	4 555 366	-2 053 873	25 157 817	-37 583
apr.	327 496	-	x	-4 519 139	-60 544	-4 635 847	4 076 212	-4 739 807	25 157 817	-42 351
mai	302 927	-	x	-4 626 786	-57 791	-9 744 639	7 850 361	-4 208 593	25 157 817	-34 640
iun.	414 724	-	x	-4 702 353	-53 132	-21 388 431	8 052 924	-2 336 144	25 157 817	-26 740
iul.	447 273	-	x	-4 677 995	-48 071	-13 883 907	7 191 685	-6 719 954	24 644 566	-34 340
aug.	475 548	-	x	-4 661 351	-43 325	-11 279 627	6 777 759	-3 891 665	23 179 636	-33 884
sep.	431 709	-	x	-4 746 807	-39 303	-6 995 957	7 287 840	-4 559 781	20 803 343	-36 895

(continuare)

- milioane lei; sfârșitul perioadei -

Perioada	Alte active, net					MASA MONETARĂ (M2)			Pro memoria	
	Total	Active externe neconvertibile nete	Sume în tranzit între sediile băncii	Conturi de capital	Altele	Total	din care:		Preț aur (lei/gram) 1)	Curs de schimb la sfârșitul perioadei (lei/USD)
							în lei	în valute convertibile		
1996	-432 265	-36 188	-518 253	-5 300 526	5 422 702	30 334 630	23 249 001	7 085 630	39 122,90	4 035,00
1997	-1 216 884	-175 727	-87 231	-9 101 579	8 147 653	62 150 414	44 464 140	17 686 275	95 823,00	8 023,00
1998	-3 551 578	-125 870	21 550	-11 457 847	8 010 590	92 529 892	62 328 428	30 201 465	101 272,00	10 951,00
1999	-8 598 660	-113 702	-365 166	-18 348 599	10 228 807	134 122 453	83 640 941	50 481 511	170 703,00	18 255,00
2000	-20 737 313	-103 348	-599 453	-25 723 622	5 689 110	185 059 961	110 203 646	74 856 314	227 264,00	25 926,00
2000 sep.	-24 819 315	-147 553	-2 137 895	-25 404 805	2 870 938	163 269 595	95 053 883	68 215 712	170 703,00	24 169,00
oct.	-26 143 810	-115 555	-3 299 250	-25 049 518	2 320 512	164 063 229	92 832 562	71 230 667	170 703,00	24 850,00
nov.	-21 169 744	-114 606	-2 086 395	-26 093 049	7 124 306	164 560 178	94 196 186	70 363 992	170 703,00	25 364,00
dec.	-20 737 313	-103 348	-599 453	-25 723 622	5 689 110	185 059 961	110 203 646	74 856 314	227 264,00	25 926,00
2001 ian.	-28 095 873	-104 332	-1 342 183	-28 562 239	1 912 881	180 108 055	101 572 799	78 535 256	227 264,00	26 513,00
feb.	-29 353 156	-95 928	-1 368 112	-29 499 358	1 610 242	186 209 872	105 807 693	80 402 179	227 264,00	27 059,00
mar.	-31 279 234	-102 340	-1 385 630	-31 250 926	1 459 662	191 550 838	108 292 072	83 258 766	227 264,00	27 566,00
apr.	-34 997 998	-118 471	-217 544	-33 241 044	-1 420 939	198 613 126	111 407 433	87 205 693	227 264,00	28 214,00
mai	-36 129 838	-120 479	-2 313 665	-37 985 484	4 289 790	199 828 816	111 923 607	87 905 210	227 264,00	28 754,00
iun.	-36 001 261	-141 949	-2 432 638	-38 968 095	5 541 420	208 497 580	118 566 774	89 930 806	227 264,00	29 160,00
iul.	-40 550 005	-131 040	-2 835 151	-43 011 915	5 428 102	216 376 985	120 438 832	95 938 153	227 264,00	29 623,00
aug.	-42 163 984	-80 435	-2 643 308	-43 626 102	4 185 860	226 557 124	123 896 590	102 660 533	227 264,00	30 044,00
sep.	-44 597 174	-100 007	-3 067 860	-44 341 664	2 912 357	235 145 070	128 347 696	106 797 374	227 264,00	30 465,00

1) Stocul se revaluează la sfârșitul anului.

## 12. BALANȚA DE PLĂȚI

- milioane dolari SUA -

COMPONENTE	2000 (ianuarie - septembrie)*			2001 (ianuarie - septembrie)*		
	Credit	Debit	Sold	Credit	Debit	Sold
<b>1. CONTUL CURENT (A+B+C)</b>	<b>9 760</b>	<b>10 558</b>	<b>-798</b>	<b>11 309</b>	<b>12 687</b>	<b>-1 378</b>
<b>A. Bunuri și servicii</b>	<b>8 850</b>	<b>9 975</b>	<b>-1 125</b>	<b>10 069</b>	<b>11 994</b>	<b>-1 925</b>
a. Bunuri fob (export / import )	7 612	8 526	-914	8 667	10 456	-1 789
b. Servicii	1 238	1 449	-211	1 402	1 538	-136
– transport	463	470	-7	530	557	-27
– turism	261	286	-25	208	268	-60
– alte servicii	514	693	-179	664	713	-49
<b>B. Venituri</b>	<b>167</b>	<b>428</b>	<b>-261</b>	<b>288</b>	<b>490</b>	<b>-202</b>
– din muncă	72	3	69	81	3	78
– din investiții directe	7	65	-58	13	99	-86
– din investiții de portofoliu	69	50	19	139	49	90
– din alte investiții de capital (dobânzi)	19	310	-291	55	339	-284
<b>C. Transferuri curente</b>	<b>743</b>	<b>155</b>	<b>588</b>	<b>952</b>	<b>203</b>	<b>749</b>
– administrație publică	64	16	48	85	23	62
– alte sectoare	679	139	540	867	180	687
<b>2. CONTUL DE CAPITAL ȘI FINANCIAR (A+B)</b>	<b>3 190</b>	<b>2 983</b>	<b>207</b>	<b>3 817</b>	<b>3 175</b>	<b>642</b>
<b>A. Contul de capital</b>	<b>34</b>	<b>0</b>	<b>34</b>	<b>19</b>	<b>2</b>	<b>17</b>
a. Transferuri de capital	34	0	34	19	2	17
– administrație publică	33	0	33	15	0	15
– alte sectoare	1	0	1	4	2	2
b. Achiziționare / Vânzare active nemateriale – nefinanciare	0	0	0	0	0	0
<b>B. Contul financiar</b>	<b>3 156</b>	<b>2 983</b>	<b>173</b>	<b>3 798</b>	<b>3 173</b>	<b>625</b>
a. Investiții directe	639	52	587	862	101	761
– ale rezidenților în străinătate	21	24	-3	44	24	20
– ale nerezidenților în România	618	28	590	818	77	741
b. Investiții de portofoliu	158	318	-160	978	270	708
– active	36	10	26	8	15	-7
– pasive	122	308	-186	970	255	715
c. Alte investiții de capital	2 278	1 961	317	1 941	1 635	306
– active	278	858	-580	279	422	-143
1. Împrumuturi și credite pe termen lung	39	30	9	7	6	1
2. Împrumuturi și credite pe termen scurt	63	48	15	43	22	21
3. Documente de export pe termen lung	39	45	-6	31	27	4
4. Documente de export pe termen scurt	135	159	-24	190	114	76
5. Numerar și cecuri	2	0	2	0	28	-28
6. Depozite deținute de rezidenți bancari în străinătate	0	568	-568	0	225	-225
7. Alte active	0	8	-8	8	0	8
– pe termen lung	0	0	0	0	0	0
– pe termen scurt	0	8	-8	8	0	8
– pasive	2 000	1 103	897	1 662	1 213	449
1. Credite și împrumuturi de la FMI	115	49	66	0	77	-77
2. Împrumuturi și credite pe termen lung	1 641	769	872	1 222	840	382
3. Împrumuturi și credite pe termen scurt	55	105	-50	145	158	-13
4. Documente de import pe termen lung	48	43	5	39	38	1
5. Documente de import pe termen scurt	141	137	4	138	100	38
6. Numerar și cecuri	0	0	0	0	0	0
7. Depozite deținute de nerezidenți în România	0	0	0	118	0	118
8. Alte pasive	0	0	0	0	0	0
– pe termen lung	0	0	0	0	0	0
– pe termen scurt	0	0	0	0	0	0
d. Conturi în tranzit	50	0	50	16	0	16
e. Conturi de cliring / barter	21	35	-14	1	1	0
f. Active de rezervă (BNR)	10	617	-607	0	1 166	-1 166
– aur monetar	0	2	-2	0	4	-4
– DST	10	0	10	0	1	-1
– poziția de rezervă la FMI	0	0	0	0	0	0
– devize convertibile	0	615	-615	0	1 161	-1 161
– alte active	0	0	0	0	0	0
<b>3. ERORI ȘI OMIȘIUNI (net)</b>	<b>591</b>	<b>0</b>	<b>591</b>	<b>736</b>	<b>0</b>	<b>736</b>

\*) Date provizorii

## 13a. PIAȚA VALUTARĂ INTERBANCARĂ

Perioada	Volumul tranzacțiilor (mil.USD)		Curs de schimb				
	medii lunare	variație	la sfârșitul perioadei (lei/USD)	mediu			
				lei/USD	variație lunară (%)	variație față de sfârșitul anului anterior (%)	variație față de aceeași perioadă a anului anterior (%)
1996	355,5	-20,2	4 035	3 082,60	3,2	46,0	51,6
1997	723,0	367,5	8 023	7 167,94	6,5	113,2	132,5
1998	1 302,4	579,4	10 951	8 875,55	2,4	32,3	23,8
1999	1 813,9	511,5	18 255	15 332,93	4,6	70,9	72,8
2000	1 900,1	86,2	25 926	21 692,74	3,0	42,3	41,5
2000 sep.	2 472,8	497,5	24 169	23 601,71	5,3	31,1	44,3
oct.	2 055,9	-416,9	24 850	24 537,86	4,0	36,3	46,9
nov.	1 878,9	-177,0	25 364	25 102,77	2,3	39,5	43,9
dec.	1 733,1	-145,8	25 926	25 603,83	2,0	42,3	42,3
2001 ian.	1 605,8	-127,3	26 513	26 243,05	2,5	2,5	43,0
feb.	1 466,0	-139,8	27 059	26 815,30	2,2	4,7	43,4
mar.	1 922,2	456,2	27 566	27 299,05	1,8	6,6	42,1
apr.	1 894,0	-28,2	28 214	27 878,25	2,1	8,9	41,1
mai	2 021,0	127,0	28 754	28 493,36	2,2	11,3	39,7
iun.	1 817,5	-203,5	29 160	28 952,48	1,6	13,1	37,7
iul.	2 503,6	686,1	29 623	29 364,32	1,4	14,7	35,9
aug.	2 278,6	-225,0	30 044	29 808,96	1,5	16,4	32,9
sep.	1 868,0	-410,5	30 465	30 235,90	1,4	18,1	28,1
oct.	2 806,9	938,9	31 015	30 785,57	1,8	20,2	25,5

## 13b. CURSURI ZILNICE PE PIAȚA VALUTARĂ

- lei -

Data	CAD	CHF	DEM	EUR	FRF	GBP	JPY	USD
03.sep.01	19 375	18 006	13 945	27 275	4 158	43 672	253	30 048
04.sep.01	19 420	17 804	13 795	26 981	4 113	43 433	252	30 047
05.sep.01	19 237	17 667	13 644	26 685	4 068	43 339	251	30 064
06.sep.01	19 355	17 722	13 695	26 785	4 083	43 733	249	30 134
07.sep.01	19 370	17 868	13 804	26 998	4 116	43 813	249	30 174
10.sep.01	19 244	17 983	13 945	27 275	4 158	44 289	251	30 181
11.sep.01	19 318	17 851	13 832	27 053	4 124	43 972	248	30 185
12.sep.01	19 301	18 213	14 004	27 389	4 175	44 252	253	30 177
13.sep.01	19 324	18 232	14 024	27 428	4 181	44 354	254	30 222
14.sep.01	19 308	18 379	14 114	27 605	4 208	44 501	254	30 237
17.sep.01	19 274	18 896	14 386	28 136	4 289	44 599	258	30 247
18.sep.01	19 260	18 823	14 276	27 922	4 257	44 373	257	30 255
19.sep.01	19 225	18 896	14 327	28 021	4 272	44 330	258	30 255
20.sep.01	19 306	19 004	14 347	28 061	4 278	44 435	259	30 289
21.sep.01	19 366	19 243	14 245	27 861	4 247	44 176	260	30 295
24.sep.01	19 310	19 058	14 159	27 692	4 222	44 193	259	30 321
25.sep.01	19 321	19 066	14 240	27 851	4 246	44 342	259	30 344
26.sep.01	19 313	18 976	14 314	27 995	4 268	44 816	258	30 358
27.sep.01	19 339	18 931	14 335	28 037	4 274	44 863	256	30 420
28.sep.01	19 321	18 890	14 277	27 923	4 257	44 799	256	30 465

## 14. POZIȚIA INVESTIȚIONALĂ INTERNAȚIONALĂ A ROMÂNIEI

- milioane dolari SUA; sfârșitul perioadei -

Perioada	Rezervele internaționale brute				Active valutare în luni de import	Creanțe pe termen mediu și lung	Datoria externă pe termen mediu și lung					
	Total	Aur monetar *)	Dețineri de DST-uri	Devize convertibile			A. Pe tipuri de creditor					
							Total	Multilaterale				
								din care:				
					FMI	UE	BIRD	BERD				
1996	3 144,3	1 041,5	4,1	2 098,7	2,1	3 875,7	7 208,9	2 720,5	650,9	632,6	1 022,0	278,3
1997	4 670,9	867,5	103,9	3 699,5	3,6	3 613,8	8 584,3	3 391,9	641,8	641,0	1 391,7	464,9
1998	3 791,7	924,3	1,2	2 866,2	2,7	3 784,8	9 322,6	3 688,5	538,6	461,3	1 469,4	674,4
1999	3 653,6	966,6	10,1	2 676,9	2,8	3 731,0	8 770,7	3 874,8	458,2	206,7	1 706,3	752,9
2000	4 842,2	920,0	1,0	3 921,2	3,3	3 811,2	10 128,4	4 343,4	452,8	209,3	1 997,7	789,3
2000 sep.	4 713,9	923,7	0,1	3 790,1	3,5	3 797,9	8 786,5	4 255,3	498,0	198,0	1 978,6	778,6
oct.	4 804,2	895,8	9,1	3 899,3	3,6	3 797,9	8 859,4	4 218,6	479,5	189,1	1 990,7	763,0
nov.	4 750,0	908,7	1,0	3 840,4	3,4	3 797,9	9 161,7	4 233,5	461,6	195,0	2 001,5	768,0
dec.	4 842,2	920,0	1,0	3 921,2	3,3	3 811,2	10 128,4	4 343,4	452,8	209,3	1 997,7	789,3
2001 ian.	4 896,6	898,6	8,8	3 989,2	3,3	3 811,2	9 950,6	4 320,7	439,3	209,3	1 995,2	788,4
feb.	4 969,8	894,4	1,6	4 073,8	3,2	3 811,2	9 943,1	4 328,1	437,9	205,9	1 996,7	785,0
mar.	5 078,7	874,5	1,5	4 202,7	3,3	3 835,3	9 903,1	4 338,6	421,8	199,7	2 003,4	779,1
apr.	5 239,4	889,3	7,9	4 342,2	3,3	3 835,3	10 165,6	4 368,7	413,6	202,6	1 998,7	787,6
mai	5 198,8	898,5	1,8	4 298,5	3,2	3 835,3	10 048,1	4 290,8	388,5	192,5	1 996,0	779,3
iun.	5 745,0	911,4	1,8	4 831,8	3,6	3 787,5	10 721,6	4 328,3	378,1	192,7	2 002,5	792,0
iul.	5 848,6	896,9	2,3	4 949,4	3,6	3 787,5	10 834,5	4 375,2	370,9	196,9	1 993,6	798,4
aug.	6 157,4	930,0	1,6	5 225,8	3,9	3 787,5	10 998,6	4 437,7	378,1	204,5	1 999,9	804,4
sep.	6 332,7	982,4	1,6	5 348,7	4,0	3 922,2	11 194,3	4 455,9	370,9	207,4	1 999,5	806,6

\*) Aurul este evaluat la prețul de pe piața Londrei, în ultima zi a lunii de referință.

(continuare)

- milioane dolari SUA; sfârșitul perioadei -

Perioada	Datoria externă pe termen mediu și lung (continuare)											
	A. Pe tipuri de creditor (continuare)											
	Bilaterale						Bănci private					
	Total	din care:					Total	din care:				
China		Canada	SUA	Italia	Germania	Japonia		Germania	Franța	SUA	Marea Britanic	
1996	1 301,3	35,8	267,1	133,8	117,1	447,5	94,5	1 550,0	279,3	348,4	191,4	423,9
1997	1 164,9	15,1	286,5	78,7	96,3	424,7	83,0	1 694,0	249,9	415,6	175,2	423,7
1998	1 142,5	15,7	249,7	55,7	87,9	457,8	86,9	1 673,6	261,6	449,9	209,8	270,1
1999	1 010,8	13,5	218,4	40,0	64,5	400,9	120,9	1 488,3	194,5	435,0	284,8	129,9
2000	917,0	13,2	187,4	40,6	43,3	315,2	120,6	1 749,7	177,6	370,0	477,6	108,6
2000 sep.	796,0	12,5	201,4	42,2	37,4	302,6	110,5	1 537,3	137,7	340,3	226,4	186,3
oct.	764,6	11,9	200,7	42,2	35,7	285,5	109,2	1 511,0	129,3	318,8	228,2	188,9
nov.	767,8	12,4	200,7	42,2	37,4	292,8	103,5	1 636,9	131,3	324,9	329,8	187,9
dec.	917,0	13,2	187,4	40,6	43,3	315,2	120,6	1 749,7	177,6	370,0	477,6	108,6
2001 ian.	865,3	13,1	187,4	40,6	43,3	285,9	108,8	1 787,2	169,4	366,7	475,3	104,3
feb.	852,8	12,9	174,5	40,1	42,6	291,3	108,0	1 774,8	165,3	360,9	466,6	101,6
mar.	873,7	12,5	174,5	73,4	41,3	281,4	107,1	1 712,4	162,4	348,3	451,7	96,8
apr.	939,3	12,7	174,5	110,2	49,0	282,5	106,7	1 697,2	162,8	350,6	421,0	97,0
mai	933,6	12,1	174,5	110,2	49,8	269,8	109,4	1 674,3	169,5	336,7	404,7	97,2
iun.	923,9	12,2	174,5	110,2	44,8	265,4	106,1	1 609,0	159,9	326,3	373,6	97,7
iul.	914,3	12,5	174,5	107,9	45,6	256,7	102,2	1 600,1	161,2	331,2	357,1	98,3
aug.	907,5	12,9	161,6	107,4	47,0	263,1	105,1	1 593,6	165,4	333,1	345,2	94,9
sep.	908,3	13,4	161,6	107,4	47,8	265,2	103,5	1 633,7	172,0	332,3	339,1	91,1

## 14. POZIȚIA INVESTIȚIONALĂ INTERNAȚIONALĂ A ROMÂNIEI

(continuare)

- milioane dolari SUA; sfârșitul perioadei -

Perioada	Datoria externă pe termen mediu și lung (continuare)															
	A. Pe tipuri de creditori (continuare)										B. Pe tipuri de debitori					
	Obligațiuni							Credite furnizor			Alți creditori		Total	Datoria publică	Datoria publică garantată	Datoria comercială negarantată
	Total	din care:						Total	din care: Germania	privati						
CS First Boston Germania		CS First Boston Elveția	Nomura Securities Japonia	Credit Suisse Deutsche Bank AG	ING Bank Schroeder Salomon Smith Barney	Merrill Lynch Marea Britanie	Total			din care: SUA						
1996	1 224,8	x	x	719,1	x	x	275,0	276,1	76,9	136,4	15,8	7 208,9	4 326,0	1 848,4	1 034,5	
1997	1 755,9	335,3	x	631,4	x	x	495,4	247,2	50,0	330,3	44,9	8 584,3	4 815,9	2 037,8	1 730,6	
1998	1 880,1	357,8	x	720,8	x	x	497,7	272,1	45,3	665,7	72,8	9 322,6	4 814,4	2 152,5	2 355,7	
1999	1 158,0	309,3	x	293,2	x	x	215,1	194,6	41,9	1 044,2	122,8	8 770,7	3 948,4	2 270,9	2 551,4	
2000	1 156,2	285,4	x	261,2	139,5	139,5	58,0	267,8	31,9	1 694,3	168,5	10 128,4	4 643,4	2 253,3	3 231,7	
2000 sep.	764,3	270,1	x	275,5	x	x	58,0	272,4	32,6	1 161,2	187,6	8 786,5	4 182,7	2 079,9	2 523,9	
oct.	869,6	258,0	x	272,2	126,1	x	58,0	266,3	29,4	1 229,3	201,0	8 859,4	4 242,8	2 040,5	2 576,1	
nov.	1 008,3	265,9	x	268,1	130,0	130,0	58,0	261,3	30,2	1 253,9	179,6	9 161,7	4 473,0	2 083,1	2 605,6	
dec.	1 156,2	285,4	x	261,2	139,5	139,5	58,0	267,8	31,9	1 694,3	168,5	10 128,4	4 643,4	2 253,3	3 231,7	
2001 ian.	1 271,0	285,3	x	258,0	139,5	279,0	58,0	165,8	32,1	1 540,7	202,6	9 950,6	4 745,3	2 293,2	2 912,1	
feb.	1 218,8	280,7	x	258,4	137,3	274,5	31,0	163,4	31,4	1 605,2	210,8	9 943,1	4 705,2	2 272,6	2 965,3	
mar.	1 192,1	272,3	x	243,3	133,1	266,3	31,0	157,9	29,7	1 628,4	213,5	9 903,1	4 664,2	2 261,7	2 977,2	
apr.	1 332,7	276,3	x	242,1	135,1	270,2	29,9	157,6	29,8	1 670,1	217,1	10 165,6	4 685,1	2 443,4	3 037,1	
mai	1 289,7	262,5	x	249,6	128,3	256,7	29,9	154,6	28,4	1 705,1	203,4	10 048,1	4 573,3	2 403,1	3 071,7	
iun.	1 797,2	262,7	513,8	240,6	128,4	256,9	32,0	289,5	28,0	1 773,7	202,6	10 721,6	5 073,6	2 348,7	3 299,3	
iul.	1 814,1	268,4	525,0	239,8	131,2	262,5	32,0	296,2	28,9	1 834,6	199,0	10 834,5	5 108,8	2 345,2	3 380,5	
aug.	1 864,8	278,9	545,4	250,7	136,4	272,7	29,9	299,7	26,7	1 895,3	169,5	10 998,6	5 221,6	2 328,5	3 448,5	
sep.	1 890,4	282,7	553,0	252,1	138,3	276,5	29,9	307,9	27,1	1 998,1	198,4	11 194,3	5 243,9	2 375,1	3 575,3	

(continuare)

- milioane dolari SUA; sfârșitul perioadei -

Perioada	Creanțe și angajamente pe termen scurt										
	Total	Creanțe				Angajamente					
		Total	Documente de export (incassouri)	Acreditiv de export	Garanții primite	Total	Documente de import (incassouri)	Acreditiv de import	Garanții emise	Linii de finanțare	Alte angajamente
1996	-561,3	566,9	180,6	321,4	64,9	1 128,2	474,7	410,0	142,6	22,5	78,4
1997	-529,4	471,7	185,8	226,2	59,7	1 001,1	471,3	258,3	151,4	34,7	85,4
1998	-134,8	458,5	187,0	179,3	92,1	593,3	231,5	150,6	178,9	15,3	17,0
1999	78,8	473,9	173,7	219,4	80,8	395,1	159,9	128,1	61,2	27,7	18,2
2000	70,6	454,9	172,6	218,5	63,8	384,3	147,7	161,4	48,9	13,4	12,9
2000 sep.	126,0	498,2	172,3	254,2	71,7	372,2	150,4	154,8	47,6	3,0	16,4
oct.	109,3	475,0	167,3	239,2	68,6	365,7	150,9	124,9	65,7	4,2	20,0
nov.	134,7	477,9	167,0	244,3	66,6	343,2	150,0	121,3	54,8	6,3	10,8
dec.	70,6	454,9	172,6	218,5	63,8	384,3	147,7	161,4	48,9	13,4	12,9
2001 ian.	-17,7	349,9	166,0	126,1	57,8	367,6	155,3	138,4	55,0	8,9	10,0
feb.	-14,3	362,3	168,9	125,2	68,2	376,5	154,1	142,7	58,9	12,7	8,1
mar.	-39,8	342,9	169,9	112,7	60,3	382,7	158,0	149,5	56,8	10,5	7,9
apr.	-41,1	356,0	170,2	126,1	59,7	397,1	162,3	149,9	59,2	18,8	6,9
mai	12,0	380,9	169,4	151,5	60,0	369,0	169,6	133,2	48,3	10,4	7,5
iun.	2,3	387,3	167,7	141,0	78,6	385,0	157,3	157,5	50,5	12,3	7,4
iul.	-8,4	391,4	168,5	142,6	80,3	399,8	165,1	161,6	56,8	9,3	7,0
aug.	-2,2	395,9	177,3	135,8	82,8	398,1	171,2	152,2	61,9	6,5	6,3
sep.	-34,5	381,6	164,7	135,9	81,0	416,1	165,4	165,2	66,0	12,6	6,9



## 15a. EXECUȚIA BUGETULUI DE STAT\*

- miliarde lei; cumulat de la începutul anului -

Perioada	VENITURI									CHELTUIELI		
	Total	Venituri curente							Venituri din capital 2)	Total	din care:	
		Total	Venituri fiscale					Venituri nefiscale			Învățământ, cultură	Sănătate 3)
			Total	din care:								
Impozit pe profit	Impozit pe venit 1)	TVA și accize	Taxe vamale									
1996	18 372,8	18 267,5	17 523,0	3 517,3	4 683,7	6 844,7	1 673,7	744,6	105,3	23 732,0	3 709,9	2 008,5
1997	43 834,5	41 496,7	40 051,0	10 638,9	9 301,1	15 910,0	3 352,7	1 445,7	2 284,9	52 896,6	8 010,4	4 418,8
1998	67 215,5	62 681,0	60 677,9	10 845,6	10 094,9	30 924,5	5 741,4	2 003,1	3 228,1	77 616,6	12 268,1	3 183,9
1999	93 230,3	88 640,2	85 019,0	16 646,0	7 207,6	48 639,1	7 846,7	3 621,2	4 201,2	106 886,7	15 742,7	3 517,5
2000	120 342,2	119 763,5	114 394,5	19 927,3	24 374,1	71 075,0	8 702,4	5 368,9	121,0	149 169,3	23 250,7	3 710,4
2000 sep.	84 263,2	83 836,2	79 635,7	13 193,1	15 753,1	48 832,2	6 012,5	4 200,6	88,1	106 589,8	15 776,3	2 451,8
oct.	97 911,4	97 464,6	92 925,3	17 222,7	18 116,1	56 266,5	6 923,9	4 539,3	99,8	120 881,4	18 055,2	2 669,1
nov.	109 925,4	109 455,6	104 429,1	19 336,3	20 773,1	64 274,7	7 764,0	5 026,5	107,6	132 257,9	20 262,3	3 129,4
dec.	120 342,2	119 763,5	114 394,5	19 927,3	24 374,1	71 075,0	8 702,4	5 368,9	121,0	149 169,3	23 250,7	3 710,4
2001 ian.	12 070,8	12 062,5	11 370,9	2 996,6	373,1	6 891,4	529,1	691,6	5,8	15 131,9	2 827,4	326,4
feb.	23 134,6	23 113,7	21 845,0	4 005,3	5 280,1	13 451,9	1 088,9	1 268,6	12,5	29 146,8	5 150,0	696,2
mar.	34 774,8	34 739,3	32 980,7	4 680,5	7 816,7	20 998,0	1 830,3	1 758,6	18,1	43 426,8	7 506,9	1 193,6
apr.	50 540,4	50 395,5	47 662,1	8 252,1	10 736,5	28 603,6	2 533,8	2 733,4	29,1	61 415,0	9 996,9	1 523,6
mai	64 697,5	64 468,9	59 948,1	9 557,4	14 108,1	36 030,5	3 304,8	4 520,9	34,0	78 742,8	12 629,4	2 254,0
iun.	75 999,3	75 727,7	70 468,0	10 284,4	17 526,1	43 702,9	4 020,9	5 259,7	39,8	98 688,4	19 020,4	2 856,8
iul.	80 549,1	80 191,7	73 578,7	14 029,5	20 452,3	52 052,1	4 725,7	6 613,1	46,8	106 640,2	9 803,8	3 396,1
aug.	92 785,5	92 417,4	85 360,9	15 202,4	23 275,9	61 158,2	5 436,1	7 056,5	54,2	120 315,6	9 700,1	3 787,3
sep.	104 275,7	103 898,3	96 452,0	15 765,9	26 066,6	70 791,5	6 149,7	7 446,3	58,7	134 692,8	10 575,2	4 422,1

Sursa: Ministerul Finanțelor Publice.

1) Impozit pe salarii în perioada 1995-1999; 2) Din care venituri din privatizare (mld.lei) 1997: 1 769,9, 1998: 3 179,1, 1999: 3 789,0, 2000: - (nu se mai încasează ca venituri la bugetul de stat); 3) Începând cu anii 1998 (parțial) și 1999, sistemul de ocrotire a sănătății se finanțează din fondul de asigurări sociale de sănătate constituit ca fond special. \*) Din februarie 2001, include și fondurile speciale conform OUG nr.32/2001.

(continuare)

- miliarde lei; cumulat de la începutul anului -

Perioada											SOLD	
	Pensii și alocații	Apărare națională	Ordine publică	Autorități publice	Cercetare științifică	Acțiuni economice				Transferuri din bugetul de stat		Dobânzi aferente datoriei publice
						Total	din care:					
							Industria	Agricultură și silvicultură	Transporturi și telecomunicații			
1996	1 258,7	2 078,2	1 611,7	881,1	440,9	6 111,2	2 016,8	2 667,8	1 088,4	3 041,8	1 744,7	-5 359,2
1997	4 197,1	4 738,9	2 803,2	1 857,9	762,5	7 778,9	1 930,2	3 664,6	1 770,9	6 862,1	9 214,6	-9 062,1
1998	6 815,7	6 707,6	5 205,1	2 866,9	1 049,7	282,1	2 057,9	4 539,8	3 357,5	8 396,9	16 611,5	-10 401,0
1999	9 069,9	8 347,2	7 535,6	4 108,5	1 019,5	15 819,2	2 795,5	4 974,6	7 212,8	5 237,6	33 347,0	-13 656,3
2000	11 242,1	14 060,0	13 947,7	7 683,1	1 522,6	24 388,3	4 213,6	9 091,8	9 769,7	2 554,0	43 220,9	-28 827,1
2000 sep.	7 709,8	9 810,9	9 765,5	4 387,7	775,7	16 956,0	2 752,4	6 652,7	6 763,0	869,0	35 772,8	-22 326,7
oct.	8 654,5	11 255,0	11 323,9	4 932,6	891,1	19 340,8	3 097,2	7 305,9	7 977,6	1 250,1	39 876,5	-22 969,9
nov.	9 850,4	12 377,4	12 495,6	5 674,0	1 070,0	21 585,3	3 632,4	8 100,3	8 799,0	1 881,7	40 926,6	-22 332,5
dec.	11 242,1	14 060,0	13 947,7	7 683,1	1 522,6	24 388,3	4 213,6	9 091,8	9 769,7	2 554,0	43 220,9	-28 827,1
2001 ian.	1 278,8	1 740,7	1 671,9	374,3	84,8	1 674,0	293,0	406,8	921,0	37,0	4 910,8	-3 061,1
feb.	2 933,8	3 339,3	2 930,4	1 026,5	160,0	3 770,8	642,3	917,0	2 091,7	390,4	7 959,8	-6 012,2
mar.	4 494,9	4 756,1	4 386,8	1 789,3	291,0	6 441,5	981,1	2 167,2	3 129,9	727,5	10 838,6	-8 652,1
apr.	6 448,3	5 937,2	5 927,7	2 442,8	398,2	10 839,0	1 343,7	5 021,1	4 218,3	817,9	15 920,4	-10 874,6
mai	8 605,5	7 416,4	7 473,4	3 354,1	530,2	14 776,6	1 786,4	7 322,0	5 337,1	714,1	19 094,9	-14 045,3
iun.	10 831,0	8 625,2	9 266,1	4 572,3	798,0	17 499,8	2 488,4	8 107,4	6 359,8	871,6	21 907,3	-22 689,1
iul.	13 058,1	10 261,6	10 970,0	5 731,9	1 086,6	19 658,9	3 008,9	8 366,5	7 361,7	1 217,5	28 472,3	-26 091,2
aug.	15 168,2	11 766,8	12 592,5	6 702,0	1 213,7	21 536,7	3 502,8	8 676,8	9 339,0	1 579,7	32 744,9	-27 530,1
sep.	17 242,0	12 986,7	14 555,8	7 569,2	1 392,0	23 767,8	3 966,6	9 233,6	9 417,7	1 957,8	36 335,6	-30 417,1

## 15b. EXECUȚIA BUGETELOR LOCALE

- miliarde lei; cumulat de la începutul anului -

Perioada	VENITURI										
	Total	din care:						Venituri nefiscale	Venituri din capital	Cote și sume defalcate din impozitul pe venit și impozitul pe salarii	Subvenții primite din bugetul de stat și fonduri speciale
		Venituri proprii		Venituri fiscale							
		Total	Total	din care:							
		Impozit pe profit	Impozite și taxe de la: populație	persoane juridice							
1996	4 998,5	1 130,4	873,0	30,6	283,7	318,9	208,7	48,7	1 972,6	1 848,5	
1997	10 468,5	1 984,2	1 522,9	140,7	489,2	414,4	391,9	69,3	4 644,6	3 790,2	
1998	13 453,0	3 326,8	2 475,9	221,7	1 295,6	594,6	732,9	117,9	4 998,0	5 054,5	
1999	21 205,9	7 557,3	5 848,6	391,4	3 786,2	1 196,7	1 375,8	332,9	7 476,6	834,5	
2000	33 435,0	12 135,3	6 143,0	407,0	3 047,2	1 685,8	1 874,4	595,1	18 429,9	2 851,8	
2000 sep.	21 463,1	8 602,1	4 516,9	330,5	2 320,7	1 147,6	1 388,8	462,6	11 180,8	1 663,7	
oct.	24 856,2	9 645,7	4 911,2	375,3	2 497,8	1 243,5	1 540,6	501,5	13 140,8	2 069,6	
nov.	28 828,9	10 465,3	5 306,3	388,2	2 722,8	1 319,3	1 687,9	542,1	15 777,5	2 564,9	
dec.	33 435,0	12 135,3	6 143,0	407,0	3 047,2	1 685,8	1 874,4	595,1	18 429,9	2 851,8	
2001 ian.	3 892,1	3 765,9	3 389,8	35,1	795,0	75,8	353,4	22,7	2 374,6	126,2	
feb.	7 578,9	2 638,0	1 968,5	45,7	1 507,2	186,8	354,5	58,1	4 622,5	306,9	
mar.	11 712,6	4 568,1	3 199,1	52,1	2 069,1	663,8	589,9	108,1	6 542,2	592,3	
apr.	15 098,2	5 623,1	3 602,3	131,9	2 202,1	763,6	862,8	129,8	8 631,9	830,4	
mai	18 880,2	6 818,3	3 965,9	135,8	2 358,3	862,4	1 185,5	166,6	10 985,0	1 067,1	
iun.	23 412,7	8 282,3	4 741,2	139,8	2 555,6	1 279,2	1 371,9	194,1	13 781,1	1 338,2	
iul.	40 247,5	9 274,4	5 148,4	171,1	2 714,2	1 380,6	1 606,1	215,2	28 986,0	1 962,5	
aug.	45 500,3	10 422,2	5 512,1	172,9	2 886,7	1 469,6	1 825,0	252,1	32 556,2	2 466,2	
sep.	51 464,0	11 698,3	6 278,8	175,0	3 088,3	1 896,3	2 031,0	273,5	36 671,3	3 001,0	

Sursa: Ministerul Finanțelor Publice.

## 15c. EXECUȚIA BUGETULUI ASIGURĂRILOR SOCIALE DE STAT

- miliarde lei; cumulat de la începutul anului -

(continuare)

Perioada	CHELTUIELI					SOLD
	Total	din care:				
		Cheltuieli social-culturale	Servicii și dezvoltare publică, locuințe, mediu și ape	Autorități publice	Acțiuni economice	
1996	4 955,2	1 677,2	1 864,8	340,6	986,7	+43,3
1997	10 370,5	3 332,5	4 042,5	822,2	2 041,0	+98,0
1998	13 379,2	3 175,7	5 531,8	1 794,0	2 719,2	+73,8
1999	20 828,5	4 679,7	7 979,2	3 016,8	2 844,4	+377,4
2000	33 206,7	8 024,5	11 952,2	4 784,3	3 987,8	+228,4
2000 sep.	20 487,2	4 657,3	7 803,9	2 699,1	2 574,7	+975,9
oct.	23 717,3	5 395,3	9 047,5	3 144,6	2 981,4	+1 138,9
nov.	27 504,1	6 456,5	10 263,8	3 720,6	3 452,5	+1 324,8
dec.	33 206,7	8 024,5	11 952,2	4 784,3	3 987,8	+228,4
2001 ian.	2 781,4	531,2	1 530,7	247,1	414,4	+1 110,7
feb.	6 126,9	1 377,3	2 850,3	740,3	868,6	+1 452,0
mar.	9 840,0	2 329,9	4 315,5	1 268,9	1 306,2	+1 872,6
apr.	13 390,4	3 202,3	5 673,8	1 761,4	1 737,3	+1 707,8
mai.	17 257,4	4 088,5	7 257,1	2 280,7	2 199,8	+1 622,8
iun.	21 349,9	5 141,5	8 712,1	2 857,8	2 714,1	+2 062,8
iul.	37 175,1	17 833,1	10 283,2	3 451,6	3 242,2	+3 072,4
aug.	42 859,4	20 319,9	11 848,0	4 014,8	3 811,6	+2 640,9
sep.	48 742,7	23 478,3	13 124,1	4 542,7	4 360,1	+2 721,2

Sursa: Ministerul Finanțelor Publice.

Perioada	- miliarde lei; cumulat de la începutul anului -		
	VENITURI	CHELTUIELI	SOLD
1996	5 889,7	6 090,0	-200,4
1997	13 164,2	13 221,9	-57,7
1998	23 382,9	26 537,8	-3 155,0
1999	37 792,7	39 035,2	-1 242,5
2000	50 975,3	55 661,1	-4 685,8
2000 sep.	34 655,3	38 126,2	-3 470,9
oct.	39 299,0	44 152,8	-4 853,9
nov.	44 542,3	49 739,5	-5 197,2
dec.	50 975,3	55 661,1	-4 685,8
2001 ian.	4 858,0	5 758,9	-900,9
feb.	9 870,7	11 789,7	-1 919,0
mar.	15 029,2	18 157,6	-3 128,4
apr.	20 257,6	24 672,7	-4 415,0
mai.	26 695,4	31 197,9	-4 502,5
iun.	34 440,0	38 134,8	-3 694,8
iul.	40 803,2	45 464,8	-4 661,6
aug.	47 453,8	53 308,9	-5 855,0
sep.	53 658,2	60 656,1	-6 997,9

**16a. PIAȚA DE CAPITAL - BURSA DE VALORI BUCUREȘTI**

Perioada	Nr. acțiuni tranzacționate (mii buc.)	Număr tranzacții	Volum tranzacții (miliarde lei)	Valoare medie tranzacție 1) (mii lei / tranzacție)	Mărimea tranzacției medii (nr. acțiuni / tranzacție)	Capitalizarea pieței 2) (miliarde lei)	Indice BET (puncte)	Indice BET-C (puncte)	Indice BET-FI (puncte)
2000 sep.	106 701	34 582	97,1	2 807	3 085	9 254	505,9	504,8	x
oct.	121 042	29 088	159,1	5 470	4 161	9 487	528,9	517,8	x
nov.	86 966	25 028	71,5	2 858	3 475	8 945	506,2	486,7	967,0
dec.	124 921	19 078	120,5	6 318	6 548	9 436	544,7	510,8	1 236,8
2001 ian.	137 572	29 389	127,5	4 338	4 681	21 350	603,7	561,2	1 357,5
feb.	136 680	25 338	724,9	28 607	5 394	21 629	598,1	570,8	1 083,6
mar.	75 466	25 405	103,5	4 072	2 971	16 455	554,2	476,4	1 056,1
apr.	40 854	12 929	45,1	3 487	3 160	16 536	562,5	464,0	1 044,3
mai	94 996	21 414	660,1	30 824	4 436	15 878	583,0	476,8	1 069,0
iun.	169 188	29 507	419,8	14 228	5 734	20 447	648,6	516,0	1 356,4
iul.	118 560	27 960	511,3	18 288	4 240	21 200	668,7	502,2	1 644,3
aug.	129 533	38 471	214,4	5 574	3 367	18 722	776,1	558,9	2 295,7
sep.	271 835	40 437	237,8	5 880	6 722	34 635	713,8	471,3	2 200,0
oct.	319 154	39 264	214,1	5 452	8 128	34 826	712,3	466,8	2 405,8

Sursa: Bursa de Valori București

Notă: Datele privind capitalizarea pieței, indicii BET, BET-C și BET-FI corespund ultimei ședințe de tranzacționare din lună.

1) Valoare tranzacții/număr tranzacții. 2) Valoarea totală a acțiunilor firmelor tranzacționate la BVB, luându-se în calcul ultimul curs cotelat în luna respectivă.

**16b. PIAȚA DE CAPITAL - RASDAQ**

Perioada	Nr. acțiuni tranzacționate (mii buc.)	Număr tranzacții	Volum tranzacții (miliarde lei)	Valoare medie tranzacție 1) (mii lei / tranzacție)	Mărimea tranzacției medii (nr. acțiuni / tranzacție)	Capitalizarea pieței 2) (miliarde lei)	Indice compozit al pieței (puncte)
2000 sep.	60 301	9 762	179	18 364	6 177	22 579	718,1
oct.	118 047	10 208	165	16 122	11 564	21 860	704,5
nov.	152 963	9 493	445	46 842	16 113	29 340	687,3
dec.	85 563	6 299	213	33 741	13 584	20 783	689,0
2001 ian.	23 657	6 802	109	16 068	3 478	22 204	717,8
feb.	45 952	8 864	129	14 601	5 184	23 934	727,3
mar.	127 452	10 225	239	23 414	12 465	23 885	714,4
apr.	65 253	6 300	284	45 016	10 358	23 895	734,5
mai	41 041	8 189	622	75 962	5 012	24 170	744,0
iun.	47 142	7 220	136	18 870	6 529	26 962	785,3
iul.	51 380	8 299	167	20 093	6 191	29 107	823,1
aug.	145 636	7 372	224	30 414	19 755	30 520	827,6
sep.	67 428	6 295	297	47 245	10 711	30 756	831,0
oct.	62 510	6 735	161	23 925	9 281	30 495	814,9

Sursa: RASDAQ

Notă: Datele privind capitalizarea pieței și indicii bursieri corespund ultimei ședințe de tranzacționare din lună.

1) Valoare tranzacții/număr tranzacții. 2) Valoarea totală a acțiunilor firmelor tranzacționate, luându-se în calcul ultimul curs cotelat în luna respectivă.

### 17a. INFORMAȚII DE RISC BANCAR

Perioada	Număr debitori (persoane fizice și juridice)	Număr debitori cu restanțe (persoane fizice și juridice)	Număr debitori aflați în reorganizare (persoane juridice)	Sume datorate de debitorii aflați în reorganizare (mld. lei)	Sume restante înregistrate de debitorii aflați în reorganizare (mld. lei)	Număr debitori aflați în lichidare (persoane juridice)	Sume datorate de debitorii aflați în lichidare (mld. lei)	Sume restante înregistrate de debitorii aflați în lichidare (mld. lei)	Număr interogări ale bazei de date a CRB pentru debitorii proprii și potențiali	Număr interogări ale bazei de date a CRB pentru debitorii potențiali, cu acordul acestora	Număr debitori raportați de două sau mai multe bănci (persoane fizice și juridice)	Număr credite acordate și angajamente asumate de către bănci
2000 sep.	17 819	2 707	64	366	260	204	1 429	1 363	459	177	1 837	38 690
oct.	18 320	2 566	63	364	287	204	1 478	1 373	955	248	1 892	39 845
nov.	18 623	2 635	65	338	290	201	1 479	1 386	1 155	269	1 885	39 074
dec.	18 675	2 498	68	337	289	199	1 509	1 412	612	296	1 845	37 331
2001 ian.	18 784	2 683	66	340	292	196	1 516	1 432	974	203	1 866	36 243
feb.	19 127	2 708	68	355	307	206	1 607	1 554	1 242	378	1 914	37 019
mar.	19 456	2 581	69	362	313	201	1 566	1 519	1 665	368	1 986	38 006
apr.	19 901	2 707	70	372	319	203	1 598	1 550	934	262	2 043	39 414
mai	20 279	2 663	72	412	355	203	1 581	1 540	1 301	315	2 064	40 795
iun.	21 152	2 841	70	571	340	209	1 616	1 570	1 250	487	2 159	42 846
iul.	21 708	2 927	70	447	375	209	1 514	1 472	1 170	431	2 180	44 172
aug.	22 118	2 878	58	468	358	213	2 077	2 060	1 108	442	2 208	45 051
sep.	22 487	3 009	54	454	344	221	2 342	2 329	2 405	706	2 295	46 305

### 17b. CREDITE ACORDATE ȘI ANGAJAMENTE ASUMATE DE BĂNCI\*

- miliarde lei; sfârșitul perioadei -

Perioada	Total sume acordate	Forma de proprietate							Moneda			
		Proprietate privată	Proprietate de stat	Proprietate mixtă	Societăți comerciale cu participare capital străin	Proprietate cooperative	Persoane fizice	Alte forme de proprietate	Leu	Euro și monedele componente	Dolar SUA	Alte valute
2000 sep.	106 514	85 283	9 994	6 710	3 027	839	445	215	34 592	21 392	49 676	853
oct.	109 862	86 905	11 288	6 876	3 390	707	471	224	36 634	22 487	49 658	1 084
nov.	112 435	89 106	12 048	6 772	3 037	764	488	220	36 385	22 644	52 268	1 137
dec.	113 725	89 189	12 453	6 893	3 738	702	516	234	36 178	23 865	52 096	1 586
2001 ian.	116 597	90 549	13 910	6 745	3 998	613	543	240	37 031	24 427	54 013	1 126
feb.	120 587	94 525	13 365	6 823	4 426	636	589	222	38 564	25 275	55 749	999
mar.	123 714	96 947	13 934	6 935	4 499	669	598	132	38 706	26 365	57 671	971
apr.	129 254	100 395	15 453	7 016	4 612	930	705	144	40 937	28 562	58 726	1 028
mai	131 303	101 771	15 497	7 164	5 171	771	784	146	41 717	30 298	58 479	808
iun.	141 246	110 193	16 750	7 513	5 137	646	721	285	43 228	32 677	64 250	1 091
iul.	147 105	113 607	17 837	8 365	5 135	954	856	352	45 969	34 728	65 299	1 109
aug.	149 780	115 982	18 261	8 596	4 973	716	898	353	47 406	36 083	65 257	1 033
sep.	157 027	121 984	18 869	8 647	5 492	707	860	468	50 580	38 084	67 251	1 113

\*) Cuprind expunerile față de un singur client, peste limita de raportare (200 milioane lei), și reprezintă 90 la sută din valoarea creditelor acordate și a angajamentelor asumate de către sistemul bancar, conform datelor Centralei Riscurilor Bancare. Începând cu luna iulie 2000 (Banca Columna), septembrie 2000 (Banca Internațională a Religiiilor) martie - mai 2001 (EUROM Bank SA, fostă Dacia Felix) și iulie 2001 (Banca Comercială "Unirea") datele nu mai cuprind informații despre creditele debitorilor băncilor respective.

## 17b. CREDITE ACORDATE ȘI ANGAJAMENTE ASUMATE DE BĂNCI\*

(continuare)

- miliarde lei; sfârșitul perioadei -

Perioada	Total sume acordate	Sector de activitate							Categorii de bănci			
		Industria	Servicii	Construcții	Agricultură, silvicultură, piscicultură	Activități ale instituțiilor financiar bancare și case de pensii	Adminis- trație publică, învăță- mânt, sănătate	Persoane fizice	Bănci de stat și cu capital majoritar de stat	Bănci private și cu capital majoritar privat	Bănci - persoane juridice române	Sucursale bănci străine
2000 sep.	106 514	56 843	38 136	5 549	3 375	1 770	396	445	43 933	62 580	94 733	11 781
oct.	109 862	57 764	39 946	5 919	3 592	1 799	371	471	45 323	64 539	97 321	12 541
nov.	112 435	60 650	39 555	5 922	3 611	1 831	377	488	46 473	65 961	99 740	12 694
dec.	113 725	60 424	40 612	5 844	3 826	2 081	422	516	47 931	65 794	99 330	14 395
2001 ian.	116 597	62 174	41 493	5 898	3 808	2 209	471	543	49 477	67 119	102 142	14 455
feb.	120 587	64 186	42 532	6 370	3 957	2 253	701	589	51 627	68 961	105 852	14 735
mar.	123 714	65 767	44 011	6 370	4 001	2 263	706	598	54 281	69 433	108 534	15 180
apr.	129 254	68 945	45 887	6 691	4 049	2 261	715	705	55 545	73 709	112 877	16 377
mai	131 303	69 734	46 677	6 846	4 356	2 240	665	784	57 531	73 772	117 144	14 158
iun.	141 246	74 371	51 075	7 377	4 486	2 588	626	721	60 777	80 469	124 613	16 633
iul.	147 105	77 208	53 411	7 510	4 597	2 809	714	856	62 078	85 027	129 232	17 874
aug.	149 780	76 991	55 932	7 654	4 700	2 777	828	898	62 637	87 143	132 584	17 196
sep.	157 027	79 926	59 298	8 167	4 693	3 119	963	860	64 518	92 510	138 464	18 563

\*) Cuprind expunerile față de un singur client, peste limita de raportare (200 milioane lei), și reprezintă 90 la sută din valoarea creditelor acordate și a angajamentelor asumate de către sistemul bancar, conform datelor Centralei Riscurilor Bancare. Începând cu luna iulie 2000 (Banca Columna), septembrie 2000 (Banca Internațională a Religiiilor) martie - mai 2001 (EUROM Bank SA, fostă Dacia Felix) și iulie 2001 (Banca Comercială "Unirea") datele nu mai cuprind informații despre creditele debitorilor băncilor respective.

(continuare)

- miliarde lei; sfârșitul perioadei -

Perioada	Total sume acordate	Tip risc							Termen de acordare			
		Credite de trezorerie	Credite pentru echipament	Angajamente asumate față de o persoană fizică sau juridică nebancaară	Alte credite	Credite de export	Credite comerciale	Credite pentru bunuri imobiliare	Obliga- țiuni	Pe termen scurt (până la 12 luni)	Pe termen mediu (1-5 ani)	Pe termen lung (peste 5 ani)
2000 sep.	106 514	56 461	20 214	19 466	5 685	2 059	1 388	1 241	-	57 712	35 263	13 538
oct.	109 862	57 534	20 633	20 592	5 817	2 343	1 740	1 204	-	60 666	35 140	14 056
nov.	112 435	60 378	19 635	20 720	5 966	2 370	2 034	1 331	-	61 402	36 350	14 682
dec.	113 725	60 235	20 333	20 364	6 444	3 148	1 733	1 467	-	60 697	37 651	15 376
2001 ian.	116 597	63 250	20 477	20 188	6 467	2 678	2 034	1 504	-	62 897	38 123	15 577
feb.	120 587	66 237	20 729	20 140	6 693	3 000	2 218	1 571	-	66 307	38 179	16 102
mar.	123 714	68 818	20 973	21 117	6 401	3 075	1 924	1 406	-	66 855	40 281	16 578
apr.	129 254	70 735	21 822	23 051	6 871	3 105	2 010	1 635	25	69 494	42 718	17 042
mai	131 303	69 556	22 739	23 997	8 221	3 145	1 952	1 668	25	67 432	45 877	17 994
iun.	141 246	76 076	24 689	24 033	8 647	3 434	2 297	2 043	25	72 638	49 660	18 947
iul.	147 105	79 648	25 185	25 716	8 476	3 720	2 256	2 079	25	77 914	50 125	19 067
aug.	149 780	80 984	26 360	24 981	8 633	4 138	2 428	2 230	25	79 612	50 574	19 594
sep.	157 027	85 701	27 494	25 926	8 619	4 260	2 505	2 497	25	83 872	53 305	19 850

## 18a. SITUAȚIA CLASIFICĂRII CREDITELOR

## A. Expunere din credite acordate clienților nebankari și băncilor și dobânda aferentă

Neajustată - miliarde lei -						
	Total	Standard	În observație	Substandard	Îndoielnic	Pierdere
31.12.1996	26 743,7	2 969,2	7 397,0	4 878,9	2 690,4	8 808,2
31.12.1997	40 084,8	5 464,4	8 546,6	4 998,8	3 982,8	17 092,3
31.12.1998	66 913,6	8 366,3	10 601,9	8 797,1	5 155,0	33 993,4
31.12.1999	59 446,4	14 611,5	13 543,1	10 253,9	3 978,7	17 059,3
31.12.2000	71 538,1	66 984,5	833,8	980,4	522,4	2 217,0
31.01.2001	76 995,1	71 638,1	839,5	1 358,8	494,9	2 463,9
28.02.2001	80 586,8	75 520,3	1 278,1	958,5	466,8	2 363,1
31.03.2001	79 832,4	74 586,3	743,7	1 486,9	362,1	2 653,3
30.04.2001	86 546,2	81 220,7	1 284,3	872,3	559,3	2 609,5
31.05.2001	90 103,4	84 706,5	451,5	1 494,3	554,3	2 896,8
30.06.2001	87 604,5	82 760,4	649,0	441,6	716,0	3 037,5
31.07.2001	92 122,9	86 303,7	1 180,8	1 065,3	624,0	2 949,2
31.08.2001	93 786,6	88 531,9	422,4	1 445,4	374,1	3 012,8
30.09.2001	96 881,8	91 694,8	916,2	996,5	560,8	2 713,5

Ajustată* - miliarde lei -						
	Total	Standard	În observație	Substandard	Îndoielnic	Pierdere
31.12.2000	56 058,9	51 999,6	478,0	967,7	415,5	2 198,1
31.01.2001	57 838,7	53 094,6	796,0	1 002,4	491,0	2 454,7
28.02.2001	61 471,5	56 835,3	1 254,3	594,5	433,4	2 354,0
31.03.2001	62 636,3	57 480,9	728,9	1 422,0	359,4	2 645,1
30.04.2001	65 422,1	60 201,1	1 205,7	857,8	553,2	2 604,3
31.05.2001	69 757,5	64 453,8	438,2	1 428,3	547,7	2 889,5
30.06.2001	71 077,5	66 323,1	630,9	432,1	659,8	3 031,6
31.07.2001	74 225,0	68 822,0	797,7	1 044,4	617,1	2 943,8
31.08.2001	76 023,4	71 285,8	408,3	960,3	363,2	3 005,9
30.09.2001	79 508,2	74 853,6	730,7	669,0	554,8	2 700,1

Provizioane - miliarde lei -						
	Total	Standard	În observație	Substandard	Îndoielnic	Pierdere
31.12.1996	2 513,6	-	114,1	152,7	389,3	1 857,5
31.12.1997	7 312,8	-	96,5	272,3	541,8	6 402,2
31.12.1998	16 207,6	-	101,3	218,3	467,1	15 420,9
31.12.1999	10 056,0	-	106,1	348,8	386,7	9 214,4
31.12.2000	2 642,1	-	23,9	193,5	207,8	2 217,0
31.01.2001	2 949,7	-	39,8	200,5	245,5	2 463,9
28.02.2001	2 761,4	-	62,7	118,9	216,7	2 363,1
31.03.2001	3 153,8	-	36,4	284,4	179,7	2 653,3
30.04.2001	3 118,0	-	60,3	171,6	276,6	2 609,5
31.05.2001	3 478,2	-	21,9	285,7	273,9	2 896,8
30.06.2001	3 485,3	-	31,5	86,4	329,9	3 037,5
31.07.2001	3 506,5	-	39,9	208,9	308,5	2 949,2
31.08.2001	3 406,9	-	20,4	192,1	181,6	3 012,8
30.09.2001	3 161,3	-	36,5	133,8	277,4	2 713,5

## B. Expunere din elemente în afara bilanțului pentru care nu se constituie provizioane - miliarde lei -

	Total	Standard	În observație	Substandard	Îndoielnic	Pierdere
31.12.2000	34 936,7	34 321,5	36,5	126,4	216,4	236,0
31.01.2001	32 942,9	32 234,0	40,3	240,6	9,9	418,2
28.02.2001	35 063,3	34 465,5	167,0	8,9	64,1	357,9
31.03.2001	33 636,0	33 023,9	187,0	101,2	3,6	320,3
30.04.2001	35 928,0	35 307,4	135,8	113,4	78,6	292,7
31.05.2001	37 093,1	36 558,8	45,6	104,7	96,7	287,3
30.06.2001	38 151,6	37 748,3	30,1	61,5	15,1	296,5
31.07.2001	40 012,1	38 338,5	1 278,9	62,2	52,7	279,7
31.08.2001	42 265,0	41 049,0	26,3	853,7	50,2	285,7
30.09.2001	43 774,7	42 594,4	57,6	842,4	22,3	257,9

\*) Expunere ponderată funcție de gradul de risc de credit potrivit Regulamentului BNR nr.2/2000, intrat în vigoare în octombrie 2000.

## C. Expunere din plasamente constituite la alte bănci și dobânda aferentă

Neajustată - miliarde lei -					
	Total	Standard	Substandard	Îndoielnic	Pierdere
31.12.2000	36 848,5	35 989,7	-	3,2	855,6
31.01.2001	35 411,4	34 940,5	-	-	470,8
28.02.2001	35 169,3	35 145,6	-	-	23,7
31.03.2001	38 183,1	38 162,2	-	-	20,9
30.04.2001	38 883,6	38 862,1	-	-	21,5
31.05.2001	33 153,0	33 139,8	-	-	13,2
30.06.2001	37 496,8	36 675,6	-	-	821,2
31.07.2001	94 199,3	93 377,9	-	-	821,4
31.08.2001	42 572,6	41 750,8	0,0	-	821,7
30.09.2001	45 560,8	44 738,8	0,0	-	822,0

Ajustată* - miliarde lei -					
	Total	Standard	Substandard	Îndoielnic	Pierdere
31.12.2000	15 266,3	15 215,2	-	3,2	47,9
31.01.2001	13 265,8	13 223,3	-	-	42,6
28.02.2001	15 467,4	15 443,7	-	-	23,7
31.03.2001	17 356,4	17 335,6	-	-	20,9
30.04.2001	16 200,4	16 178,9	-	-	21,5
31.05.2001	14 303,7	14 290,5	-	-	13,2
30.06.2001	16 619,0	16 605,5	-	-	13,5
31.07.2001	28 910,4	28 910,0	-	-	0,4
31.08.2001	17 926,4	17 912,3	-	-	14,1
30.09.2001	18 855,8	18 841,5	-	-	14,3

Provizioane - miliarde lei -					
	Total	Standard	Substandard	Îndoielnic	Pierdere
31.12.2000	857,2	-	-	1,6	855,6
31.01.2001	470,8	-	-	-	470,8
28.02.2001	23,7	-	-	-	23,7
31.03.2001	20,9	-	-	-	20,9
30.04.2001	21,5	-	-	-	21,5
31.05.2001	13,2	-	-	-	13,2
30.06.2001	821,2	-	-	-	821,2
31.07.2001	821,4	-	-	-	821,4
31.08.2001	821,7	-	-	-	821,7
30.09.2001	822,0	-	-	-	822,0

\*) Expunere ponderată funcție de gradul de risc de credit potrivit Regulamentului BNR nr.2/2000, intrat în vigoare în octombrie 2000.

## 18b. INDICATORUL DE SOLVABILITATE

31.12.1996	13,3
31.12.1997	13,6
31.12.1998	10,3
31.12.1999	17,9
31.12.2000	23,8
31.01.2001	23,1
28.02.2001	22,3
31.03.2001	23,7
30.04.2001	25,5
31.05.2001	29,1
30.06.2001	27,3
31.07.2001	28,7
31.08.2001	28,6
30.09.2001	28,0

### 19a. SITUAȚIA INSTRUMENTELOR DE PLATĂ DE DEBIT REFUZATE

Perioada	Total		din care: motive majore	
	Număr	Sumă (mil. lei)	Număr	Sumă (mil. lei)

#### 1) Cecuri

2000 sep.	1 413	129 280,1	1 292	101 286,8
oct.	1 616	198 513,2	1 455	166 995,4
nov.	1 826	229 972,5	1 649	201 989,5
dec.	2 015	185 552,7	1 865	173 265,3
2001 ian.	1 470	132 523,7	1 315	111 369,2
feb.	1 224	168 122,9	1 113	153 493,5
mar.	1 408	151 066,8	1 296	141 203,8
apr.	1 706	306 277,2	1 589	266 950,9
mai	1 976	186 816,9	1 844	166 484,3
iun.	2 003	216 738,9	1 875	205 173,6
iul.	1 953	199 067,8	1 796	183 978,4
aug.	1 976	243 881,1	1 852	229 431,4
sep.	1 754	187 085,9	1 576	161 768,1

#### 2) Cambii

2000 sep.	2	107,0	2	107,0
oct.	–	–	–	–
nov.	–	–	–	–
dec.	1	57,9	1	57,9
2001 ian.	–	–	–	–
feb.	2	12,7	1	10,0
mar.	4	1 775,9	4	1 775,9
apr.	7	101,6	7	101,6
mai	1	14,7	1	14,7
iun.	–	–	–	–
iul.	–	–	–	–
aug.	–	–	–	–
sep.	–	–	–	–

#### 3) Bilete la ordin

2000 sep.	4 894	315 911,9	4 461	239 741,5
oct.	5 642	368 973,9	5 133	335 325,5
nov.	6 520	414 052,3	5 950	354 943,5
dec.	6 134	345 434,5	5 508	276 107,8
2001 ian.	5 510	382 952,9	4 835	352 934,4
feb.	4 929	199 535,2	4 451	171 646,1
mar.	6 113	373 128,6	5 590	347 183,4
apr.	6 057	317 185,9	5 509	262 297,7
mai	6 438	255 607,2	5 909	222 717,7
iun.	6 711	417 782,1	6 190	381 558,1
iul.	6 730	293 722,4	6 154	267 446,5
aug.	5 853	343 952,7	5 311	303 257,9
sep.	5 762	347 591,6	5 201	296 197,6

#### Total

2000 sep.	6 309	445 299,0	5 755	341 135,3
oct.	7 258	567 487,0	6 588	502 320,8
nov.	8 346	644 024,8	7 599	556 933,0
dec.	8 150	531 045,2	7 374	449 431,0
2001 ian.	6 980	515 476,6	6 150	464 303,6
feb.	6 155	367 670,8	5 565	325 149,5
mar.	7 525	525 971,2	6 890	490 163,0
apr.	7 770	623 564,7	7 105	529 350,2
mai	8 415	442 438,8	7 754	389 216,7
iun.	8 714	634 521,1	8 065	586 731,7
iul.	8 683	492 790,2	7 950	451 424,9
aug.	7 829	587 833,7	7 163	532 689,3
sep.	7 516	534 677,6	6 777	457 965,7

### 19b. SITUAȚIA TITULARILOR DE CONT CARE AU GENERAT INCIDENTE DE PLATĂ

Perioada	Total (număr)	Persoane cu risc	Persoane aflate
			în interdicție bancară

#### 1) Persoane fizice

2000 sep.	6	5	–
oct.	6	5	–
nov.	7	6	–
dec.	25	15	–
2001 ian.	12	12	–
feb.	4	2	–
mar.	5	2	–
apr.	4	4	–
mai	8	6	–
iun.	2	2	–
iul.	8	6	1
aug.	7	4	–
sep.	7	6	1

#### 2) Persoane juridice

2000 sep.	2 378	2 184	561
oct.	2 676	2 421	605
nov.	2 912	2 652	653
dec.	2 770	2 455	662
2001 ian.	2 396	2 140	548
feb.	2 322	2 114	475
mar.	2 597	2 398	530
apr.	2 598	2 395	586
mai	2 722	2 515	644
iun.	2 828	2 617	675
iul.	2 882	2 660	715
aug.	2 686	2 455	698
sep.	2 550	2 285	611

#### Total

2000 sep.	2 384	2 189	561
oct.	2 682	2 426	605
nov.	2 919	2 658	653
dec.	2 795	2 470	662
2001 ian.	2 408	2 152	548
feb.	2 326	2 116	475
mar.	2 602	2 400	530
apr.	2 602	2 399	586
mai	2 730	2 521	644
iun.	2 830	2 619	675
iul.	2 890	2 666	716
aug.	2 693	2 459	698
sep.	2 557	2 291	612

## PRECIZĂRI METODOLOGICE

- Anexa 1** | Începând cu luna ianuarie 2001, au fost actualizate sfera de cuprindere, eşantioanele de cercetare și ponderile de agregare utilizate în determinarea unor indicatori statistici. Datele lunare au caracter provizoriu, definitivându-se anual, pe baza anchetei structurale de întreprindere (pentru indicatorii economici) și a unor anchete anuale specifice (pentru indicatorii sociali). Actualizarea seriilor de date se face permanent după publicarea acestora de către Institutul Național de Statistică.
- Anexa 2** | Începând cu luna ianuarie 1998, indicele prețurilor producției industriale are ca sferă de cuprindere producția industrială livrată pieței interne.
- Anexa 9** | **Activele interbancare** includ creditele de refinanțare acordate băncilor, plasamentele la bănci din Trezoreria statului și disponibilul în valută la bănci în țară. **Pasivele interbancare** includ depozitele băncilor, în lei și valută, la banca centrală, precum și soldul conturilor Trezoreriei (conturi de încasări și plăți care privesc bugetul de stat, bugetele locale, bugetul asigurărilor sociale de stat și fondurile extrabugetare, deschise la bănci, cuprinzând operațiuni derulate prin Contul general al Trezoreriei). Din decembrie 1996, pasivele interbancare cuprind numai depozitele băncilor la banca centrală. **Diverse active/pasive** includ poziții (conturi) referitoare la activitatea proprie băncii centrale (active – mijloace fixe, debitori, cheltuieli anticipate etc.; pasive – decontări, creditori etc.).
- Anexele 9,11** | **Contul general al Trezoreriei** include conturi de încasări și plăți care privesc bugetul de stat, bugetele locale, bugetul asigurărilor sociale de stat și fonduri extra-bugetare deschise la bănci.
- Anexele 9,11,14** | **Aurul monetar** este aurul deținut de banca centrală și este componentă a rezervelor internaționale ale țării.
- Evaluarea în dolari a stocului de aur al BNR se face la prețul de pe piața londoneză din ultima zi a fiecărei luni. Evaluarea în lei a stocului de aur s-a făcut la un preț intern unic, iar a intrărilor și ieșirilor la prețul curent. Stocul se reevaluează numai la sfârșitul anului.
- Anexa 11** | **Activele externe nete** ale sistemului bancar se obțin prin deducerea din activele externe în valută convertibilă (activele externe de rezervă plus participațiile la bănci străine) a pasivelor externe în valută convertibilă.
- Anexa 13a** | **Volumul lunar al tranzacțiilor valutare** se determină prin însumarea nivelului zilnic cel mai mare dintre vânzările și cumpărările de pe piața valutară. **Volumul mediu anual al tranzacțiilor valutare** se determină ca medie aritmetică a volumului tranzacțiilor valutare lunare.
- Anexa 14** | **Poziția externă a României** (sau poziția investițională internațională), în conformitate cu definiția acceptată de practica internațională, reprezintă stocul de active și pasive financiare externe al unei țări, la un moment dat. Diferențele dintre nivelurile stocurilor de active și pasive externe la începutul, respectiv la sfârșitul perioadei analizate, care nu provin din tranzacții externe, ci din influențe ale modificărilor cursului de schimb, ale prețurilor internaționale sau ale altor modificări, sunt reflectate numai în tabelul standard al poziției investiționale internaționale, nu și în bilanțul de plăți. **Activele externe de rezervă** ale sistemului bancar cuprind: aurul monetar; deținerile de DST; devizele convertibile (valute efective și cecuri, disponibilități la bănci în străinătate, titluri de valoare externe și alte disponibilități).
- Anexa 16a** | **Indicele Bursei de Valori București, BET (Bucharest Exchange Trade)** este primul indice oficial introdus la BVB. Acesta reflectă tendința de ansamblu



a prețurilor celor mai lichide 10 acțiuni, fiind calculat ca o medie ponderată (cu capitalizarea) a titlurilor aflate în portofoliul indicelui. Acțiunile trebuie să fie cotate la categoria I și trebuie să aibă cea mai mare capitalizare bursieră (suma capitalizărilor firmelor ale căror acțiuni sunt în portofoliul indicelui să depășească 60 la sută din capitalizarea bursieră totală).

**Indicele compozit al Bursei de Valori București (BET-C)** reprezintă evoluția tuturor titlurilor tranzacționate la BVB. Modul de calcul este similar cu cel utilizat în cazul indicelui BET. În coșul indicelui vor fi automat incluse noile societăți pe măsură ce acestea sunt cotate, în ziua următoare formării prețului de piață. Totodată, BET-C reflectă și modificările care au loc în capitalul social al societăților cotate.

**Indicele BET-FI** a fost calculat inițial pentru cele cinci SIF înscrise la cota bursei, urmând să includă toate fondurile de investiții care vor fi cotate ulterior. Data începerii calculării este 1 noiembrie 2000; valoarea lui inițială (la 31 octombrie 2000) este de 1 000 puncte; metodologia de calcul este identică cu cea aplicată pentru calculul indicelui BET-C (ponderare cu capitalizarea și actualizarea în momentul majorărilor de capital, utilizând prețurile de închidere).

**Anexele 17a,17b** | **Informația de risc bancar** cuprinde datele de identificare ale unui debitor – persoană fizică sau juridică nebancaară – și cele referitoare la operațiuni în lei și în valută prin care băncile se expun riscului de credit față de acel debitor prin: a) acordarea de credite; b) asumarea de angajamente de către bancă în numele debitorului.

Informația de risc se referă la expunerea fiecărei bănci din sistemul bancar românesc față de un debitor, expunere egală sau mai mare de 200 milioane lei. **Termenul de acordare a creditelor** este conform Legii bancare nr. 58/1998; **Forma de proprietate a beneficiarului de credite**, în conformitate cu Normele metodologice ale Ministerului Finanțelor nr. 370452/ 1992 (Nomenclator forme de proprietate); gruparea răspunde necesităților de analiză ale BNR; **Tipul de credit acordat persoanelor fizice și juridice nebancaare (tip risc)** este conform Planului de conturi pentru societățile bancare (1997); **Moneda în care a fost acordat creditul**, în conformitate cu normele internaționale în vigoare; gruparea răspunde necesităților de analiză ale BNR; **Activitatea beneficiarului de credite**, conform H.G. nr. 656/1997 (nomenclator activități CAEN); gruparea răspunde necesităților de analiză ale BNR.