



BULETIN LUNAR

MARTIE 2010

NOTĂ

Datele statistice, valabile la data de 21 mai 2010, au fost furnizate de Institutul Național de Statistică, Ministerul Finanțelor Publice, Bursa de Valori București, Biroul de Credit și Banca Națională a României.

Unele dintre aceste date au caracter provizoriu, urmând a fi revizuite în publicațiile ulterioare.

Redactarea finală și tehnoredactarea au fost realizate de Direcția Studii Economice.

Reproducerea publicației este interzisă, iar utilizarea datelor în diferite lucrări este permisă numai cu indicarea sursei.

tel. 021/312 43 75; fax 021/314 97 52

Str. Lipscani nr. 25, cod 030031, București

www.bnr.ro

Cuprins

SINTEZA PRINCIPALELOR EVOLUȚII ECONOMICE ȘI DE POLITICĂ MONETARĂ ÎN LUNA MARTIE 2010	5
Economia reală	5
Politica monetară	8
INDEX LEGISLATIV	10
Principalele acte normative cu caracter economic general și din domeniul financiar-bancar emise în luna martie 2010	10
Principalele reglementări emise de BNR în luna martie 2010	11
LISTA MATERIALELOR PUBLICATE ÎN BULETINELE LUNARE ALE BĂNCII NAȚIONALE A ROMÂNIEI.....	12
SECȚIUNE STATISTICĂ	13

SINTEZA PRINCIPALELOR EVOLUȚII ECONOMICE ȘI DE POLITICĂ MONETARĂ ÎN LUNA MARTIE 2010

Economia reală

În luna martie, volumul producției industriale a revenit la un ritm anual pozitiv (+6,6 la sută), mișcare susținută, în principal, de evoluțiile din sectorul prelucrător (+7,3 la sută). Tendințele de ameliorare observate anterior la nivelul unor ramuri industriale importante au devenit și mai pronunțate (chimie, metalurgie, fabricarea echipamentelor electrice, fabricarea mijloacelor de transport rutier¹), iar în cazul segmentelor care au mai consemnat restrângeri de volum în termeni anuali, amploarea acestora s-a restrâns comparativ cu intervalul precedent (confecții, prelucrarea țiteiului, construcții metalice). Perspectiva sectorului industrial pentru perioada aprilie-iunie rămâne totuși relativ pesimistă, indicatorul de încredere calculat de DG ECFIN pierzând 0,8 puncte comparativ cu perioada anterioară (până la -10,1 puncte).

Reducerile de personal au continuat și în luna martie, rata șomajului înregistrat² urcând cu încă 0,2 puncte procentuale (până la 7,9 la sută), în contextul disponibilizărilor efectuate în transportul pe căi ferate și al continuării ajustărilor cu forța de muncă în industria prelucrătoare. În același timp, ritmul anual de creștere al câștigurilor salariale nete pe ansamblul economiei a consemnat un avans față de perioada precedentă (+3,7 puncte procentuale), până la 7,6 la sută, pe fondul acordării celui de-al 13-lea salariu³ în sectorul bugetar, a unor prime ocazionale, prime de Paști⁴, a unor sume din profitul net sau din realizarea de producții mai mari. Evoluția a fost imprimată în principal de sectorul privat, în timp ce în sectorul bugetar dinamica anuală a veniturilor salariale a rămas negativă, dar s-a atenuat la -4,1 la sută.

¹ Ratele anuale de creștere a volumului producției în aceste ramuri industriale au fost cuprinse între 20 la sută și 52,6 la sută.

² Serie ajustată sezonier.

³ Cu excepția unităților care au beneficiat de aceste drepturi salariale în primele 2 luni ale anului, conform comunicatului de presă INS nr. 87/5 mai 2010.

⁴ Acordarea primelor de Paști mai devreme cu o lună față de anul trecut are ca efect o accelerare temporară a ratei anuale de creștere a câștigurilor salariale.

Indicatori macroeconomici

	variație procentuală	
	mar '10/ mar '09	3 luni '10/ 3 luni '09
Producția industrială	6,6	4,1
Productivitatea muncii în industrie	22,6	22,0
Comerțul cu amănuntul ¹	-2,4	-7,5
Serviciile de piață prestate populației ²	8,1	8,4
Comerțul exterior		
- Export	15,1	19,4
- Import	17,8	11,0
Câștigul salarial lunar mediu net		
- Nominal	7,6	5,6
- Real	3,3	0,9
Prețurile de consum al populației	4,20	4,63
Prețurile producției industriale ³	4,51	3,56
Cursul de schimb mediu al leului față de euro ⁴	4,8	3,7
	martie 2010	
Rata dobânzii de referință (% p.a.)	7,25	
Rata șomajului înregistrat (%)	8,36	

1) volumul cifrei de afaceri pentru comerțul cu amănuntul, cu excepția comerțului cu autovehicule și motocicletă;

2) volumul cifrei de afaceri;

3) total, piața internă și piața externă;

4) apreciere (+), depreciere (-).

Sursa: INS, BNR

Forța de muncă

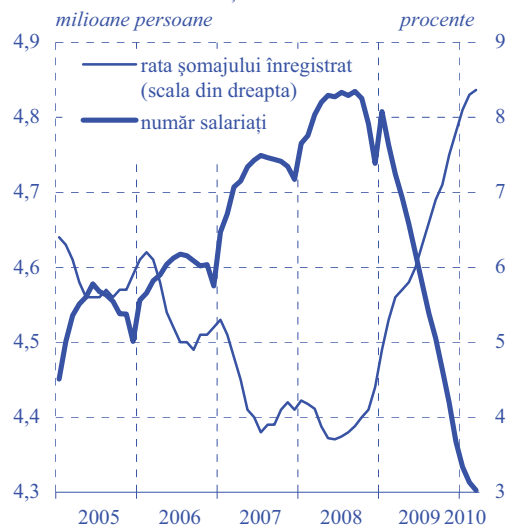

Sursa: INS

Volumul cifrei de afaceri

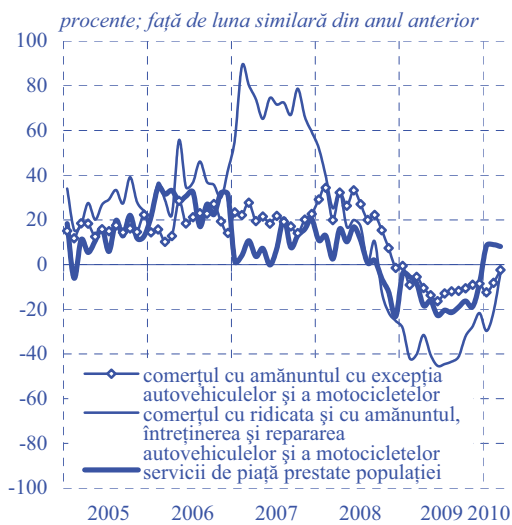

Sursa: INS

Balanța comercială

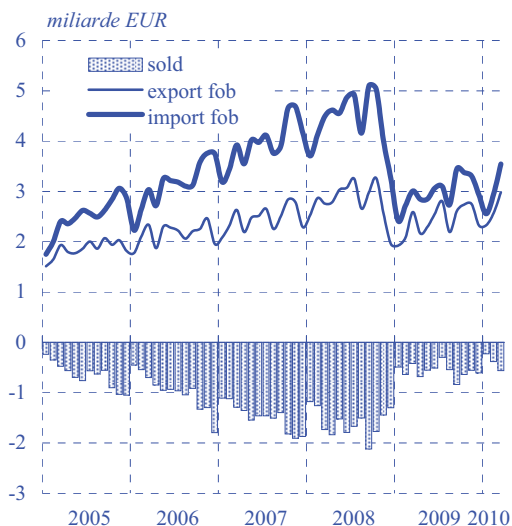

Sursa: INS

Prețurile producției industriale pentru piața internă

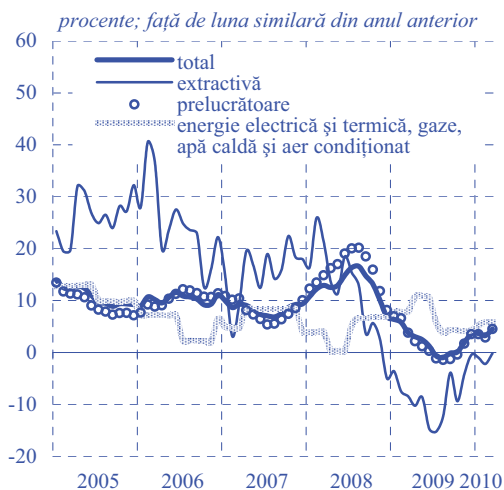

Sursa: INS

În luna martie, declinul anual al volumului cifrei de afaceri în activitatea de comerț și servicii s-a atenuat semnificativ (cu aproximativ 7 puncte procentuale), până la circa -2 la sută. În ceea ce privește subsectorul comercial, contribuții în acest sens au revenit ambelor grupe principale de mărfuri: (i) bunuri de folosință îndelungată, cea mai amplă ajustare față de luna anterioară fiind înregistrată de ritmul anual de scădere a comerțului auto, de la -21,1 la sută la -3,7 la sută, ca urmare a demarării noului program de înnoire a parcului auto; (ii) bunuri de uz curent, segment care și-a întrerupt traiectoria descendentă, volumul vânzărilor plasându-se la un nivel asemănător celui din martie 2008. Încasările din prestări de servicii de piață către populație s-au majorat din nou (+8,1 la sută), ritmuri anuale pozitive consemnându-se în cazul tuturor celor trei componente principale: „hoteluri și restaurante”, „jocuri de noroc” și „activități ale agențiilor de turism”.

Potrivit datelor preliminare⁵, ritmul anual de creștere a valorii exporturilor a încetinit în luna martie până la 15,1 la sută (-8 puncte procentuale față de intervalul precedent). Analiza datelor privind valoarea cifrei de afaceri pentru piața externă în industria prelucrătoare relevă faptul că mișcarea poate fi asociată pierderilor de ritm anual înregistrate în cazul unor ramuri importante (chimie, farmaceutică, metalurgie, mijloace de transport rutier). În schimb, în cazul importurilor, rata anuală de creștere s-a accelerat la 17,8 la sută (de peste două ori comparativ cu intervalul precedent), devansând-o pe cea a exporturilor pentru prima dată din septembrie 2008. În aceste condiții, deficitul comercial FOB/FOB a însumat 561 milioane euro, în creștere cu 33,9 la sută față de valoarea raportată în aceeași perioadă a anului anterior.

Dinamica anuală a prețurilor producției industriale pentru piața internă s-a accelerat în luna martie cu 1,3 puncte procentuale față de intervalul precedent (până la 4,5 la sută), în principal pe seama evoluțiilor consemnate de segmentul bunurilor energetice (+3,1 puncte procentuale, până la +11,2 la sută, cel mai pronunțat ritm anual de creștere din ultimele 18 luni), ca urmare a accentuării tensiunilor pe piețele externe ale produselor petroliere. O accelerare de ritm, dar de amploare mult mai redusă s-a înregistrat și în cazul bunurilor de folosință îndelungată (+0,9 puncte procentuale, până la 3,3 la sută). În cazul celorlalte categorii de bunuri, influențele exercitate de prețurile de producție au rămas favorabile: variații anuale negative în cazul

⁵ Institutul Național de Statistică.

bunurilor intermediare și pierderi de ritm în cazul bunurilor de capital și al celor de uz curent.

În luna martie, rata anuală a inflației și-a menținut trendul descrescător (-0,3 puncte procentuale) până la 4,2 la sută, coborând sub limita superioară a intervalului de ± 1 punct procentual din jurul țintei centrale (de +3,5 la sută) pentru prima dată după 10 trimestre. Principala contribuție în acest sens a revenit produselor incluse în măsura CORE2 ajustat⁶, procesul dezinflaționist fiind în continuare susținut de contracția cererii agregate, de evoluția favorabilă a cursului de schimb, precum și de oferta satisfăcătoare de bunuri agroalimentare. Acest ultim factor a acționat și pe componenta prețurilor volatile alimentare⁷, a căror scădere în termeni anuali s-a accentuat (2,8 la sută). De asemenea, în absența unor corecții semnificative ale prețurilor administrate, dinamica anuală a acestora a atins un nou nivel minim (2,2 la sută). În schimb, tensiunile pe piața internațională a țițeiului au determinat reluarea tendinței ascendente a prețurilor combustibililor.

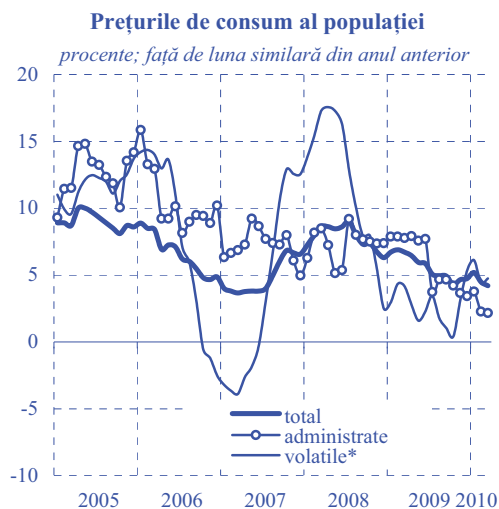

* produse cu prețuri volatile: legume, fructe, ouă, combustibili

Sursa: INS, calcule BNR.

⁶ Rata anuală de creștere a măsurii CORE2 ajustat s-a încetinit în luna martie cu încă 0,3 puncte procentuale.

⁷ Legume, fructe, ouă.

Politica monetară

Rata dobânzii de politică monetară

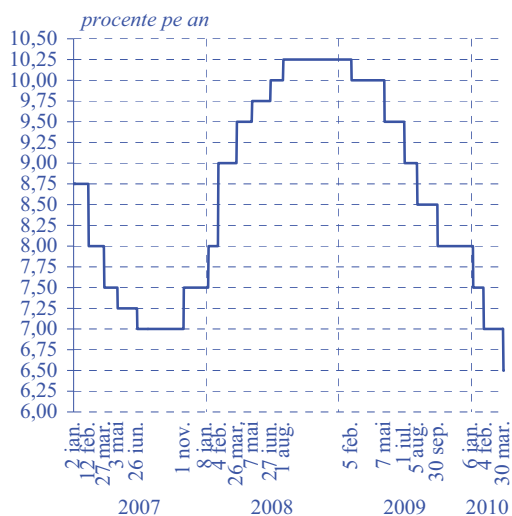

Ratele dobânzilor pe piața monetară

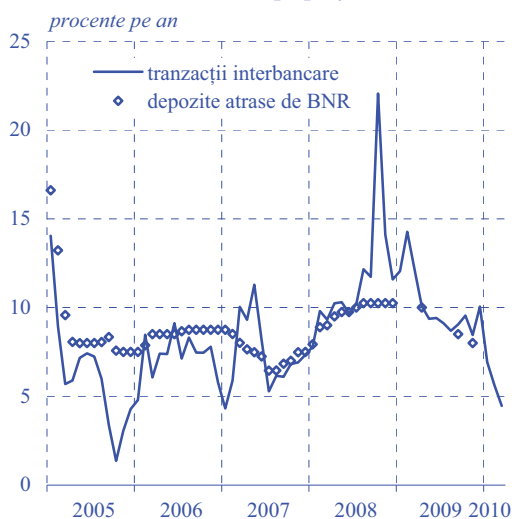

**Cursul de schimb al pieței valutare
martie 2010**

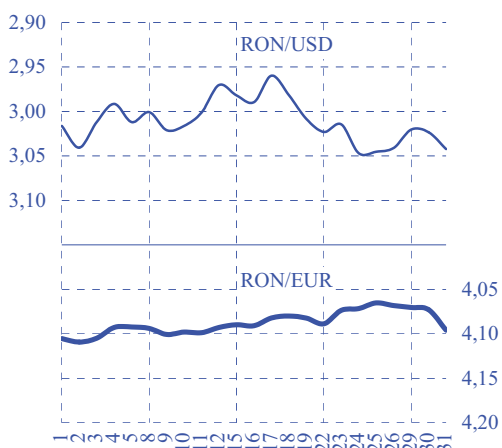

În ședința din 29 martie 2010, Consiliul de administrație al BNR a prelungit mișcarea descendentă a ratei dobânzii de politică monetară, efectuând o nouă ajustare de 0,5 puncte procentuale a acesteia, până la nivelul de 6,5 la sută. Argumentele majore ale deciziei le-au constituit reluarea în februarie a dezinflației, pe fondul cvasiepuizării efectului ajustării unor accize la 1 ianuarie 2010, precum și perspectiva continuării acestui proces, în condițiile menținerii în teritoriul negativ a dinamicii anuale a activității economice în prima parte a anului 2010. Totodată, autoritatea monetară a hotărât gestionarea adecvată a lichidității din sistemul bancar și menținerea nivelurilor curente ale ratelor rezervelor minime obligatorii aplicabile pasivelor în lei și, respectiv, în valută ale instituțiilor de credit.

Evoluția condițiilor lichidității de pe piața monetară interbancară a fost influențată în această lună de injecțiile substanțiale de rezerve generate de operațiunile Trezoreriei, a căror consecință a fost reinstaurarea poziției de debitor net a BNR în raport cu sistemul bancar. Excedentul de lichiditate a fost absorbit exclusiv prin intermediul facilității de depozit, astfel încât randamentele interbancare pe termen foarte scurt au evoluat pe parcursul perioadei la valori semnificativ inferioare ratei dobânzii de politică monetară. Media acestora și-a prelungit evoluția descendentă, diminuându-se cu 1,2 puncte procentuale comparativ cu luna anterioară, până la un nivel de 4,5 la sută. Cotațiile ROBOR pe termene mai lungi (3M-12M) și-au accelerat la rândul lor tendința de scădere, coborând treptat pe întregul spectru de scadențe sub nivelul ratei dobânzii de politică monetară; evoluția lor a reflectat efectul conjugat al condițiilor lichidității - curente și așteptate - și al anticipațiilor pieței privind traiectoria ratei dobânzii-cheie a BNR.

Leul și-a menținut tendința de apreciere în raport cu euro până către finele lunii, beneficiind, alături de celelalte monede din regiune, de continuarea ameliorării în termeni relativi a atractivității pieței financiare din Europa Centrală și de Est; aceste presiuni au fost potențate și de diferențialul ratelor dobânzilor dar, posibil, și de lichiditatea abundentă de pe piața financiară internațională, aflată în căutare de randamente. Mișcarea descendentă a raportului leu/euro a fost de asemenea favorizată de: (i) îmbunătățirea în perioada analizată a perspectivei rating-ului de țară al României la „stabil” de către agenția de evaluare financiară *Standard&Poor's*, (ii) evoluția relativ mai bună decât se anticipase a deficitului contului curent în luna

ianuarie, precum și de (iii) creșterea în continuare a rezervei valutare a BNR, ca urmare a eliberării unei noi tranșe din împrumutul acordat de CE și a derulării cu succes a emisiunii de euroobligațiuni a MFP. În acest context, în luna martie, rulajul tranzacțiilor derulate de nerezidenți pe piața valutară interbancară a continuat să crească – inclusiv ca urmare a sporirii interesului acestora pentru titlurile de stat în lei emise de MFP –, iar soldul pieței valutare interbancare a redevenit, pentru prima dată din august 2007, pozitiv. Cu toate că spre finele lunii traiectoria cursului de schimb leu/euro a redevenit ascendentă, pe ansamblul perioadei analizate moneda națională a înregistrat în raport cu cea unică europeană o apreciere lunară de 0,7 la sută în termeni nominali, respectiv de 1,0 la sută în termeni reali.

În corelație cu scăderea randamentelor pieței monetare interbancare, ratele dobânzilor practicate de bănci la depozitele și creditele noi ale clienților nebancari și-au continuat ajustarea descendentă pe ambele sectoare principale de clientelă. Astfel, rata medie a dobânzii la creditele noi acordate societăților nefinanciare s-a redus cu 1,11 puncte procentuale, până la un nivel de 12,12 la sută, o scădere similară consemnând cea aferentă depozitelor plasate de acest sector (-1,05 puncte procentuale, la 6,40 la sută). Rata dobânzii la creditele acordate persoanelor fizice a înregistrat cea mai accentuată scădere (-1,79 puncte procentuale), situându-se la un nivel de 14,20 la sută, iar cea aferentă depozitelor populației s-a diminuat cu 0,54 puncte procentuale, la 8,39 la sută.

Ratele dobânzilor practicate de instituțiile financiare monetare la creditele și depozitele în lei (contracte noi)

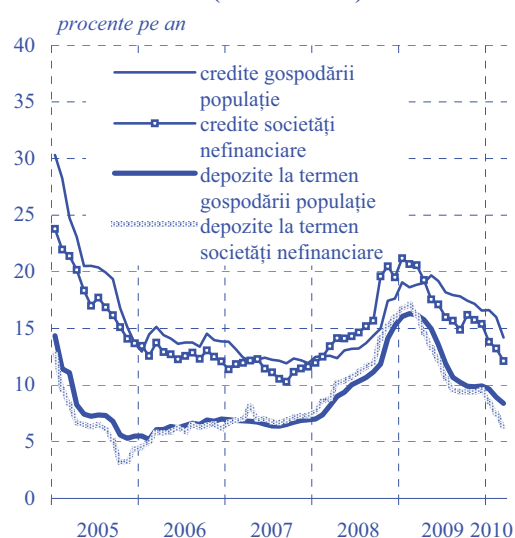

INDEX LEGISLATIV

Principalele acte normative cu caracter economic general și din domeniul financiar-bancar emise în luna martie 2010

Ordinul nr. 708 din 1 martie 2010 al ministrului finanțelor publice aprobă prospectele de emisiune ale certificatelor de trezorerie cu discount și ale obligațiunilor de stat de tip benchmark aferente lunii martie 2010 (M.O. nr. 140/3.03.2010).

Legea nr. 22 din 2 martie 2010 completează Legea nr.571/2003 privind Codul fiscal (M.O. nr. 144/4.03.2010).

Legea nr. 24 din 2 martie 2010 modifică și completează art.284 din Legea nr.571/2003 privind Codul fiscal (M.O. nr. 143/4.03.2010).

Ordinul nr. 10 din 4 martie 2010 al președintelui Comisiei Naționale a Valorilor Mobiliare aprobă Regulamentul nr.5/2010 privind utilizarea sistemului de conturi globale, aplicarea mecanismelor cu și fără prevalidarea instrumentelor financiare, efectuarea operațiunilor de împrumut de valori mobiliare, a celor de constituire a garanțiilor asociate acestora și a tranzacțiilor de vânzare în lipsă (M.O. nr. 169/16.03.2010).

Hotărârea Guvernului nr. 187 din 9 martie 2010 aprobă elaborarea strategiei fiscal-bugetare pentru perioada 2011-2013 (M.O. nr. 166/15.03.2010).

Legea nr. 44 din 19 martie 2010 aprobă Ordonanța de urgență a Guvernului nr.80/2009 pentru modificarea și completarea Ordonanței Guvernului nr.39/1996 privind înființarea și funcționarea Fondului de garantare a depozitelor în sistemul bancar (M.O. nr. 200/30.03.2010).

Legea nr. 47 din 19 martie 2010 aprobă Ordonanța de urgență a Guvernului nr.111/2009 pentru reglementarea unor măsuri financiar-bugetare (M.O. nr. 187/24.03.2010).

Ordonanța de urgență a Guvernului nr. 22 din 24 martie 2010 modifică și completează Legea nr.571/2003 privind Codul fiscal (M.O. nr. 201/30.03.2010).

Ordinul nr. 877 din 31 martie 2010 al ministrului finanțelor publice aprobă prospectele de emisiune ale certificatelor de trezorerie cu discount și ale obligațiunilor de stat de tip benchmark aferente lunii aprilie 2010 (M.O. nr. 204/31.03.2010).

Ordonanța de urgență a Guvernului nr. 26 din 31 martie 2010 modifică și completează Ordonanța de urgență a Guvernului nr.99/2006 privind instituțiile de credit și adecvarea capitalului și alte acte normative (M.O. nr. 208/1.04.2010).

Principalele reglementări emise de BNR în luna martie 2010

Circulara nr. 8 din 1 martie 2010 stabilește nivelul ratei dobânzii de referință a Băncii Naționale a României, valabil în luna martie 2010, la 7,25 la sută pe an (M.O. nr. 136/1.03.2010).

Ordinul nr. 3 din 5 martie 2010 al guvernatorului Băncii Naționale a României modifică Ordinul Băncii Naționale a României nr.8/2006 privind procedurile de lucru referitoare la derularea operațiunilor de piață monetară efectuate de Banca Națională a României și a facilităților permanente acordate de aceasta participanților eligibili (contrapartidelor eligibile) (M.O. nr. 165/15.03.2010).

Hotărârea nr. 6 din 5 martie 2010 a Consiliului de administrație al Băncii Naționale a României dispune radierea din Registrul general a Societății Comerciale ALL LEASING – SA (M.O. nr. 211/2.04.2010).

Hotărârea nr. 7 din 5 martie 2010 a Consiliului de administrație al Băncii Naționale a României dispune radierea din Registrul general a Societății Comerciale AUTO IMOB LEASING IFN – SA (M.O. nr. 211/2.04.2010).

Hotărârea nr. 8 din 5 martie 2010 a Consiliului de administrație al Băncii Naționale a României dispune radierea din Registrul general a Societății Comerciale EMPIRE LEASING IFN – SA (M.O. nr. 211/2.04.2010).

Regulamentul nr. 3 din 15 martie 2010 stabilește comisioanele practicate de Banca Națională a României pentru efectuarea operațiunilor de eliberare și primire de numerar în relația cu instituțiile de credit și Trezoreria Statului (M.O. nr. 180/22.03.2010).

Circulara nr. 9 din 17 martie 2010 stabilește ratele dobânzilor plătite la rezervele minime obligatorii începând cu perioada de aplicare 24 februarie - 23 martie 2010 (M.O. nr. 179/19.03.2010).

Ordinul nr. 4 din 19 martie 2010 al guvernatorului Băncii Naționale a României modifică modelele situațiilor financiare periodice și normele metodologice privind întocmirea și utilizarea acestora, aplicabile instituțiilor financiare nebankare, aprobate prin Ordinul Băncii Naționale a României nr.18/2007 (M.O. nr. 196/29.03.2010).

Regulamentul nr. 4 din 22 martie 2010 modifică Regulamentul nr.24/2009 privind lichiditatea instituțiilor de credit (M.O. nr. 192/26.03.2010).

Ordinul nr. 5 din 23 martie 2010 al guvernatorului Băncii Naționale a României modifică Ordinul nr.12/2007 privind raportarea cerințelor minime de capital pentru instituțiile de credit (M.O. nr. 192/26.03.2010).

LISTA MATERIALELOR PUBLICATE ÎN BULETINELE LUNARE ALE BĂNCII NAȚIONALE A ROMÂNIEI

- Performanțele de ajustare externă ale României în anul 1999 (Buletin lunar nr. 1/2000)
- Centrala Riscurilor Bancare (Buletin lunar nr. 2/2000)
- Politica fiscală în trimestrul I 2000 (Buletin lunar nr. 4/2000)
- Noul regulament privind operațiunile de piață monetară efectuate de BNR și facilitățile de creditare și de depozit acordate de către aceasta băncilor (Buletin lunar nr. 5/2000)
- Centrala Riscurilor Bancare – prezentarea activității în perioada februarie-septembrie 2000 (Buletin lunar nr. 9/2000)
- Economia reală în anul 2000 (Buletin lunar nr. 12/2000)
- Centrala Incidentelor de Plăți (Buletin lunar nr. 2/2001)
- Evoluția sistemului bancar românesc (Buletin lunar nr. 7/2001)
- Crearea Ccentrului de procesare și distrugere a bancnotelor (Buletin lunar nr. 10/2001)
- Evoluția sistemului bancar românesc în anul 2001 (Buletin lunar nr. 1/2002)
- Introducerea monedei unice – un proces încheiat cu succes (Buletin lunar nr. 2/2002)
- Modificări ale mecanismului rezervelor minime obligatorii (Buletin lunar nr. 6/2002)
- Evoluția sistemului bancar în anul 2002 (Buletin lunar nr. 12/2002)
- Evoluția sistemului bancar în semestrul I 2003 (Buletin lunar nr. 7/2003)
- Evoluția sistemului bancar în anul 2003 (Buletin lunar nr. 12/2003)
- Evoluția sistemului bancar în semestrul I 2004 (Buletin lunar nr. 7/2004)
- Centrala riscurilor bancare (Buletin lunar nr. 8/2004)
- Instituțiile de credit în anul 2004 (Buletin lunar nr. 1/2005)
- Sistemul bancar și activitatea de creditare în 2005 (Buletin lunar nr. 10/2005)
- Sistemul bancar și activitatea de creditare în 2005 (Buletin lunar nr. 1/2006)
- Sistemul bancar și activitatea de creditare în semestrul I 2006 (Buletin lunar nr. 6/2006)
- Sistemul bancar și activitatea de creditare în anul 2006 (Buletin lunar nr. 12/2006)
- Sistemul bancar și activitatea de creditare în semestrul I 2007 (Buletin lunar nr. 7/2007)
- Instituțiile de credit în anul 2007 (Buletin lunar nr. 12/2007)
- Instituțiile de credit în semestrul I 2008 (Buletin lunar nr. 7/2008)
- Instituțiile de credit în anul 2008 (Buletin lunar nr. 1/2009)
- Instituțiile de credit în semestrul I 2009 (Buletin lunar nr. 7/2009)
- Instituțiile de credit în anul 2009 (Buletin lunar nr. 12/2009)

Secțiune statistică

Cuprins

1. Principalii indicatori macroeconomici	16
2. Prețuri din economie	18
2.1. Prețurile de consum pe principalele mărfuri și servicii	18
2.2. Prețurile producției industriale pe total, piața internă și piața externă	19
3. Indicatori de politică monetară	20
3.1. Operațiunile monetare ale Băncii Naționale a României	20
3.2. Facilitățile permanente acordate instituțiilor de credit de către Banca Națională a României	20
3.3. Rezervele minime obligatorii	20
4. Baza monetară	21
5. Bilanțurile monetare ale instituțiilor financiare monetare	22
5.1. Bilanțul monetar al Băncii Naționale a României	22
5.2. Bilanțul monetar agregat al altor instituții financiare monetare (instituții de credit și fonduri de piață monetară)	24
5.3. Bilanțul consolidat net al instituțiilor financiare monetare (BNR și alte instituții financiare monetare)	26
6. Masa monetară M3 și contrapartida acesteia	28
7. Structura depozitelor atrase și a creditelor acordate de către instituțiile financiare monetare pe tipuri de sectoare instituționale	30
7.1. Depozitele rezidenților clienți neguvernamentali	30
7.2. Depozitele gospodăriilor populației	31
7.3. Depozitele atrase de la societățile nefinanciare, instituțiile financiare nemonetare, administrația publică și nerezidenți	32
7.4. Creditul intern	34
7.5. Creditul acordat gospodăriilor populației	36
7.6. Creditul acordat societăților nefinanciare, instituțiilor financiare nemonetare, administrației publice și nerezidenților	37
8. Activele și pasivele fondurilor de investiții	38
8.1. Structura bilanțieră	38
8.1.1. Fonduri de piață monetară (FPM)	38
8.1.2. Fonduri de investiții, altele decât fondurile de piață monetară (FI)	38
8.2. Titluri de valoare deținute, altele decât acțiunile	39
8.2.1. Fonduri de piață monetară (FPM)	39
8.2.2. Fonduri de investiții, altele decât fondurile de piață monetară (FI)	39
8.3. Acțiuni și alte participații de capital deținute	40
8.3.1. Fonduri de piață monetară (FPM)	40
8.3.2. Fonduri de investiții, altele decât fondurile de piață monetară (FI)	40
8.4. Acțiuni/unități de fond emise - Fonduri de investiții, altele decât fondurile de piață monetară (FI)	41
9. Situația activelor și pasivelor bilanțiere ale instituțiilor financiare nebancare înscrise în Registrul general	42
9.1. Structura bilanțieră în dinamică	42
9.2. Structura bilanțieră la 31 decembrie 2009 pe tipuri de instituții financiare nebancare înscrise în Registrul general	42
9.3. Credite acordate gospodăriilor populației	42
9.4. Credite acordate societăților nefinanciare, altor sectoare instituționale și nerezidenților	43
10. Ratele medii ale dobânzii practicate de instituțiile de credit	44
10.1. Depozite la termen în lei	44
10.1.1. Depozite existente în sold	44
10.1.2. Depozite noi	44
10.2. Depozite la termen în euro	45
10.2.1. Depozite existente în sold	45
10.2.2. Depozite noi	45

10.3. Depozite în lei pe tipuri de depozite.....	46
10.3.1. Depozite existente în sold.....	46
10.3.2. Depozite noi la termen.....	46
10.4. Depozite în euro pe tipuri de depozite.....	47
10.4.1. Depozite existente în sold.....	47
10.4.2. Depozite noi la termen.....	47
10.5. Credite în lei.....	48
10.5.1. Credite existente în sold.....	48
10.5.2. Credite noi.....	48
10.6. Credite în euro.....	49
10.6.1. Credite existente în sold.....	49
10.6.2. Credite noi.....	49
10.7. Credite în lei pe tipuri de credite.....	50
10.7.1. Credite existente în sold.....	50
10.7.2. Credite noi.....	51
10.8. Credite în euro pe tipuri de credite.....	52
10.8.1. Credite existente în sold.....	52
10.8.2. Credite noi.....	53
11. Indicatori de risc bancar.....	54
11.1. Situația clasificării creditelor pentru bănci (persoane juridice române).....	54
11.2. Principalii indicatori de prudențialitate.....	56
11.3. Informații de risc bancar.....	57
11.4. Credite acordate și angajamente asumate de instituțiile de credit.....	58
11.5. Credite acordate de instituțiile de credit.....	60
11.6. Restanțe mai mari de 30 de zile înregistrate de persoanele fizice.....	61
11.7. Credite acordate și angajamente asumate de IFN-urile înscrise în Registrul special.....	62
11.8. Credite acordate de IFN-urile înscrise în Registrul special.....	63
11.9. Situația instrumentelor de plată de debit refuzate.....	64
11.10. Situația titularilor de cont care au generat incidente de plată.....	64
12. Indicatori ai pieței monetare.....	65
13. Indicatori ai pieței valutare.....	66
13.1. Piața valutară interbancară.....	66
13.2. Cursuri zilnice pe piața valutară, martie 2010.....	66
14. Indicatori ai pieței de capital.....	67
14.1. Bursa de Valori București - Piața reglementată.....	67
14.2. Bursa de Valori București - Piața RASDAQ.....	67
15. Indicatori ai balanței de plăți și poziției investiționale internaționale.....	68
15.1. Balanța de plăți.....	68
15.2. Principalii indicatori ai poziției investiționale internaționale.....	70
15.3. Poziția investițională internațională a României.....	72
16. Indicatori ai administrației publice.....	73
<i>Precizări metodologice.....</i>	<i>75</i>

Simboluri folosite în tabele:

... = lipsă date

– = valoare nulă

0 = valoare subunitară mai mică decât 0,5

x = nu este cazul

p.a. = pe an

c = confidențial (valoarea c se atribuie în cazul în care indicatorul se obține din agregarea de date care provin de la maxim doi raportori)

Datorită rotunjirilor, este posibil ca totalurile să nu corespundă sumei componentelor.

I. PRINCIPALII INDICATORI MACROECONOMICI

(variație procentuală anuală, dacă nu se specifică altfel)

Perioada	Produsul intern brut ¹			Producția industrială ²	Productivitatea muncii în industrie ²	Prețurile producției industriale ³	Investiții realizate în economia națională	Comerț interior ^{2,4,5}		Servicii de piață prestate populației ^{2,4,5}
	nominal (mil. lei; prețuri curente)	real	deflator					cu amănuntul ⁶	auto-vehicule și motociclete ⁷	
2005	288 954,6	4,2	12,2	-3,1	-0,4	8,20	10,8	16,2	27,0	11,9
2006	344 650,6	7,9	10,6	9,3	12,9	9,64	19,7	19,1	35,9	28,2
2007	416 006,8	6,3	13,5	10,3	15,2	7,58	20,9	20,4	70,8	9,6
2008	514 654,0	7,3	15,2	2,7	6,8	15,30	17,1	20,7	9,7	2,3
2009	491 273,7	-7,1	2,8	-5,5	12,5	1,87	-29,1	-10,3	-37,3	-15,6
2009 T1	96 616,7	-6,2	9,8	-13,0	-1,4	5,66	2,7	-5,2	-37,3	-6,1
T2	112 073,0	-8,7	5,4	-8,2	9,2	1,38	-29,7	-13,6	-39,3	-19,2
T3	130 288,7	-7,1	-1,6	-4,3	15,8	-1,31	-30,6	-12,2	-43,1	-20,4
T4	152 295,3	-6,5	0,6	4,0	26,6	2,01	-39,9	-9,4	-27,5	-14,6
2010 T1	...	-2,6	...	4,1	22,0	3,56	...	-7,5	-17,8	8,4
2009 mar.	x	x	x	-8,4	5,7	3,88	x	-5,5	-40,2	-8,4
apr.	x	x	x	-10,0	5,9	2,94	x	-10,5	-31,5	-18,3
mai	x	x	x	-10,0	7,1	1,35	x	-13,7	-40,4	-16,2
iun.	x	x	x	-4,4	14,5	-0,09	x	-16,4	-45,3	-22,8
iul.	x	x	x	-4,1	15,5	-1,59	x	-12,9	-44,5	-20,4
aug.	x	x	x	-5,6	14,2	-1,13	x	-12,0	-43,4	-21,5
sep.	x	x	x	-3,3	17,5	-1,20	x	-11,8	-41,2	-19,0
oct.	x	x	x	-2,6	18,7	-0,67	x	-10,6	-32,1	-16,3
nov.	x	x	x	5,3	28,0	2,61	x	-9,0	-27,7	-18,8
dec.	x	x	x	11,6	35,4	4,21	x	-8,5	-21,7	-8,3
2010 ian.	x	x	x	6,1	26,9	3,27	x	-12,4	-29,7	8,4
feb.	x	x	x	-0,3	17,2	2,92	x	-8,2	-21,1	8,9
mar.	x	x	x	6,6	22,6	4,51	x	-2,4	-3,7	8,1

Perioada	Comerț exterior ⁸ (bunuri fob, mil. EUR)			Sold cont curent ^{8,9} (mil. EUR)	Investiții directe, net ^{8,9} (mil. EUR)	Numărul salariaților din economie ¹⁰ (mii persoane)	Situția șomajului ¹¹		Câștigul salarial mediu în economie		Costul forței de muncă în economie ¹²
	Export	Import	Sold				număr total șomeri înregistrați (mii persoane)	rata șomajului înregistrat (%)	brut	net	
2005	22 255	30 061	-7 806	-6 888	5 237	4 559,0	523,0	5,9	17,0	23,7	12,01
2006	25 850	37 609	-11 759	-10 156	8 723	4 667,0	460,5	5,2	18,9	16,8	23,32
2007	29 549	47 371	-17 822	-16 714	7 047	4 885,0	367,8	4,1	22,6	21,0	20,53
2008	33 725	52 834	-19 109	-16 157	9 308	4 806,0	403,4	4,4	23,6	22,9	19,41
2009	29 116	35 903	-6 787	-5 168	4 400	4 594,6	709,4	7,8	8,4	7,7	...
2009 T1	6 601	8 148	-1 547	-910	1 471	4 724,4	513,6	5,6	17,1	16,7	19,13
T2	7 041	8 765	-1 724	-2 431	2 593	4 618,1	548,9	6,0	9,2	8,9	10,97
T3	7 626	9 299	-1 673	-3 493	3 669	4 505,1	625,1	6,9	6,8	5,6	7,98
T4	7 848	9 691	-1 843	-5 168	4 400	4 367,7	709,4	7,8	1,9	1,0	2,09
2010 T1	7 879	9 048	-1 169	-1 506	716	4 302,6	765,3	8,4	6,3	5,6	...
2009 mar.	2 591	3 010	-419	-910	1 471	4 724,4	513,6	5,6	18,4	17,6	x
apr.	2 163	2 843	-680	-1 468	1 769	4 693,0	517,7	5,7	10,2	9,8	x
mai	2 311	2 855	-544	-1 966	2 134	4 657,8	526,8	5,8	8,9	8,7	x
iun.	2 567	3 067	-500	-2 431	2 593	4 618,1	548,9	6,0	8,6	8,3	x
iul.	2 806	3 100	-294	-2 741	2 979	4 578,2	572,6	6,3	7,5	6,3	x
aug.	2 207	2 734	-527	-2 747	2 963	4 537,7	601,7	6,6	6,8	5,6	x
sep.	2 613	3 465	-852	-3 493	3 669	4 505,1	625,1	6,9	6,2	4,9	x
oct.	2 749	3 382	-633	-4 046	3 622	4 463,2	653,9	7,1	4,8	3,6	x
nov.	2 759	3 325	-566	-4 600	3 610	4 419,2	683,1	7,5	1,2	0,4	x
dec.	2 340	2 984	-644	-5 168	4 400	4 367,7	709,4	7,8	-	-0,8	x
2010 ian.	2 328	2 556	-228	-136	150	4 333,8	741,0	8,1	7,0	5,2	x
feb.	2 567	2 947	-380	-819	281	4 313,2	762,4	8,3	4,1	3,9	x
mar.	2 984	3 545	-561	-1 506	716	4 302,6	765,3	8,4	7,9	7,6	x

Sursa: Institutul Național de Statistică, Ministerul Finanțelor Publice, Banca Națională a României.

1) 2005-2007 - date definitive; 2008 - date semidefinite, 2009 - date provizorii, 2010 - estimări "semnal"; 2) serie brută; 3) pentru piața internă și piața externă; 4) volumul cifrei de afaceri; 5) fără TVA; 6) cu excepția comerțului cu autovehicule și motociclete; 7) comerțul cu ridicata și cu amănuntul, întreținerea și repararea autovehiculelor și a motocicletelor; 8) date revizuite; 9) cumulată de la începutul anului; 10) datele anuale sunt valori medii; 11) la sfârșitul perioadei; 12) total industrie, construcții, servicii;

Perioada	Prețuri de consum				Cursul de schimb al pieței valutare (RON/EUR)		Rata dobânzii practicate de instituțiile de credit ^{16,17} (% p.a.)		Creditul intern ^{11,18} (mil. lei)	
	IPC	CORE1 ¹³	CORE2 ¹⁴	IAPC ¹⁵	mediu al perioadei	la sfârșitul perioadei	la credite	la depozite la termen	total, din care:	credit neguvernamental
2005	9,00	7,42	6,38	9,1	3,6234	3,6771	21,04	8,34	63 102,9	59 806,3
2006	6,56	5,16	4,82	6,6	3,5245	3,3817	14,83	6,51	95 924,3	92 378,5
2007	4,84	4,00	4,43	4,9	3,3373	3,6102	13,32	6,70	157 751,3	148 180,7
2008	7,85	7,94	7,16	7,9	3,6827	3,9852	15,07	9,55	215 260,9	198 055,7
2009	5,59	5,46	6,05	5,6	4,2373	4,2282	17,30	11,89	246 697,5	199 882,0
2009 T1	6,77	6,44	7,02	6,8	4,2662	4,2348	18,05	14,33	231 924,9	202 617,0
T2	6,09	5,60	6,37	6,1	4,1923	4,2067	17,76	13,45	234 796,5	198 056,3
T3	4,99	5,13	5,80	5,0	4,2247	4,1981	16,73	10,65	241 918,5	198 914,7
T4	4,56	4,71	5,08	4,5	4,2659	4,2282	16,58	9,52	246 697,5	199 882,0
2010 T1	4,63	5,03	4,90	4,6	4,1156	4,0958	15,63	8,57	250 108,6	199 404,1
2009 mar.	6,71	6,40	6,90	6,7	4,2821	4,2348	18,15	14,53	231 924,9	202 617,0
apr.	6,45	6,02	6,71	6,5	4,1954	4,1835	18,08	14,22	232 329,8	200 553,8
mai	5,95	5,46	6,31	5,9	4,1689	4,1786	17,73	13,52	232 266,4	199 079,5
iun.	5,86	5,33	6,08	5,9	4,2126	4,2067	17,46	12,64	234 796,5	198 056,3
iul.	5,06	5,38	5,82	5,0	4,2168	4,2127	17,00	11,51	242 891,6	197 904,9
aug.	4,96	5,01	5,71	4,9	4,2185	4,2231	16,68	10,51	243 380,1	198 682,8
sep.	4,94	4,99	5,86	4,9	4,2389	4,1981	16,50	9,92	241 918,5	198 914,7
oct.	4,30	4,26	5,09	4,3	4,2848	4,2955	16,60	9,62	241 056,8	201 214,4
nov.	4,65	4,86	5,23	4,6	4,2881	4,2738	16,57	9,50	248 191,7	200 853,7
dec.	4,74	5,02	4,92	4,7	4,2248	4,2282	16,58	9,43	246 697,5	199 882,0
2010 ian.	5,20	5,51	5,32	5,2	4,1409	4,1220	16,30	9,13	248 849,4	199 280,9
feb.	4,49	4,97	4,98	4,5	4,1179	4,1073	15,60	8,60	250 087,5	199 167,1
mar.	4,20	4,63	4,41	4,2	4,0879	4,0958	14,96	8,03	250 108,6	199 404,1
apr.	4,28	4,50	4,22	4,2	4,1285	4,1276

Perioada	Agregatele monetare ^{11,18} (mil. lei)			Rezervele internaționale ¹¹ (mil. EUR)			Datoria externă pe TML ^{8,11,19} (mil. EUR)	Serviciul datoriei externe pe TML ^{8,9} (mil. EUR)	Bugetul general consolidat ⁹ (sold), deficit(-) excident(+) (mil. lei)
	M3	M2	M1	total	aur	valute			
2005	86 525,5	86 230,3	33 760,2	18 259,2	1 460,5	16 798,7	24 641,5	5 306,1	-2 268,4
2006	110 821,0	110 442,3	48 726,1	22 935,2	1 625,1	21 310,1	28 622,2	6 499,7	-5 651,0
2007	148 115,5	148 043,6	79 914,3	27 186,8	1 879,5	25 307,3	38 711,2	8 466,0	-9 448,3
2008	174 027,8	173 628,8	92 548,5	28 269,9	2 049,4	26 220,5	51 761,9	13 056,1	-24 654,9
2009	189 634,5	188 017,3	79 369,3	30 858,6	2 555,7	28 302,9	65 604,0	11 958,2	-36 400,6
2009 T1	175 288,3	174 881,7	81 456,4	27 426,4	2 305,7	25 120,7	52 497,3	2 416,9	-7 925,1
T2	180 325,7	179 482,0	81 705,4	28 689,9	2 223,9	26 466,0	59 020,1	5 679,6	-14 383,1
T3	183 819,1	182 531,8	80 578,5	30 615,6	2 276,3	28 339,3	64 635,1	7 649,3	-25 563,2
T4	189 634,5	188 017,3	79 369,3	30 858,6	2 555,7	28 302,9	65 604,0	11 958,2	-36 400,6
2010 T1	189 976,6	187 820,3	76 460,2	34 784,2	2 747,7	32 036,5	70 156,6	3 191,1	-8 218,8
2009 mar.	175 288,3	174 881,7	81 456,4	27 426,4	2 305,7	25 120,7	52 497,3	2 416,9	-7 925,1
apr.	176 365,6	175 808,3	80 476,9	27 113,4	2 227,3	24 886,1	52 462,2	3 194,8	-9 357,1
mai	177 304,7	176 620,8	79 861,1	29 161,2	2 309,5	26 851,7	58 069,9	3 707,6	-11 303,8
iun.	180 325,7	179 482,0	81 705,4	28 689,9	2 223,9	26 466,0	59 020,1	5 679,6	-14 383,1
iul.	181 384,0	180 373,0	81 459,1	29 540,2	2 213,9	27 326,3	61 194,9	5 857,6	-17 580,9
aug.	183 963,3	182 785,3	82 798,3	29 950,5	2 207,2	27 743,3	61 711,6	6 640,3	-22 305,0
sep.	183 819,1	182 531,8	80 578,5	30 615,6	2 276,3	28 339,3	64 635,1	7 649,3	-25 563,2
oct.	183 992,1	182 564,2	78 205,4	30 747,0	2 345,2	28 401,8	64 958,5	8 302,1	-25 507,6
nov.	185 553,4	184 057,6	78 640,8	31 333,4	2 596,6	28 736,8	64 926,4	10 066,4	-29 749,5
dec.	189 634,5	188 017,3	79 369,3	30 858,6	2 555,7	28 302,9	65 604,0	11 958,2	-36 400,6
2010 ian.	185 996,3	184 277,8	76 617,0	30 623,0	2 585,8	28 037,2	65 839,4	720,3	+15,3
feb.	187 539,4	185 677,1	76 816,2	32 465,8	2 726,4	29 739,4	67 736,6	2 312,8	-5 818,8
mar.	189 976,6	187 820,3	76 460,2	34 784,2	2 747,7	32 036,5	70 156,6	3 191,1	-8 218,8
apr.	35 329,7	2 943,8	32 385,9

13) IPC minus prețuri administrate; 14) CORE1 minus prețuri volatile (legume, fructe, ouă, combustibili); 15) indicele armonizat al prețurilor de consum, conform metodologiei utilizate de Eurostat; 16) valori medii; 17) societăți nefinanciare și gospodării ale populației, la operațiuni în lei, sold; 18) seriile de date statistice aferente perioadei 2005-2006 sunt retratate pentru a se asigura comparabilitatea; 19) sunt incluse și depozitele pe termen mediu și lung ale băncilor străine la băncile rezidente.

2. PREȚURI DIN ECONOMIE

2.1. Prețurile de consum pe principalele mărfuri și servicii

(procente)

Perioada	Variație lunară				Indice față de sfârșitul anului anterior				Indice față de aceeași perioadă a anului anterior			
	Total	produse alimentare	produse nealimentare	servicii	Total	produse alimentare	produse nealimentare	servicii	Total	produse alimentare	produse nealimentare	servicii
2005	0,69	0,46	0,78	1,03	108,64	105,66	109,82	113,15	109,01	106,11	111,27	110,53
2006	0,40	0,09	0,67	0,42	104,87	101,07	108,33	105,12	106,56	103,84	108,47	108,20
2007	0,53	0,73	0,29	0,69	106,57	109,14	103,60	108,55	104,84	103,89	104,99	106,63
2008	0,51	0,49	0,48	0,62	106,30	106,02	105,96	107,71	107,85	109,22	106,36	108,57
2009	0,39	0,03	0,62	0,55	104,74	100,38	107,72	106,86	105,59	103,25	106,22	108,97
2007 ian.	0,20	0,28	-0,20	1,04	100,20	100,28	99,80	101,04	104,01	101,03	106,12	105,60
feb.	0,04	-0,03	-0,03	0,38	100,24	100,25	99,77	101,42	103,81	100,45	105,92	106,30
mar.	0,07	-0,05	0,13	0,16	100,31	100,20	99,90	101,58	103,66	99,97	105,95	106,52
apr.	0,52	0,49	0,84	-0,20	100,83	100,69	100,74	101,38	103,77	100,02	106,43	105,86
mai	0,64	0,23	0,33	2,31	101,48	100,92	101,07	103,72	103,81	100,17	105,51	107,96
iun.	0,14	0,32	0,08	-0,09	101,62	101,24	101,15	103,63	103,80	100,95	105,12	107,00
iul.	0,29	0,56	0,44	-0,67	101,91	101,81	101,60	102,94	103,99	102,78	104,38	105,70
aug.	0,86	1,68	0,08	1,06	102,79	103,52	101,68	104,03	104,96	105,41	104,14	106,04
sep.	1,08	1,94	0,19	1,42	103,90	105,53	101,87	105,51	106,03	108,17	104,09	106,30
oct.	0,97	1,30	0,69	0,98	104,91	106,90	102,57	106,54	106,84	109,52	104,73	106,36
nov.	0,93	1,17	0,61	1,21	105,89	108,15	103,20	107,83	106,67	109,39	104,09	107,32
dec.	0,64	0,92	0,39	0,67	106,57	109,14	103,60	108,55	106,57	109,14	103,60	108,55
2008 ian.	0,86	0,80	0,37	2,12	100,86	100,80	100,37	102,12	107,26	109,71	104,19	109,71
feb.	0,70	0,38	1,08	0,51	101,57	101,18	101,45	102,64	107,97	110,16	105,34	109,85
mar.	0,67	0,55	0,67	0,92	102,25	101,74	102,13	103,58	108,63	110,82	105,91	110,69
apr.	0,52	1,05	0,46	-0,44	102,78	102,81	102,60	103,12	108,62	111,44	105,51	110,42
mai	0,49	0,53	0,47	0,45	103,28	103,35	103,08	103,58	108,46	111,77	105,66	108,41
iun.	0,28	0,32	0,28	0,19	103,57	103,68	103,37	103,78	108,61	111,77	105,87	108,71
iul.	0,69	-0,68	2,31	-0,30	104,28	102,98	105,76	103,47	109,04	110,40	107,84	109,11
aug.	-0,09	0,20	0,00	-0,90	104,19	103,19	105,76	102,54	108,02	108,79	107,75	106,99
sep.	0,40	0,33	0,19	1,05	104,61	103,53	105,96	103,62	107,30	107,08	107,75	106,60
oct.	1,06	1,14	0,52	2,23	105,72	104,71	106,51	105,93	107,39	106,91	107,58	107,92
nov.	0,32	0,73	-0,05	0,38	106,06	105,47	106,46	106,33	106,74	106,45	106,87	107,04
dec.	0,23	0,52	-0,47	1,30	106,30	106,02	105,96	107,71	106,30	106,02	105,96	107,71
2009 ian.	1,24	0,71	0,83	3,27	101,24	100,71	100,83	103,27	106,71	105,93	106,43	108,92
feb.	0,88	0,32	1,31	1,03	102,13	101,03	102,15	104,33	106,89	105,87	106,68	109,48
mar.	0,50	0,39	0,68	0,33	102,64	101,42	102,84	104,67	106,71	105,69	106,69	108,84
apr.	0,27	0,03	0,81	-0,45	102,92	101,45	103,67	104,20	106,45	104,62	107,06	108,84
mai	0,01	-0,05	0,03	0,11	102,93	101,40	103,70	104,31	105,95	104,02	106,59	108,47
iun.	0,20	-0,18	0,42	0,43	103,14	101,22	104,14	104,76	105,86	103,50	106,74	108,73
iul.	-0,07	-0,50	0,14	0,32	103,07	100,71	104,29	105,10	105,06	103,69	104,48	109,41
aug.	-0,19	-1,06	0,34	0,32	102,87	99,64	104,64	105,44	104,96	102,38	104,83	110,76
sep.	0,39	-0,16	0,79	0,51	103,27	99,48	105,47	105,98	104,94	101,88	105,47	110,17
oct.	0,44	0,15	0,46	0,94	103,72	99,63	105,96	106,98	104,30	100,88	105,40	108,78
nov.	0,67	0,41	1,11	0,14	104,41	100,04	107,14	107,13	104,65	100,56	106,63	108,52
dec.	0,32	0,34	0,54	-0,25	104,74	100,38	107,72	106,86	104,74	100,38	107,72	106,86
2010 ian.	1,68	0,43	3,20	0,36	101,68	100,43	103,20	100,36	105,20	100,10	110,25	103,85
feb.	0,20	0,24	0,24	0,00	101,88	100,67	103,45	100,36	104,49	100,02	109,09	102,80
mar.	0,22	0,17	0,38	-0,09	102,10	100,84	103,84	100,27	104,20	99,80	108,76	102,37
apr.	0,35	0,02	0,56	0,47	102,46	100,86	104,42	100,74	104,28	99,79	108,50	103,32

Sursa: Institutul Național de Statistică.

2.2. Prețurile producției industriale pe total, piața internă și piața externă

(indice față de aceeași perioadă a anului anterior, %)

Perioada	Industrie - total			Industria extractivă			Industria prelucrătoare			Energie electrică și termică, gaze, apă caldă și aer condiționat*	
	Total	piața internă	piața externă	Total	piața internă	piața externă	Total	piața internă	piața externă	Total, din care:	piața internă
2005	108,20	110,83	101,70	125,97	126,38	100,69	106,60	109,34	101,70	111,34	111,34
2006	109,64	110,25	108,00	124,21	124,38	110,84	109,60	110,43	108,00	105,03	105,03
2007	107,58	108,43	105,27	115,29	115,33	111,35	107,09	108,02	105,26	107,13	107,13
2008	115,30	112,82	122,30	111,48	111,44	115,57	117,82	115,59	122,31	104,32	104,32
2009	101,87	102,14	101,16	91,86	91,60	114,61	101,56	101,75	101,20	106,95	106,78
2007 ian.	108,09	109,96	103,03	114,62	114,74	104,99	108,18	110,88	103,03	104,97	104,97
feb.	107,67	108,63	105,00	103,13	103,14	103,07	108,41	110,17	105,01	104,79	104,79
mar.	108,18	109,26	105,24	109,39	109,33	114,67	108,65	110,42	105,23	104,76	104,76
apr.	108,02	109,09	105,10	119,42	119,48	114,42	107,10	108,14	105,10	108,38	108,38
mai	107,13	108,31	103,92	116,82	116,77	121,24	106,16	107,32	103,90	108,37	108,37
iun.	106,35	107,35	103,59	112,49	112,47	114,36	105,47	106,44	103,58	108,38	108,38
iul.	105,06	107,05	99,67	118,86	118,95	110,72	103,43	105,37	99,66	108,36	108,36
aug.	105,29	106,83	101,16	114,16	114,23	107,22	104,04	105,54	101,15	108,36	108,36
sep.	107,25	107,54	106,47	115,83	115,88	110,51	106,41	106,38	106,47	108,39	108,39
oct.	108,20	108,68	106,86	122,32	122,44	111,21	107,25	107,44	106,85	108,40	108,40
nov.	109,39	109,23	109,85	118,25	118,37	108,34	108,97	108,54	109,84	108,48	108,48
dec.	110,37	109,35	113,22	117,94	117,96	115,71	111,12	110,08	113,23	104,04	104,04
2008 ian.	113,02	110,78	119,47	116,49	116,43	121,41	114,65	112,31	119,46	103,82	103,82
feb.	114,29	112,25	120,10	125,96	125,94	127,17	115,65	113,48	120,10	103,88	103,88
mar.	115,21	112,93	121,68	121,34	121,38	117,93	117,12	114,88	121,68	103,88	103,88
apr.	114,81	112,53	121,28	113,59	113,61	111,19	117,93	116,25	121,30	100,41	100,41
mai	116,62	112,92	127,17	111,27	111,31	108,00	120,37	117,01	127,20	100,41	100,41
iun.	118,92	114,88	130,47	118,41	118,47	112,67	122,84	119,06	130,48	100,40	100,40
iul.	120,33	116,36	131,86	115,33	115,35	113,44	123,93	120,06	131,88	105,25	105,25
aug.	119,07	116,58	126,10	112,85	112,82	117,15	122,15	120,18	126,11	106,61	106,61
sep.	117,93	114,74	126,84	103,73	103,62	113,77	121,28	118,48	126,86	106,60	106,60
oct.	116,06	113,17	124,16	105,79	105,67	116,66	118,70	115,96	124,18	106,82	106,82
nov.	110,70	110,07	112,41	102,68	102,53	117,04	112,04	111,84	112,41	106,81	106,81
dec.	107,26	106,93	108,19	95,20	95,02	112,45	108,18	108,18	108,19	106,94	106,94
2009 ian.	106,98	106,39	108,58	96,58	96,41	110,55	107,53	106,96	108,63	108,09	107,86
feb.	106,18	105,81	107,15	92,71	92,52	109,09	106,81	106,60	107,20	108,11	107,88
mar.	103,88	103,79	104,10	91,83	91,57	113,61	103,91	103,79	104,15	108,10	107,87
apr.	102,94	103,04	102,71	90,04	89,74	117,69	102,37	102,17	102,75	110,84	110,70
mai	101,35	102,48	98,47	91,70	91,41	117,18	100,24	101,18	98,50	111,07	110,92
iun.	99,91	101,23	96,61	85,63	85,30	116,85	99,02	100,29	96,67	110,58	110,43
iul.	98,41	99,34	96,04	85,07	84,73	118,21	97,88	98,86	96,07	105,91	105,78
aug.	98,87	99,00	98,55	88,06	87,74	118,06	98,57	98,56	98,59	104,00	103,84
sep.	98,80	99,86	96,10	96,35	96,09	118,02	97,82	98,73	96,15	104,55	104,40
oct.	99,33	100,07	97,44	90,86	90,59	114,89	98,86	99,60	97,49	104,40	104,26
nov.	102,61	101,92	104,47	95,99	95,78	112,81	102,66	101,68	104,58	104,16	104,07
dec.	104,21	103,55	105,95	99,66	99,54	109,01	104,36	103,53	105,98	104,50	104,28
2010 ian.	103,27	103,65	102,25	99,02	99,01	99,69	103,10	103,53	102,28	105,11	105,21
feb.	102,92	103,24	102,06	97,78	97,78	97,55	102,54	102,88	101,91	106,07	105,86
mar.	104,51	104,51	104,49	99,74	99,82	94,90	104,34	104,52	104,01	106,76	105,89

Sursa: Institutul Național de Statistică.

*) Pentru piața externă, seria de date nu este disponibilă.

3. INDICATORI DE POLITICĂ MONETARĂ

3.1. Operațiunile monetare ale Băncii Naționale a României

Perioada	Rata dobânzii de referință (% p.a.)	Repo				Reverse repo				Depozite atrase			
		Tranzacții		Stoc		Tranzacții		Stoc		Tranzacții		Stoc	
		medie zilnică (mil. lei)	rata dobânzii (% p.a.)	medie zilnică (mil. lei)	rata dobânzii (% p.a.)	medie zilnică (mil. lei)	rata dobânzii (% p.a.)	medie zilnică (mil. lei)	rata dobânzii (% p.a.)	medie zilnică (mil. lei)	rata dobânzii (% p.a.)	medie zilnică (mil. lei)	rata dobânzii (% p.a.)
2009 mar.	10,14	690,3	10,09	13 241,7	10,10	168,8	10,00	464,9	10,00	-	x	-	x
apr.	10,07	811,4	10,03	14 360,2	10,07	25,0	10,00	387,6	10,00	103,3	10,00	144,7	10,00
mai	10,02	643,8	9,71	14 400,0	9,92	7,7	9,50	34,8	9,50	-	x	-	x
iun.	9,71	748,4	9,50	15 196,5	9,54	-	x	-	x	-	x	-	x
iul.	9,50	697,7	9,00	15 348,8	9,23	94,9	9,00	492,9	9,00	-	x	-	x
aug.	9,00	403,7	8,50	8 923,4	8,92	23,1	9,00	109,6	9,00	-	x	-	x
sep.	8,53	381,0	8,50	2 520,8	8,50	77,9	8,50	228,6	8,50	107,0	8,50	314,0	8,50
oct.	8,50	2 812,4	8,00	6 383,6	8,00	-	x	-	x	-	x	-	x
nov.	8,00	180,9	8,00	812,7	8,00	-	x	-	x	127,9	8,00	537,0	8,00
dec.	8,00	449,6	8,00	1 300,7	8,00	-	x	-	x	-	x	-	x
2010 ian.	8,00	303,3	7,50	2 283,5	7,70	-	x	-	x	-	x	-	x
feb.	7,50	937,6	7,25	4 229,7	7,27	-	x	-	x	-	x	-	x
mar.	7,25	27,3	7,00	141,8	7,00	-	x	-	x	-	x	-	x
apr.	7,00	-	x	-	x	-	x	-	x	119,0	6,50	583,3	6,50

Notă: În perioada martie 2009 - aprilie 2010, Banca Națională a României nu a emis certificate de depozit.

3.2. Facilitățile permanente acordate instituțiilor de credit de către Banca Națională a României

Perioada	Credit		Depozit	
	volum (mil. lei)	rata dobânzii (% p.a.)	volum (mil. lei)	rata dobânzii (% p.a.)
2009 mar.	16 009,0	14,00	9 922,2	6,00
apr.	139,0	14,00	4 595,6	6,00
mai	-	13,50	10 380,4	5,50
iun.	352,0	13,50	4 170,6	5,50
iul.	1 299,0	13,00	1 240,0	5,00
aug.	286,0	12,50	3 314,3	4,50
sep.	13 870,9	12,00	6 703,0	4,00
oct.	19 414,9	12,00	554,8	4,00
nov.	8 732,0	12,00	5 390,0	4,00
dec.	24 014,2	12,00	990,0	4,00
2010 ian.	-	11,50	54 991,7	3,50
feb.	-	11,00	22 070,5	3,00
mar.	-	10,50	35 937,2	2,50
apr.	-	10,50	80 068,2	2,50

3.3. Rezervele minime obligatorii

Perioada	Rata dobânzii la disponibilități ale instituțiilor de credit (% p.a.)			Ratele rezervelor minime obligatorii (%)	
	în lei	în USD	în EUR	în lei	în valută
2009 mar.	5,50 *	1,05 *	2,71 *	18,00	40,00
apr.	5,41 *	1,06 *	2,67 *	18,00	40,00
mai	5,11 *	1,07 *	2,67	18,00	40,00
iun.	4,90 *	0,89 *	2,47 *	18,00	40,00
iul.	4,81 *	1,03 *	1,76 *	15,00 *	35,00 *
aug.	4,09 *	1,29 *	1,70 *	15,00	30,00 *
sep.	3,68 *	0,97 *	1,57 *	15,00	30,00
oct.	3,69 *	0,89 *	1,37 *	15,00	30,00
nov.	3,36 *	1,24 *	1,26 *	15,00	25,00 *
dec.	3,38 *	1,16 *	1,27 *	15,00	25,00
2010 ian.	2,89 *	1,19 *	1,27	15,00	25,00
feb.	2,65 *	0,71 *	1,19 *	15,00	25,00
mar.	2,52 *	0,89 *	1,19	15,00	25,00
apr.	2,07 *	1,00 *	1,09 *	15,00	25,00

*) Începând cu perioada de aplicare: 24 luna curentă - 23 luna următoare.

4. BAZA MONETARĂ

(milioane lei)

Perioada	Numerar în casierile IFM		Numerar în circulație		Cont curent al IFM		Baza monetară	
	medie zilnică	sfârșitul perioadei	medie zilnică	sfârșitul perioadei	medie zilnică	sfârșitul perioadei	medie zilnică	sfârșitul perioadei
2005	839,2	1 346,7	9 306,2	11 385,5	7 196,8	9 479,7	17 342,2	22 212,0
2006	1 446,1	2 226,5	13 230,9	15 129,9	10 394,1	17 223,6	25 071,1	34 580,1
2007	1 746,7	4 003,0	18 101,1	21 441,7	15 365,5	23 427,8	35 213,3	48 872,5
2008	2 167,6	3 761,0	24 743,2	25 286,8	19 860,4	21 420,1	46 771,2	50 467,9
2009	1 719,7	3 528,3	25 883,2	23 973,0	18 197,3	24 160,6	45 800,2	51 661,8
2007 ian.	2 010,1	2 664,0	14 748,5	13 490,9	12 815,3	13 786,6	29 573,8	29 941,6
feb.	1 565,6	2 477,5	14 783,2	14 163,3	13 746,5	12 736,0	30 095,2	29 376,9
mar.	1 543,9	2 548,2	15 726,0	14 985,6	15 229,1	16 360,2	32 499,1	33 894,0
apr.	1 585,5	2 832,0	16 481,4	15 462,5	12 460,7	8 835,7	30 527,6	27 130,3
mai	1 676,1	2 665,7	16 975,1	15 905,9	16 830,3	15 543,7	35 481,4	34 115,2
iun.	1 614,4	2 538,2	17 641,8	17 305,4	13 499,4	13 818,5	32 755,6	33 662,2
iul.	1 671,5	2 837,2	18 851,7	18 015,6	15 912,5	15 861,9	36 435,7	36 714,7
aug.	1 779,7	3 002,8	19 544,2	18 357,9	16 253,3	17 251,7	37 577,1	38 612,4
sep.	1 820,4	2 769,6	19 737,4	18 907,3	15 052,7	12 160,8	36 610,5	33 837,7
oct.	1 833,8	3 127,7	19 964,8	18 434,1	17 623,8	17 749,3	39 422,4	39 311,2
nov.	1 876,6	2 993,7	20 261,6	19 700,1	16 059,2	14 240,7	38 197,4	36 934,5
dec.	1 983,0	4 003,0	22 497,8	21 441,7	18 902,9	23 427,8	43 383,7	48 872,5
2008 ian.	2 266,6	3 502,5	22 471,0	20 731,8	17 569,3	20 660,5	42 306,9	44 894,8
feb.	2 042,2	3 315,5	22 360,0	21 154,0	20 444,4	21 334,8	44 846,7	45 804,3
mar.	2 001,3	3 719,3	22 965,2	21 558,9	18 805,5	20 421,3	43 772,0	45 699,5
apr.	2 081,1	3 988,1	23 706,6	22 268,5	19 696,2	18 896,4	45 483,9	45 153,0
mai	2 164,6	3 484,4	24 126,8	22 852,2	19 763,5	19 947,0	46 054,9	46 283,5
iun.	2 089,2	3 910,5	24 798,6	23 598,2	19 617,1	21 102,9	46 504,8	48 611,6
iul.	2 245,5	3 985,7	25 706,9	23 746,6	20 027,9	19 349,8	47 980,4	47 082,1
aug.	2 308,0	3 832,9	25 514,0	23 996,3	21 103,6	19 347,3	48 925,6	47 176,5
sep.	2 379,8	3 878,0	25 173,5	23 610,8	20 770,1	20 215,5	48 323,4	47 704,2
oct.	2 306,2	4 053,5	26 466,0	24 457,2	20 953,7	22 847,6	49 725,9	51 358,3
nov.	2 077,7	3 414,5	26 293,3	25 229,8	21 206,9	20 892,1	49 577,9	49 536,4
dec.	2 049,2	3 761,0	27 336,6	25 286,8	18 366,0	21 420,1	47 751,9	50 467,9
2009 ian.	1 985,5	3 208,8	26 491,6	24 943,2	18 929,1	21 982,3	47 406,2	50 134,2
feb.	1 775,9	3 048,6	25 980,4	24 821,9	19 406,3	21 526,9	47 162,6	49 397,4
mar.	1 696,7	2 981,5	25 708,1	23 943,8	19 353,9	23 389,8	46 758,7	50 315,1
apr.	1 621,4	3 236,5	25 966,6	24 388,5	18 966,9	24 176,5	46 554,8	51 801,6
mai	1 707,8	3 077,4	25 736,4	24 154,2	18 457,6	17 800,3	45 901,7	45 031,9
iun.	1 633,4	3 170,6	25 538,6	24 221,2	20 249,1	25 633,8	47 421,1	53 025,6
iul.	1 664,4	3 098,2	26 208,1	24 464,5	18 918,4	19 581,0	46 790,9	47 143,7
aug.	1 663,1	3 358,7	26 163,9	24 408,4	16 572,6	17 264,1	44 399,5	45 031,2
sep.	1 727,8	3 231,4	25 925,9	23 878,7	15 494,7	11 959,9	43 148,3	39 070,0
oct.	1 670,9	3 083,5	25 558,4	23 704,7	19 289,4	21 471,7	46 518,7	48 259,9
nov.	1 654,3	3 348,0	25 206,6	23 760,2	15 403,4	19 256,9	42 264,3	46 365,0
dec.	1 835,6	3 528,3	26 113,8	23 973,0	17 326,3	24 160,6	45 275,7	51 661,8
2010 ian.	1 756,0	2 940,1	25 332,8	23 826,6	16 156,0	17 353,9	43 244,8	44 120,6
feb.	1 634,2	2 909,6	25 140,6	24 621,3	17 567,1	20 326,9	44 341,9	47 857,9
mar.	1 681,6	3 029,8	25 705,0	24 246,3	16 277,6	18 491,2	43 664,2	45 767,3

Notă: Mediile zilnice sunt calculate pe baza datelor operative zilnice.

5. BILANȚURILE MONETARE ALE INSTITUȚIILOR FINANCIARE MONETARE**5.1. Bilanțul monetar al Băncii Naționale a României**

(milioane lei; sfârșitul perioadei)

Perioada	Total ACTIV	Active externe						
		Total	Numerar și alte valori	Aur monetar	Disponibil DST la FMI	Credite*	Titluri de valoare negociabile (altele decât acțiunile)	Acțiuni și alte participații de capital deținute
2009 mar.	136 895,3	119 870,8	0,1	9 748,1	377,2	22 117,1	83 004,3	4 624,0
apr.	136 434,8	118 060,0	0,1	9 302,9	372,6	22 742,3	80 664,4	4 977,7
mai	141 224,6	125 907,9	0,2	9 634,2	209,9	33 448,8	77 638,9	4 975,9
iun.	143 069,0	124 759,5	0,2	9 340,1	210,3	31 703,2	78 529,3	4 976,4
iul.	147 141,4	128 732,4	0,1	9 311,2	210,8	35 676,0	78 557,7	4 976,6
aug.	141 547,9	130 681,1	0,1	9 306,0	3 613,1	30 876,6	81 909,5	4 975,8
sep.	139 324,8	132 777,2	0,2	9 540,0	4 221,9	23 490,9	90 549,6	4 974,7
oct.	148 425,7	136 411,5	0,1	10 056,7	4 276,0	35 867,7	81 234,3	4 976,7
nov.	144 755,2	138 213,2	0,1	11 079,4	4 110,8	43 612,2	74 435,1	4 975,7
dec.	146 427,7	134 721,7	0,1	10 788,2	4 149,6	49 823,8	65 094,7	4 865,4
2010 ian.	138 814,3	130 577,0	0,1	10 641,3	4 128,9	45 209,5	65 733,2	4 863,9
feb.	146 255,5	137 642,9	0,2	11 179,8	4 015,2	50 673,9	66 908,8	4 865,1
mar.	149 003,8	146 734,2	0,1	11 235,6	3 980,2	59 188,1	67 465,9	4 864,3

Perioada	Active interne						
	Total	Numerar și alte valori	Credite	Titluri de valoare negociabile (altele decât acțiunile)	Acțiuni și alte participații de capital deținute	Active fixe	Alte active
2009 mar.	17 024,6	19,8	14 486,5	0,5	2,3	1 314,7	1 200,7
apr.	18 374,8	19,0	15 930,7	0,4	2,3	1 319,1	1 103,2
mai	15 316,7	19,2	12 738,8	0,5	2,3	1 317,3	1 238,5
iun.	18 309,5	18,5	15 728,9	0,5	2,3	1 320,8	1 238,4
iul.	18 409,0	18,9	16 058,6	–	2,3	1 318,6	1 010,5
aug.	10 866,8	17,7	8 488,9	–	2,3	1 317,0	1 040,9
sep.	6 547,5	18,1	4 255,3	0,2	2,3	1 314,6	956,9
oct.	12 014,2	18,2	9 794,8	–	2,3	1 312,1	886,8
nov.	6 541,9	19,1	4 311,8	–	2,3	1 309,8	899,0
dec.	11 706,0	19,2	9 452,6	–	2,3	1 370,9	861,0
2010 ian.	8 237,3	21,0	6 078,5	–	2,3	1 368,4	767,1
feb.	8 612,6	21,1	6 430,1	–	2,3	1 367,8	791,4
mar.	2 269,6	21,2	11,8	–	2,3	1 382,6	851,7

*) Cuprinde depozite plasate de BNR la bănci din străinătate.

Perioada	Total PASIV	Pasive externe**				Pasive interne**	
		Total	Depozite în valute (inclusiv împrumuturi)	Depozite în lei	Împrumuturi din operațiuni reverse repo	Total	Emisiunea bănească
2009 mar.	136 895,3	9 460,4	9 431,6	28,7	–	127 435,0	26 945,1
apr.	136 434,8	9 748,8	9 720,1	28,7	–	126 686,0	27 644,1
mai	141 224,6	29 970,0	29 941,2	28,7	–	111 254,6	27 250,8
iun.	143 069,0	25 938,1	25 909,7	28,4	–	117 130,9	27 410,4
iul.	147 141,4	25 625,1	25 597,9	27,1	–	121 516,3	27 581,6
aug.	141 547,9	25 514,9	25 487,7	27,1	–	116 033,0	27 784,8
sep.	139 324,8	29 617,3	29 590,2	27,1	–	109 707,5	27 128,3
oct.	148 425,7	29 852,8	29 825,7	27,1	–	118 572,9	26 806,4
nov.	144 755,2	29 789,0	29 761,9	27,1	–	114 966,2	27 127,2
dec.	146 427,7	29 173,4	29 146,8	26,6	–	117 254,3	27 520,4
2010 ian.	138 814,3	29 033,5	29 006,8	26,6	–	109 780,9	26 787,7
feb.	146 255,5	33 869,1	33 843,7	25,4	–	112 386,4	27 552,0
mar.	149 003,8	34 077,1	34 052,2	24,9	–	114 926,7	27 297,2

Perioada	Pasive interne** (continuare)						Capital și rezerve	Alte pasive**
	Total	Depozite			Împrumuturi din operațiuni reverse repo	Titluri de valoare negociabile (altele decât acțiunile emise de BNR)		
	Depozite overnight	Depozite la termen	Sume atrase din operațiuni de swap valutar					
2009 mar.	83 596,6	81 793,5	1 803,1	–	–	–	16 482,3	411,0
apr.	82 945,0	82 944,5	0,5	–	–	–	15 195,7	901,2
mai	70 100,8	70 100,3	0,5	–	–	–	13 429,7	473,3
iun.	75 713,3	75 711,0	2,3	–	–	–	13 446,2	561,1
iul.	79 803,6	79 693,2	110,4	–	–	–	13 602,2	528,9
aug.	71 319,5	71 269,1	50,4	–	–	–	12 879,9	4 048,8
sep.	66 376,0	66 375,6	0,4	–	–	–	11 440,2	4 762,9
oct.	73 924,0	73 922,9	1,1	–	–	–	13 031,0	4 811,5
nov.	70 149,3	70 148,9	0,3	–	–	–	12 953,4	4 736,3
dec.	71 087,4	71 087,0	0,3	–	–	–	13 797,6	4 848,9
2010 ian.	65 239,8	65 239,5	0,3	–	–	–	13 026,8	4 726,7
feb.	66 250,1	66 249,8	0,3	–	–	–	13 966,9	4 617,5
mar.	69 055,7	69 055,4	0,3	–	–	–	13 883,3	4 690,4

***) Urmare solicitării BCE privind abordarea unitară din punct de vedere statistic a tratamentului alocării DST de la FMI, s-a procedat la reclasificarea poziției "Alocării în DST de la FMI" de la pasive externe la pasive interne, respectiv poziția "Alte pasive".

5.2. Bilanțul monetar agregat al altor instituții financiare monetare (instituții de credit și fonduri de piață monetară)

(milioane lei; sfârșitul perioadei)

Perioada	Total ACTIV	Total	Active externe				
			Numerar și alte valori	Credite (inclusiv depozite plasate)	Titluri de valoare negociabile (altele decât acțiunile) deținute	Acțiuni/unități de fond ale fondurilor de piață monetară deținute de instituțiile de credit	Acțiuni și alte participații de capital deținute de instituțiile de credit
2009 mar.	359 795,6	8 351,2	1 378,0	5 693,9	914,5	–	364,8
apr.	359 506,7	8 392,5	1 316,4	5 742,7	972,1	–	361,4
mai	350 729,3	10 603,0	1 165,7	8 107,6	971,0	–	358,6
iun.	356 659,6	9 848,0	1 300,4	7 111,4	1 073,6	–	362,6
iul.	361 423,2	10 293,7	1 292,1	7 484,8	1 155,6	–	361,3
aug.	356 034,7	12 081,1	1 602,4	8 962,9	1 154,3	–	361,5
sep.	354 855,1	17 345,8	1 094,2	14 854,6	1 037,3	–	359,8
oct.	360 190,4	14 308,5	1 158,3	11 811,3	972,3	–	366,6
nov.	355 359,7	10 285,3	1 088,6	7 803,6	1 030,8	–	362,2
dec.	366 688,4	12 778,5	1 331,5	10 041,4	982,3	7,6	415,7
2010 ian.	359 202,2	12 187,2	1 062,4	9 628,6	1 081,8	9,4	405,0
feb.	355 813,2	11 061,6	1 064,3	8 365,4	1 214,9	9,4	407,6
mar.	357 394,8	11 920,5	1 179,7	9 051,5	1 259,9	23,4	406,0

Perioada	Total	Numerar și alte valori	Credite (inclusiv depozite plasate)	Active interne				
				Titluri de valoare negociabile (altele decât acțiunile) deținute	Acțiuni/unități de fond ale fondurilor de piață monetară deținute de instituțiile de credit	Acțiuni și alte participații de capital deținute de instituțiile de credit	Active fixe	Alte active
2009 mar.	351 444,4	2 981,5	290 364,4	24 561,5	146,8	1 093,5	10 432,6	21 864,2
apr.	351 114,2	3 236,5	286 756,0	26 955,1	158,5	1 109,0	10 236,9	22 662,1
mai	340 126,4	3 077,4	275 451,6	28 305,1	191,7	1 145,2	10 255,4	21 700,0
iun.	342 909,7	3 170,6	276 447,9	31 689,1	191,4	1 056,1	10 303,9	20 050,7
iul.	351 129,5	3 098,2	275 793,1	35 168,4	216,6	1 031,1	10 360,9	25 461,2
aug.	343 953,6	3 358,7	271 322,0	34 909,5	218,9	1 161,8	10 415,2	22 567,6
sep.	337 509,3	3 231,4	267 199,7	32 652,3	208,7	1 163,2	10 456,0	22 598,0
oct.	345 881,9	3 083,5	279 926,6	29 002,6	178,3	1 219,0	10 499,3	21 972,6
nov.	345 074,4	3 348,0	271 396,0	36 302,6	178,9	1 306,7	10 512,3	22 030,0
dec.	353 909,9	3 528,3	280 052,4	35 719,7	179,2	1 318,6	10 268,8	22 842,9
2010 ian.	347 015,0	2 940,1	269 889,8	38 493,1	271,3	1 330,1	10 245,0	23 845,6
feb.	344 751,6	2 909,6	267 739,2	39 823,7	257,5	1 350,5	9 967,9	22 703,2
mar.	345 474,3	3 029,8	268 713,7	39 617,2	317,7	1 338,6	9 899,9	22 557,3

Perioada	Total PASIV	Pasive externe						
		Total	Depozite				Împrumuturi din operațiuni reverse repo	Titluri de valoare negociabile (altele decât acțiunile) emise de instituțiile de credit
			Total	Depozite overnight	Depozite la termen (inclusiv împrumuturi)	Depozite rambursabile după notificare		
2009 mar.	359 795,6	103 574,8	102 716,8	7 835,4	94 840,8	10,5	30,1	858,0
apr.	359 506,7	101 350,4	100 492,4	5 954,3	94 527,6	10,5	–	858,0
mai	350 729,3	95 266,7	94 408,7	3 546,2	90 852,0	10,5	–	858,0
iun.	356 659,6	99 626,8	98 768,8	7 981,7	90 758,6	10,5	18,1	858,0
iul.	361 423,2	98 187,9	97 329,9	4 896,3	92 344,6	10,5	78,4	858,0
aug.	356 034,7	98 312,2	97 577,2	6 649,3	90 803,4	10,5	114,0	735,0
sep.	354 855,1	99 561,1	98 826,1	6 029,4	92 647,7	10,5	138,6	735,0
oct.	360 190,4	98 342,8	97 607,8	5 695,6	91 719,6	10,5	182,1	735,0
nov.	355 359,7	97 495,5	96 760,1	5 450,3	91 070,2	10,5	229,0	735,4
dec.	366 688,4	96 118,4	95 383,0	7 558,5	87 712,0	10,5	101,9	735,4
2010 ian.	359 202,2	93 682,5	92 947,1	7 617,9	85 206,3	10,5	112,3	735,4
feb.	355 813,2	92 376,0	91 641,0	7 361,7	84 127,2	10,5	141,6	735,0
mar.	357 394,8	93 924,3	93 188,8	6 691,0	86 338,0	10,5	149,4	735,4

Perioada	Pasive interne									
	Total	Total	Depozite				Titluri de valoare negociabile (altele decât acțiunile) emise de instituțiile de credit	Acțiuni/unități emise de fondurile de piață monetară	Capital și rezerve	Alte pasive
			Depozite overnight	Depozite la termen (inclusiv împrumuturi)	Depozite rambursabile după notificare	Împrumuturi din operațiuni reverse repo				
2009 mar.	256 220,8	185 666,4	65 107,3	106 008,9	–	14 550,2	272,0	477,9	38 488,1	31 316,3
apr.	258 156,4	187 098,4	63 908,5	107 185,1	–	16 004,8	272,0	670,9	38 387,7	31 727,3
mai	255 462,6	185 164,5	63 993,2	108 458,2	–	12 713,1	242,8	837,8	39 117,3	30 100,3
iun.	257 032,8	188 789,7	64 865,6	108 362,0	–	15 562,2	242,8	1 004,7	38 853,6	28 141,9
iul.	263 235,4	189 572,6	63 821,1	109 790,5	–	15 961,0	242,8	1 215,5	39 817,0	32 387,5
aug.	257 722,5	185 713,4	64 842,1	112 802,6	–	8 068,7	242,8	1 393,0	40 496,6	29 876,7
sep.	255 294,0	182 922,6	67 861,9	114 997,4	–	63,3	242,8	1 495,7	41 260,9	29 372,0
oct.	261 847,6	187 689,7	60 742,3	117 591,3	–	9 356,1	242,8	1 606,1	42 168,0	30 140,9
nov.	257 864,2	183 387,6	61 551,1	119 647,1	–	2 189,4	64,1	1 674,7	43 075,2	29 662,6
dec.	270 570,0	195 314,6	62 724,5	123 355,0	–	9 235,1	137,7	1 796,4	44 053,9	29 267,4
2010 ian.	265 519,7	188 156,4	60 515,8	121 490,5	–	6 150,1	136,0	1 989,8	45 353,0	29 884,6
feb.	263 437,2	187 510,5	57 718,7	123 268,9	–	6 522,9	157,9	2 119,7	45 826,4	27 822,7
mar.	263 470,5	185 355,0	59 064,9	126 165,3	–	124,8	204,9	2 433,0	47 378,3	28 099,2

5.3. Bilanțul consolidat net al instituțiilor financiare monetare (BNR și alte instituții financiare monetare)

(milioane lei; sfârșitul perioadei)

Perioada	PLASAMENTE ÎN ACTIV	Total	Active externe						
			Aur	Disponibil DST la FMI	Numerar și alte valori	Credite	Titluri de valoare negociabile (altele decât acțiunile)	Acțiuni/ unități de fond ale fondurilor de piață monetară	Acțiuni și alte participații de capital
2009 mar.	361 277,3	128 222,0	9 748,1	377,2	1 378,1	27 811,0	83 918,8	–	4 988,7
april.	359 933,9	126 452,5	9 302,9	372,6	1 316,5	28 484,9	81 636,5	–	5 339,1
mai	369 965,1	136 510,9	9 634,2	209,9	1 165,9	41 556,4	78 609,9	–	5 334,5
iun.	370 505,1	134 607,5	9 340,1	210,3	1 300,6	38 814,5	79 602,9	–	5 339,0
iul.	382 995,1	139 026,1	9 311,2	210,8	1 292,2	43 160,8	79 713,3	–	5 337,9
aug.	387 357,9	142 762,2	9 306,0	3 613,1	1 602,5	39 839,5	83 063,9	–	5 337,3
sep.	393 255,8	150 123,1	9 540,0	4 221,9	1 094,4	38 345,4	91 586,9	–	5 334,5
oct.	393 041,8	150 720,0	10 056,7	4 276,0	1 158,4	47 678,9	82 206,6	–	5 343,3
nov.	398 047,3	148 498,5	11 079,4	4 110,8	1 088,7	51 415,8	75 465,9	–	5 337,9
dec.	395 568,5	147 500,2	10 788,2	4 149,6	1 331,6	59 865,2	66 076,9	7,6	5 281,1
2010 ian.	392 998,6	142 764,2	10 641,3	4 128,9	1 062,6	54 838,0	66 815,0	9,4	5 269,0
feb.	400 213,9	148 704,5	11 179,8	4 015,2	1 064,5	59 039,3	68 123,7	9,4	5 272,7
mar.	410 172,0	158 654,7	11 235,6	3 980,2	1 179,8	68 239,6	68 725,8	23,4	5 270,3

Perioada	Total	Active interne			Titluri de valoare negociabile (altele decât acțiunile)	Acțiuni și alte participații de capital
		Total	Credite interne			
			Credit neguvernamental	Credit guvernamental (administrația publică)		
2009 mar.	233 055,3	207 568,8	202 617,0	4 951,8	24 481,2	1 005,3
april.	233 481,4	205 601,5	200 553,8	5 047,7	26 857,7	1 022,2
mai	233 454,2	204 172,0	199 079,5	5 092,5	28 223,8	1 058,4
iun.	235 897,7	203 332,9	198 056,3	5 276,6	31 595,1	969,6
iul.	243 969,0	207 943,2	197 904,9	10 038,3	35 081,1	944,6
aug.	244 595,7	208 698,4	198 682,8	10 015,6	34 822,2	1 075,1
sep.	243 132,7	209 543,1	198 914,7	10 628,4	32 513,6	1 076,0
oct.	242 321,8	212 337,9	201 214,4	11 123,5	28 851,2	1 132,7
nov.	249 548,7	212 106,6	200 853,7	11 252,9	36 222,3	1 219,8
dec.	248 068,2	211 196,4	199 882,0	11 314,5	35 639,5	1 232,3
2010 ian.	250 234,4	210 578,3	199 280,9	11 297,4	38 412,9	1 243,1
feb.	251 509,4	210 494,9	199 167,1	11 327,8	39 750,3	1 264,2
mar.	251 517,3	210 721,7	199 404,1	11 317,6	39 544,6	1 251,1

Perioada	RESURSE ÎN PASIV	Pasive externe*						
		Total	Depozite, din care:					Titluri de valoare negociabile (altele decât acțiunile)
			Total	Depozite overnight	Depozite la termen	Depozite rambur- sabile după notificare	Împrumu- turi din operațiuni reverse repo	
2009 mar.	361 277,3	113 035,1	112 177,1	8 060,8	104 075,8	10,5	30,1	858,0
apr.	359 933,9	111 099,2	110 241,2	6 016,2	104 214,4	10,5	–	858,0
mai	369 965,1	125 236,7	124 378,7	3 575,3	120 792,9	10,5	–	858,0
iun.	370 505,1	125 565,0	124 707,0	8 451,3	116 227,1	10,5	18,1	858,0
iul.	382 995,1	123 812,9	122 954,9	5 054,6	117 811,5	10,5	78,4	858,0
aug.	387 357,9	123 827,1	123 092,1	6 697,4	116 270,2	10,5	114,0	735,0
sep.	393 255,8	129 178,5	128 443,5	6 133,8	122 160,6	10,5	138,6	735,0
oct.	393 041,8	128 195,6	127 460,6	6 035,4	121 232,6	10,5	182,1	735,0
nov.	398 047,3	127 284,5	126 549,1	5 726,4	120 583,2	10,5	229,0	735,4
dec.	395 568,5	125 291,8	124 556,4	7 891,8	116 552,2	10,5	101,9	735,4
2010 ian.	392 998,6	122 715,9	121 980,5	7 811,3	114 046,4	10,5	112,3	735,4
feb.	400 213,9	126 245,1	125 510,1	7 386,3	117 971,7	10,5	141,6	735,0
mar.	410 172,0	128 001,3	127 265,9	6 924,0	120 182,0	10,5	149,4	735,4

Perioada	Total	Pasive interne*			
		M3	Pasive financiare pe termen lung	Depozitele adminis- trației centrale	Alte pasive, net*
2009 mar.	248 242,2	175 288,3	59 964,6	15 735,1	–2 745,8
apr.	248 834,7	176 365,6	58 553,6	16 962,4	–3 046,8
mai	244 728,5	177 304,7	57 287,2	14 460,1	–4 323,5
iun.	244 940,1	180 325,7	56 840,5	12 790,0	–5 016,1
iul.	259 182,1	181 384,0	57 898,3	26 066,2	–6 166,3
aug.	263 530,8	183 963,3	57 913,2	23 880,4	–2 226,1
sep.	264 077,3	183 819,1	57 181,8	24 787,2	–1 710,7
oct.	264 846,2	183 992,1	59 800,3	21 033,4	20,4
nov.	270 762,8	185 553,4	60 559,5	25 001,1	–351,2
dec.	270 276,6	189 634,5	62 673,7	20 063,2	–2 094,8
2010 ian.	270 282,6	185 996,3	63 369,3	23 654,9	–2 737,9
feb.	273 968,8	187 539,4	65 033,4	24 843,0	–3 446,9
mar.	282 170,7	189 976,6	66 440,6	28 985,4	–3 231,9

*) Urmare solicitării BCE privind abordarea unitară din punct de vedere statistic a tratamentului alocării DST de la FMI, s-a procedat la reclassificarea poziției "Alocării în DST de la FMI" de la pasive externe la pasive interne, respectiv poziția "Alte pasive, net".

6. MASA MONETARĂ M3 ȘI CONTRAPARTIDA ACESTEIA

(milioane lei; sfârșitul perioadei)

Perioada	Total	M3			M2-M1	
		Total	M1		Total, din care:	Depozite cu durata inițială de până la doi ani inclusiv
			Numerar în circulație	Depozite overnight		
2006 dec.	110 821,0	48 726,1	15 130,1	33 596,0	61 716,2	61 716,2
2007 ian.	106 626,4	51 638,9	13 490,9	38 148,0	54 616,2	54 550,8
feb.	109 615,0	52 281,4	14 163,3	38 118,0	56 959,7	56 959,7
mar.	112 696,5	54 753,5	14 985,6	39 767,8	57 595,2	57 595,2
apr.	113 134,9	55 231,1	15 462,5	39 768,5	57 712,7	57 712,7
mai	112 826,5	56 714,7	15 905,9	40 808,7	55 949,2	55 949,2
iun.	116 276,1	59 727,8	17 305,4	42 422,4	56 399,5	56 399,5
iul.	120 040,5	63 371,1	18 015,6	45 355,5	56 562,5	56 562,5
aug.	124 457,5	65 126,9	18 357,9	46 769,0	59 166,2	59 166,2
sep.	126 678,9	66 667,1	18 907,3	47 759,8	59 840,9	59 840,9
oct.	128 873,1	68 155,6	18 434,1	49 721,5	60 582,7	60 582,7
nov.	136 171,0	72 824,2	19 700,1	53 124,2	63 284,7	63 284,7
dec.	148 115,5	79 914,3	21 441,7	58 472,5	68 129,3	68 129,3
2008 ian.	147 531,2	79 155,3	20 731,8	58 423,5	68 302,7	68 302,7
feb.	149 762,2	81 654,1	21 154,0	60 500,1	68 031,1	68 031,1
mar.	151 859,2	82 628,6	21 558,9	61 069,7	69 165,5	69 165,5
apr.	157 088,2	83 775,3	22 268,5	61 506,8	73 269,4	73 269,4
mai	157 605,3	85 849,5	22 852,2	62 997,4	71 718,7	71 718,7
iun.	161 495,4	90 933,5	23 598,2	67 335,4	70 529,4	70 529,4
iul.	161 297,9	90 166,0	23 746,6	66 419,4	71 054,7	71 054,7
aug.	162 351,4	90 979,4	23 996,3	66 983,2	71 300,4	71 300,4
sep.	166 092,0	92 571,1	23 610,8	68 960,3	73 441,8	73 441,8
oct.	162 522,6	91 710,0	24 457,2	67 252,8	70 437,6	70 437,6
nov.	164 727,4	92 400,8	25 229,8	67 171,0	71 969,4	71 969,4
dec.	174 027,8	92 548,5	25 286,8	67 261,7	81 080,3	81 080,3
2009 ian.	176 104,0	87 919,3	24 943,2	62 976,1	87 850,7	87 850,7
feb.	176 205,1	84 835,2	24 821,9	60 013,3	91 002,9	91 002,9
mar.	175 288,3	81 456,4	23 943,8	57 512,6	93 425,3	93 425,3
apr.	176 365,6	80 476,9	24 388,5	56 088,4	95 331,4	95 331,4
mai	177 304,7	79 861,1	24 154,2	55 706,9	96 759,8	96 759,8
iun.	180 325,7	81 705,4	24 221,2	57 484,2	97 776,6	97 776,6
iul.	181 384,0	81 459,1	24 464,5	56 994,6	98 913,8	98 913,8
aug.	183 963,3	82 798,3	24 408,4	58 389,9	99 986,9	99 986,9
sep.	183 819,1	80 578,5	23 878,7	56 699,8	101 953,2	101 953,2
oct.	183 992,1	78 205,4	23 704,7	54 500,8	104 358,8	104 358,8
nov.	185 553,4	78 640,8	23 760,2	54 880,7	105 416,8	105 416,8
dec.	189 634,5	79 369,3	23 973,0	55 396,3	108 648,0	108 648,0
2010 ian.	185 996,3	76 617,0	23 826,6	52 790,5	107 660,8	107 660,8
feb.	187 539,4	76 816,2	24 621,3	52 194,9	108 860,9	108 860,9
mar.	189 976,6	76 460,2	24 246,3	52 213,9	111 360,1	111 360,1

Perioada	Total M2	M3 (continuare)				ACTIVE EXTERNE NETE	ACTIVE INTERNE NETE	
		Total	Împrumuturi din operațiuni repo	Acțiuni/unități de fond ale fondurilor de piață monetară (emise)	Titluri de valoare negociabile emise cu maturitatea de până la doi ani inclusiv		Total, din care:	Credit neguvernamental
2006 dec.	110 442,3	378,7	110,4	220,9	47,4	38 734,1	72 087,0	92 378,5
2007 ian.	106 255,0	371,4	110,6	232,6	28,2	40 097,8	66 528,6	92 494,9
feb.	109 241,0	373,9	72,7	227,1	74,1	39 090,6	70 524,3	95 481,7
mar.	112 348,7	347,8	68,0	221,1	58,8	37 503,0	75 193,5	98 964,2
apr.	112 943,8	191,1	71,3	47,1	72,6	37 265,0	75 869,9	102 606,1
mai	112 663,8	162,7	69,4	48,0	45,3	34 315,4	78 511,1	106 499,9
iun.	116 127,4	148,8	54,4	50,0	44,3	31 191,7	85 084,4	109 031,3
iul.	119 933,5	107,0	45,4	48,5	13,1	33 382,6	86 657,9	114 661,5
aug.	124 293,0	164,5	101,9	48,7	13,9	32 853,1	91 604,4	122 095,8
sep.	126 507,9	171,0	100,7	46,0	24,2	31 168,4	95 510,5	129 062,2
oct.	128 738,3	134,8	46,1	52,7	36,0	29 330,9	99 542,2	133 319,6
nov.	136 109,0	62,0	13,7	44,7	3,6	28 798,7	107 372,3	141 117,6
dec.	148 043,6	71,9	34,5	37,4	–	29 370,7	118 744,8	148 180,7
2008 ian.	147 458,0	73,2	34,4	38,7	–	31 573,5	115 957,7	154 267,5
feb.	149 685,2	77,0	46,9	30,1	–	29 753,0	120 009,2	158 340,9
mar.	151 794,1	65,1	39,9	25,1	0,04	26 439,2	125 420,1	164 606,8
apr.	157 044,7	43,5	34,0	9,5	–	26 872,8	130 215,4	168 734,1
mai	157 568,3	37,1	29,1	8,0	–	20 756,3	136 849,1	171 834,3
iun.	161 463,0	32,4	28,9	3,5	–	16 451,8	145 043,6	178 180,3
iul.	161 220,7	77,2	28,6	48,6	–	14 882,4	146 415,5	178 692,2
aug.	162 279,9	71,5	28,4	43,1	–	17 058,1	145 293,3	183 629,9
sep.	166 012,9	79,1	27,3	51,8	–	14 828,2	151 263,8	194 174,1
oct.	162 147,5	375,0	232,4	142,7	–	15 306,0	147 216,6	193 063,6
nov.	164 370,1	357,3	182,9	174,4	–	13 907,1	150 820,3	195 131,0
dec.	173 628,8	399,0	192,2	206,8	–	13 469,8	160 558,0	198 055,7
2009 ian.	175 770,0	334,0	110,9	223,1	–	20 398,2	155 705,7	206 435,7
feb.	175 838,1	367,0	82,2	284,7	–	20 179,4	156 025,7	206 890,1
mar.	174 881,7	406,6	75,4	331,1	–	15 186,9	160 101,4	202 617,0
apr.	175 808,3	557,3	44,9	512,4	–	15 353,3	161 012,2	200 553,8
mai	176 620,8	683,8	37,8	646,1	–	11 274,2	166 030,4	199 079,5
iun.	179 482,0	843,7	30,4	813,3	–	9 042,5	171 283,2	198 056,3
iul.	180 373,0	1 011,0	12,2	998,8	–	15 213,2	166 170,8	197 904,9
aug.	182 785,3	1 178,0	3,9	1 174,1	–	18 935,1	165 028,2	198 682,8
sep.	182 531,8	1 287,3	0,3	1 287,0	–	20 944,6	162 874,5	198 914,7
oct.	182 564,2	1 427,9	–	1 427,9	–	22 524,4	161 467,7	201 214,4
nov.	184 057,6	1 495,7	–	1 495,7	–	21 214,0	164 339,4	200 853,7
dec.	188 017,3	1 617,3	–	1 617,3	–	22 208,4	167 426,1	199 882,0
2010 ian.	184 277,8	1 718,5	–	1 718,5	–	20 048,3	165 948,1	199 280,9
feb.	185 677,1	1 862,3	–	1 862,3	–	22 459,4	165 080,0	199 167,1
mar.	187 820,3	2 156,3	41,0	2 115,3	–	30 653,4	159 323,2	199 404,1

7. STRUCTURA DEPOZITELOR ATRASE ȘI A CREDITELOR ACORDATE DE CĂTRE INSTITUȚIILE FINANCIARE MONETARE PE TIPURI DE SECTOARE INSTITUȚIONALE

7.1. Depozitele rezidenților clienți neguvernamentali

(milioane lei; sfârșitul perioadei)

Perioada	Total	în lei	în valută	Total, din care:					
				Depozite ale gospodăriilor populației			Depozite ale societăților nefinanciare		
				Total	în lei	în valută	Total	în lei	în valută
2006 dec.	96 402,2	65 245,8	31 156,5	44 124,0	28 174,3	15 949,7	46 572,2	32 923,5	13 648,7
2007 ian.	94 386,7	64 903,0	29 483,7	46 963,2	30 461,6	16 501,6	42 085,6	29 874,5	12 211,2
feb.	95 993,9	65 354,4	30 639,5	48 805,4	31 655,9	17 149,5	41 764,0	29 063,7	12 700,2
mar.	98 532,1	67 256,2	31 275,9	50 533,7	33 049,5	17 484,3	42 516,5	29 520,7	12 995,8
apr.	98 850,1	67 896,3	30 953,8	51 504,7	33 798,7	17 706,0	41 542,9	29 170,0	12 372,9
mai	98 229,1	67 256,5	30 972,6	52 042,1	34 137,5	17 904,6	40 614,0	28 427,3	12 186,8
iun.	100 432,1	70 144,5	30 287,6	53 185,4	35 770,0	17 415,3	41 358,6	29 305,1	12 053,5
iul.	103 818,3	72 503,1	31 315,2	55 272,2	37 161,0	18 111,2	42 423,3	30 144,4	12 278,9
aug.	108 010,5	75 035,5	32 975,0	56 880,5	37 452,3	19 428,2	44 544,0	32 211,3	12 332,7
sep.	109 658,5	75 204,2	34 454,3	58 546,2	37 722,2	20 824,0	44 798,3	32 155,7	12 642,6
oct.	112 385,2	76 353,4	36 031,9	59 697,2	38 451,6	21 245,6	46 381,6	32 811,9	13 569,8
nov.	118 642,0	80 149,5	38 492,5	63 199,0	40 149,0	23 050,1	49 110,8	34 798,8	14 312,0
dec.	129 058,2	87 651,1	41 407,0	67 315,6	42 415,1	24 900,4	54 862,3	39 867,5	14 994,9
2008 ian.		85 726,0	43 468,3	69 332,5	43 303,1	26 029,4	53 341,7	37 432,4	15 909,3
feb.	130 993,6	86 564,6	44 429,0	71 651,3	44 706,2	26 945,1	53 056,2	36 999,9	16 056,3
mar.	133 549,7	89 100,5	44 449,2	73 273,2	45 846,6	27 426,6	54 203,4	38 501,9	15 701,5
apr.	137 341,3	88 466,4	48 874,9	75 182,8	46 943,3	28 239,6	55 895,4	36 564,8	19 330,5
mai	137 317,3	90 054,9	47 262,4	75 971,7	48 103,8	27 867,9	54 759,6	36 712,3	18 047,2
iun.	140 789,5	92 797,7	47 991,9	77 929,6	49 655,3	28 274,3	55 944,0	37 782,7	18 161,3
iul.	140 370,4	92 353,3	48 017,1	78 162,7	49 894,1	28 268,6	55 235,1	37 096,8	18 138,2
aug.	141 334,3	93 518,7	47 815,6	79 028,4	49 895,1	29 133,3	55 474,4	38 195,7	17 278,7
sep.	145 450,5	95 469,4	49 981,2	81 085,1	50 316,2	30 769,0	57 170,0	39 619,2	17 550,8
oct.	140 657,7	91 541,5	49 116,1	78 611,0	49 980,7	28 630,3	54 856,0	36 173,5	18 682,6
nov.	142 079,9	92 619,8	49 460,0	79 465,5	50 716,6	28 748,9	54 797,3	36 199,0	18 598,3
dec.	151 371,9	98 744,1	52 627,8	82 879,7	52 394,3	30 485,4	59 487,7	39 765,8	19 722,0
2009 ian.	154 119,5	95 738,2	58 381,3	87 799,0	54 507,8	33 291,2	56 895,4	34 840,8	22 054,5
feb.	154 347,1	96 230,4	58 116,7	89 425,2	56 001,1	33 424,1	55 191,8	33 812,3	21 379,5
mar.	154 109,1	96 887,7	57 221,4	90 145,9	57 269,2	32 876,6	54 482,5	33 778,8	20 703,7
apr.	154 554,1	97 849,6	56 704,5	91 187,9	58 572,4	32 615,4	53 329,1	32 852,3	20 476,8
mai	155 370,9	99 151,0	56 219,9	91 511,7	58 863,3	32 648,4	53 674,6	33 767,4	19 907,2
iun.	158 055,4	101 746,1	56 309,3	93 153,7	60 044,1	33 109,5	53 877,2	34 777,8	19 099,4
iul.	158 634,1	101 459,3	57 174,9	93 903,1	60 100,0	33 803,1	54 008,7	34 568,6	19 440,1
aug.	161 392,1	102 849,5	58 542,6	94 365,3	59 759,5	34 605,8	56 064,5	36 360,5	19 704,1
sep.	161 695,6	100 614,4	61 081,2	94 271,2	59 014,9	35 256,3	56 008,6	34 946,2	21 062,5
oct.	162 066,6	99 435,7	62 630,9	95 341,6	58 582,8	36 758,9	55 350,4	34 281,7	21 068,8
nov.	163 527,7	100 429,2	63 098,5	96 324,3	59 255,5	37 068,8	55 271,9	34 273,2	20 998,7
dec.	167 742,1	102 691,1	65 051,0	97 305,1	59 197,2	38 108,0	58 059,7	36 494,0	21 565,7
2010 ian.	164 347,0	100 543,6	63 803,4	97 473,9	59 924,6	37 549,3	54 796,4	33 370,1	21 426,3
feb.	165 173,2	102 432,5	62 740,7	99 089,1	61 484,3	37 604,8	54 207,4	33 531,4	20 676,0
mar.	167 120,2	105 233,1	61 887,0	99 751,4	62 055,0	37 696,4	55 060,6	35 024,1	20 036,6

Notă: Începând cu luna ianuarie 2007 indicatorii monetari se determină în baza Normei BNR nr. 13/2006.

Datele statistice pentru decembrie 2006 sunt retratate pentru a se asigura comparabilitatea.

7.2. Depozitele gospodăriilor populației

(milioane lei; sfârșitul perioadei)

Perioada	Total	Depozite overnight				Depozite la termen			
		Total	în lei	în euro	în alte valute	Total	în lei		
						Total	cu scadența până la 1 an inclusiv	cu scadența mai mare de 1 an	
2009 mar.	90 145,9	30 207,3	20 656,2	8 569,9	981,2	59 914,7	36 589,2	33 097,8	3 491,4
apr.	91 187,9	29 572,0	20 258,8	8 316,1	997,1	61 602,8	38 300,6	34 839,6	3 461,0
mai	91 511,7	28 906,1	19 680,3	8 263,5	962,3	62 592,3	39 169,8	35 883,3	3 286,4
iun.	93 153,7	29 668,5	20 253,3	8 430,7	984,5	63 474,4	39 780,1	36 652,3	3 127,8
iul.	93 903,1	29 374,0	19 826,2	8 575,3	972,5	64 519,6	40 264,2	37 215,4	3 048,8
aug.	94 365,3	29 434,3	19 794,5	8 672,0	967,7	64 930,6	39 964,6	36 944,3	3 020,3
sep.	94 271,2	28 281,8	18 346,3	8 966,3	969,2	65 989,1	40 668,2	37 629,1	3 039,1
oct.	95 341,6	27 166,3	17 291,3	8 984,3	890,8	68 175,3	41 291,5	38 258,2	3 033,3
nov.	96 324,3	26 730,2	17 086,5	8 758,4	885,2	69 594,1	42 169,0	39 120,5	3 048,5
dec.	97 305,1	25 984,8	15 958,4	9 112,9	913,5	71 320,3	43 238,7	40 067,0	3 171,7
2010 ian.	97 473,9	25 087,1	15 497,6	8 705,1	884,4	72 386,8	44 427,0	41 234,1	3 192,9
feb.	99 089,1	24 945,3	15 652,3	8 418,5	874,4	74 143,8	45 831,9	42 595,7	3 236,2
mar.	99 751,4	24 374,0	15 018,7	8 413,4	941,9	75 377,4	47 036,3	43 839,1	3 197,3

Perioada	Depozite la termen (continuare)						Depozite rambursabile după notificare	Împrumuturi din operațiuni repo
	Total	în euro		Total	în alte valute			
		cu scadența până la 1 an inclusiv	cu scadența mai mare de 1 an			cu scadența până la 1 an inclusiv	cu scadența mai mare de 1 an	
2009 mar.	20 654,6	20 401,8	252,8	2 670,9	2 562,3	108,6	–	23,8
apr.	20 691,4	20 451,9	239,4	2 610,8	2 506,6	104,2	–	13,1
mai	20 941,8	20 703,3	238,6	2 480,7	2 384,3	96,5	–	13,2
iun.	21 201,5	20 947,7	253,8	2 492,8	2 401,9	90,9	–	10,7
iul.	21 737,8	21 420,9	316,9	2 517,5	2 427,4	90,1	–	9,6
aug.	22 460,0	22 051,4	408,5	2 506,1	2 409,8	96,2	–	0,3
sep.	22 873,9	22 404,0	469,9	2 446,9	2 356,4	90,6	–	0,3
oct.	24 404,2	23 828,1	576,1	2 479,7	2 389,7	89,9	–	–
nov.	24 999,9	24 372,1	627,9	2 425,2	2 341,5	83,7	–	–
dec.	25 623,1	24 957,3	665,8	2 458,5	2 374,7	83,8	–	–
2010 ian.	25 487,6	24 767,1	720,5	2 472,1	2 384,2	88,0	–	–
feb.	25 790,9	25 019,6	771,3	2 521,0	2 426,7	94,3	–	–
mar.	25 804,6	24 955,7	848,9	2 536,5	2 437,0	99,4	–	–

7.3. Depozitele atrase de la societățile nefinanciare, instituțiile financiare nemonetare, administrația publică și nerezidenți

(milioane lei; sfârșitul perioadei)

Perioada	DEPOZITE SOCIETĂȚI NEFINANCIARE								
	Total	Depozite overnight				Depozite la termen			
		Total	în lei	în euro	în alte valute	Total	în lei		
						Total	cu scadența până la 1 an inclusiv	cu scadența mai mare de 1 an	
2009 mar.	54 482,5	24 480,2	16 159,6	6 846,4	1 474,2	29 979,7	17 596,6	16 587,8	1 008,8
apr.	53 329,1	23 722,9	15 657,1	6 629,4	1 436,4	29 586,0	17 175,0	16 101,9	1 073,1
mai	53 674,6	23 954,1	16 283,6	6 328,8	1 341,6	29 707,3	17 470,5	16 419,2	1 051,3
iun.	53 877,2	24 848,1	17 207,4	6 335,3	1 305,3	29 021,8	17 563,1	16 574,4	988,7
iul.	54 008,7	24 453,0	16 910,1	6 380,5	1 162,4	29 555,7	17 658,5	16 659,6	998,8
aug.	56 064,5	26 299,0	18 482,9	6 553,1	1 263,0	29 762,0	17 874,0	16 863,2	1 010,8
sep.	56 008,6	25 638,3	17 396,3	6 986,9	1 255,1	30 370,4	17 549,8	16 516,9	1 033,0
oct.	55 350,4	24 948,4	16 947,4	6 782,5	1 218,5	30 402,1	17 334,3	16 260,0	1 074,3
nov.	55 271,9	25 782,8	17 477,7	7 125,5	1 179,6	29 489,1	16 795,5	15 725,8	1 069,7
dec.	58 059,7	26 786,4	18 726,4	6 815,5	1 244,5	31 273,4	17 767,6	16 658,5	1 109,1
2010 ian.	54 796,4	25 412,6	16 928,2	7 217,7	1 266,7	29 383,8	16 441,9	15 342,8	1 099,1
feb.	54 207,4	24 892,9	16 780,3	7 085,7	1 027,0	29 314,5	16 751,2	15 681,4	1 069,8
mar.	55 060,6	24 772,6	16 861,7	6 789,8	1 121,2	30 288,0	18 162,4	17 102,4	1 060,0

Perioada	DEPOZITE SOCIETĂȚI NEFINANCIARE (continuare)							
	Depozite la termen (continuare)						Depozite rambursabile după notificare	Împrumuturi din operațiuni repo
	în euro			în alte valute				
Total	cu scadența până la 1 an inclusiv	cu scadența mai mare de 1 an	Total	cu scadența până la 1 an inclusiv	cu scadența mai mare de 1 an			
2009 mar.	10 998,4	10 299,8	698,6	1 384,7	1 294,4	90,4	–	22,6
apr.	11 130,7	10 417,9	712,8	1 280,3	1 192,2	88,1	–	20,2
mai	11 026,2	10 324,8	701,4	1 210,6	1 130,0	80,6	–	13,3
iun.	10 694,1	10 031,4	662,8	764,6	685,5	79,2	–	7,3
iul.	10 944,3	10 315,0	629,2	953,0	871,3	81,7	–	–
aug.	10 998,2	10 360,0	638,2	889,8	841,4	48,4	–	3,5
sep.	11 859,9	11 250,0	609,9	960,6	919,1	41,5	–	–
oct.	12 218,3	11 598,4	620,0	849,5	809,1	40,4	–	–
nov.	11 878,2	11 288,6	589,6	815,4	788,6	26,8	–	–
dec.	12 662,1	12 037,8	624,3	843,6	781,3	62,3	–	–
2010 ian.	12 160,9	11 606,9	554,0	781,0	719,5	61,4	–	–
feb.	11 694,9	11 080,6	614,3	868,4	804,8	63,6	–	–
mar.	11 289,3	10 643,4	646,0	836,3	781,8	54,5	–	–

Perioada	DEPOZITE INSTITUȚII FINANCIARE NEMONETARE											
	Total	Depozite overnight				Depozite la termen						
		Total	în lei	în euro	în alte valute	Total	în lei		în euro		Total	cu scadența până la 1 an inclusiv
2009 mar.	9 480,2	2 076,3	1 181,2	825,7	69,4	7 374,9	4 629,0	4 255,4	373,6	2 680,0	2 557,6	122,4
apr.	10 036,6	2 060,1	1 289,0	739,4	31,7	7 964,9	5 123,8	4 654,0	469,8	2 780,7	2 661,5	119,2
mai	10 184,1	2 093,2	1 377,0	681,7	34,4	8 079,6	5 131,6	4 684,5	447,0	2 882,8	2 764,9	117,9
iun.	11 024,1	2 286,0	1 384,7	865,9	35,4	8 725,6	5 526,6	5 001,4	525,2	3 135,4	3 016,6	118,8
iul.	10 721,9	2 093,7	1 256,4	802,3	35,1	8 625,6	5 531,3	5 062,7	468,6	3 036,6	2 917,3	119,3
aug.	10 961,9	2 042,7	1 293,5	706,6	42,6	8 919,1	5 435,7	4 960,9	474,8	3 416,8	3 307,1	109,7
sep.	11 415,4	2 200,2	1 371,7	795,8	32,6	9 215,2	5 281,2	4 798,6	482,6	3 866,6	3 759,5	107,1
oct.	11 374,2	1 827,8	1 254,3	540,8	32,7	9 546,4	5 316,7	4 826,1	490,5	4 161,6	4 053,9	107,7
nov.	11 931,1	1 813,1	1 132,6	638,6	41,9	10 118,0	5 767,5	5 269,5	498,0	4 300,0	4 193,9	106,1
dec.	12 376,9	2 009,2	1 354,6	624,4	30,2	10 367,7	5 645,0	5 127,7	517,3	4 668,8	4 564,7	104,0
2010 ian.	12 076,4	1 873,2	1 274,3	555,7	43,2	10 203,1	5 974,3	5 407,7	566,5	4 189,4	3 982,1	207,3
feb.	11 876,5	1 946,2	1 215,3	691,7	39,2	9 930,2	6 201,3	5 623,4	577,9	3 693,5	3 330,7	362,9
mar.	12 307,9	2 578,2	1 181,7	1 370,8	25,7	9 688,7	6 931,1	6 392,2	538,8	2 708,8	2 354,1	354,7

Perioada	DEPOZITE INSTITUȚII FINANCIARE NEMONETARE (continuare)					DEPOZITE ADMINISTRAȚIE PUBLICĂ				TOTAL DEPOZITE NEREZI- DENȚI
	Depozite la termen (continuare)			Depozite rambur- sabibile după notificare	Împrumu- turi din opera- țiuni repo	Total	Adminis- trația centrală	Adminis- trația locală	Adminis- trația sistemelor de asigurări sociale	
	Total	în alte valute	în alte valute							
2009 mar.	65,9	53,7	12,3	-	29,0	17 442,2	15 735,1	1 704,6	2,6	112 177,1
apr.	60,4	48,5	11,9	-	11,6	18 669,0	16 962,4	1 703,9	2,6	110 241,2
mai	65,3	54,4	10,9	-	11,3	16 172,7	14 460,1	1 710,6	2,0	124 378,7
iun.	63,7	53,0	10,7	-	12,4	14 418,2	12 790,0	1 626,0	2,2	124 707,0
iul.	57,7	49,9	7,8	-	2,6	27 676,2	26 066,2	1 607,7	2,4	122 954,9
aug.	66,7	59,2	7,4	-	-	25 250,2	23 880,4	1 367,4	2,4	123 092,1
sep.	67,4	60,4	7,0	-	-	26 121,6	24 787,2	1 332,0	2,4	128 443,5
oct.	68,1	61,4	6,7	-	-	22 336,1	21 033,4	1 300,1	2,5	127 460,6
nov.	50,5	47,7	2,8	-	-	26 317,8	25 001,1	1 314,2	2,6	126 549,1
dec.	54,0	51,3	2,7	-	-	21 130,1	20 063,2	1 064,6	2,3	124 556,4
2010 ian.	39,5	37,0	2,5	-	-	24 692,9	23 654,9	1 035,4	2,5	121 980,5
feb.	35,4	33,1	2,3	-	-	25 881,2	24 843,0	1 035,8	2,3	125 510,1
mar.	48,8	46,6	2,1	-	41,0	30 526,9	28 985,4	1 539,2	2,3	127 265,9

7.4. Creditul intern

(milioane lei; sfârșitul perioadei)

Perioada	Total	Total	CREDIT NEGUVERNAMENTAL									
			Total	în lei								
				pe termen scurt			pe termen mediu			pe termen lung		
				Total, din care:	societăți nefinan- ciare	gospo- dării ale popu- lației	Total, din care:	societăți nefinan- ciare	gospo- dării ale popu- lației	Total, din care:	societăți nefinan- ciare	gospo- dării ale popu- lației
2006 dec.	95 924,3	92 378,5	48 637,3	17 463,2	14 920,1	2 264,2	14 015,3	5 430,4	8 233,4	17 158,8	3 500,9	12 587,3
2007 ian.	99 594,7	92 494,9	47 588,6	14 703,9	12 553,3	1 766,0	16 969,9	7 174,5	9 049,8	15 914,9	2 938,6	12 909,2
feb.	101 206,9	95 481,7	49 465,6	16 073,4	13 519,0	2 099,4	16 961,2	7 465,0	8 736,3	16 431,1	3 109,6	13 248,7
mar.	105 578,8	98 964,2	51 021,6	16 417,7	14 015,6	2 264,7	17 244,4	8 007,5	8 804,7	17 359,6	3 385,9	13 899,3
apr.	110 220,6	102 606,1	53 010,5	17 018,9	14 516,3	2 317,0	17 687,5	8 316,4	8 899,8	18 304,2	3 659,8	14 561,2
mai	114 321,8	106 499,9	55 336,6	17 780,3	15 154,5	2 444,5	17 763,6	8 471,8	8 801,5	19 792,7	4 005,9	15 700,4
iun.	117 425,0	109 031,3	57 189,7	18 374,3	15 610,5	2 532,9	17 931,9	8 535,2	8 863,6	20 883,5	4 309,7	16 488,1
iul.	122 742,3	114 661,5	58 821,2	18 807,1	15 760,1	2 782,2	18 028,4	8 606,5	8 862,6	21 985,7	4 644,3	17 254,0
aug.	130 482,5	122 095,8	60 253,7	18 623,5	15 359,0	2 934,0	18 461,3	8 914,5	8 982,6	23 168,9	4 956,5	18 110,5
sep.	137 710,8	129 062,2	62 649,1	19 531,3	16 150,9	3 068,0	18 786,0	9 165,6	9 017,8	24 331,8	5 295,8	18 922,0
oct.	142 198,9	133 319,6	64 689,8	20 205,0	16 304,3	3 228,0	18 874,3	9 179,3	9 087,8	25 610,5	5 723,2	19 763,8
nov.	150 491,4	141 117,6	66 272,2	20 524,8	16 556,6	3 296,0	19 002,0	9 317,6	9 083,6	26 745,3	6 076,6	20 545,8
dec.	157 751,3	148 180,7	67 713,0	20 804,4	16 723,6	3 327,0	19 109,5	9 378,4	9 049,6	27 799,1	6 474,8	21 196,2
2008 ian.	163 879,1	154 267,5	69 349,9	21 679,0	17 589,8	3 381,5	19 297,1	9 677,5	8 945,2	28 373,8	6 624,7	21 617,5
feb.	168 601,3	158 340,9	71 427,6	21 931,3	17 734,8	3 415,6	19 855,2	10 264,2	8 911,6	29 641,0	7 048,1	22 451,3
mar.	174 736,3	164 606,8	74 105,6	23 398,1	19 037,3	3 572,1	19 928,5	10 309,8	8 926,5	30 779,0	7 420,6	23 213,4
apr.	178 799,8	168 734,1	76 591,9	24 261,3	19 867,7	3 665,6	20 368,0	10 731,6	8 957,1	31 962,7	7 824,5	23 986,1
mai	182 458,5	171 834,3	78 391,9	24 874,1	20 248,0	3 859,5	20 620,1	10 966,1	8 979,5	32 897,8	8 225,5	24 519,1
iun.	189 246,2	178 180,3	80 043,9	25 183,8	20 780,1	3 527,3	21 113,0	10 869,9	9 428,2	33 747,1	8 401,3	25 089,4
iul.	189 915,4	178 692,2	81 988,9	25 718,5	21 078,0	3 706,4	21 398,8	10 813,7	9 748,9	34 871,5	8 765,3	25 842,6
aug.	194 993,1	183 629,9	83 498,0	26 161,1	21 273,9	3 937,8	21 638,2	11 003,1	9 810,2	35 698,6	8 921,0	26 501,3
sep.	205 695,8	194 174,1	85 318,5	26 775,7	21 783,1	4 064,3	22 036,2	11 304,6	9 948,6	36 506,6	9 197,3	27 003,7
oct.	205 070,3	193 063,6	85 852,8	26 909,8	21 932,7	4 191,9	22 095,8	11 360,4	9 932,6	36 847,3	9 199,4	27 253,4
nov.	208 235,0	195 131,0	85 504,1	26 481,5	21 584,0	4 219,1	22 263,4	11 637,2	9 891,8	36 759,2	9 203,0	27 188,7
dec.	215 260,9	198 055,7	83 643,2	25 473,7	20 529,0	4 254,4	21 805,8	11 261,6	9 765,1	36 363,7	9 079,5	26 921,4
2009 ian.	228 260,0	206 435,7	83 767,7	26 143,4	21 169,1	4 293,1	21 664,8	11 304,6	9 620,1	35 959,5	9 027,4	26 672,8
feb.	231 721,7	206 890,1	83 753,7	26 532,3	21 531,8	4 315,5	21 427,9	11 197,3	9 513,9	35 793,4	9 008,5	26 554,2
mar.	231 924,9	202 617,0	83 033,6	26 369,6	21 294,1	4 392,9	21 193,2	10 946,7	9 372,7	35 470,8	8 919,7	26 325,8
apr.	232 329,8	200 553,8	82 602,4	26 502,3	21 403,9	4 452,0	20 782,7	10 623,7	9 305,7	35 317,4	8 840,3	26 259,9
mai	232 266,4	199 079,5	81 925,1	25 779,0	21 048,6	4 219,9	20 970,3	10 523,4	9 650,8	35 175,8	8 797,0	26 164,1
iun.	234 796,5	198 056,3	80 929,0	25 318,7	20 564,6	4 249,8	20 949,0	10 561,3	9 603,4	34 661,2	8 699,1	25 753,5
iul.	242 891,6	197 904,9	79 924,1	24 909,6	20 110,5	4 306,2	20 394,4	10 365,3	9 426,6	34 620,1	8 609,3	25 765,8
aug.	243 380,1	198 682,8	79 744,6	25 036,7	20 179,5	4 415,8	20 262,0	10 304,9	9 364,9	34 445,9	8 552,4	25 667,4
sep.	241 918,5	198 914,7	80 150,9	25 693,6	20 746,5	4 523,5	20 151,2	10 202,3	9 326,9	34 306,2	8 440,7	25 548,7
oct.	241 056,8	201 214,4	79 782,7	25 632,6	20 604,8	4 492,2	19 861,3	10 083,6	9 246,9	34 288,9	8 494,7	25 460,0
nov.	248 191,7	200 853,7	79 914,2	26 139,6	21 170,0	4 450,6	19 707,6	9 986,1	9 196,7	34 067,0	8 405,5	25 338,2
dec.	246 697,5	199 882,0	79 710,9	26 074,7	20 817,4	4 552,8	19 556,0	9 994,6	9 049,0	34 080,3	8 404,9	25 207,1
2010 ian.	248 849,4	199 280,9	80 275,4	26 971,2	21 760,2	4 568,9	19 484,4	10 070,1	8 916,6	33 819,8	8 282,8	25 037,4
feb.	250 087,5	199 167,1	79 505,7	26 997,6	21 925,5	4 409,8	19 223,5	9 920,4	8 792,1	33 284,6	8 205,8	24 672,7
mar.	250 108,6	199 404,1	78 936,2	26 445,4	21 488,1	4 514,1	19 257,6	9 771,2	8 835,9	33 233,1	8 275,4	24 554,5

Perioada	CREDIT NEGUVERNAMENTAL (continuare)										GUVERNAMENTAL*
	Total	pe termen scurt			pe termen mediu			pe termen lung			
		Total, din care:	societăți nefinan- ciare	gospo- dării ale popu- lației	Total, din care:	societăți nefinan- ciare	gospo- dării ale popu- lației	Total, din care:	societăți nefinan- ciare	gospo- dării ale popu- lației	
2006 dec.	43 741,2	11 702,4	10 556,2	741,1	11 563,1	8 409,8	2 449,2	20 475,7	6 876,3	12 996,0	3 545,8
2007 ian.	44 906,3	10 207,7	9 817,0	238,7	11 708,6	8 101,4	2 217,6	22 990,0	8 227,0	14 059,6	7 099,8
feb.	46 016,1	10 421,8	9 931,1	318,2	11 748,9	8 094,5	2 195,3	23 845,4	8 412,4	14 777,5	5 725,2
mar.	47 942,5	10 642,5	10 048,6	303,1	12 064,1	8 404,4	2 231,9	25 235,9	8 821,6	15 747,6	6 614,6
apr.	49 595,6	11 014,0	10 370,2	311,0	12 134,1	8 691,1	2 019,2	26 447,5	9 127,5	16 652,4	7 614,5
mai	51 163,4	11 095,5	10 441,2	316,0	12 574,7	9 112,5	2 113,5	27 493,2	9 510,1	17 465,9	7 821,9
iun.	51 841,7	11 044,5	10 406,2	317,5	12 068,9	8 827,6	2 116,4	28 728,3	9 547,1	18 679,1	8 393,7
iul.	55 840,3	11 476,1	10 816,2	331,9	12 720,5	9 390,9	2 189,0	31 643,7	9 998,5	21 124,4	8 080,9
aug.	61 842,1	12 434,9	11 740,6	360,4	13 708,7	10 181,5	2 321,8	35 698,5	10 837,4	24 315,0	8 386,7
sep.	66 413,1	13 367,8	12 580,8	426,3	14 217,9	10 710,3	2 316,0	38 827,5	11 543,0	26 728,0	8 648,6
oct.	68 629,7	13 580,9	12 750,9	425,8	14 073,1	10 498,7	2 350,8	40 975,8	11 988,2	28 401,6	8 879,3
nov.	74 845,4	14 312,2	13 477,2	494,1	15 006,7	11 342,0	2 509,0	45 526,5	13 028,4	31 888,1	9 373,8
dec.	80 467,8	14 707,7	13 747,3	583,1	16 214,2	12 388,1	2 624,9	49 545,8	14 243,2	34 727,0	9 570,6
2008 ian.	84 917,6	15 178,9	14 215,7	593,5	17 201,8	13 251,4	2 720,3	52 536,9	15 049,3	36 888,0	9 611,6
feb.	86 913,3	15 210,6	14 219,4	593,2	17 131,9	13 253,6	2 665,8	54 570,8	15 311,4	38 635,6	10 260,4
mar.	90 501,1	16 016,3	14 938,9	664,2	17 532,5	13 648,0	2 694,4	56 952,3	15 738,2	40 571,4	10 129,5
apr.	92 142,1	16 164,9	15 026,2	722,7	17 586,9	13 777,1	2 663,9	58 390,4	16 014,1	41 739,7	10 065,7
mai	93 442,4	16 532,9	15 310,4	791,6	17 536,4	13 742,1	2 655,1	59 373,1	16 281,4	42 446,7	10 624,1
iun.	98 136,3	17 374,1	16 112,3	775,8	18 220,4	14 184,9	2 826,3	62 541,8	16 552,4	45 271,1	11 065,9
iul.	96 703,4	16 742,4	15 507,7	757,7	17 712,9	13 753,2	2 789,6	62 248,1	16 565,2	44 977,5	11 223,1
aug.	100 131,9	17 539,9	16 298,1	750,4	18 145,5	14 074,3	2 890,9	64 446,6	17 052,0	46 667,8	11 363,2
sep.	108 855,6	19 444,4	18 130,1	779,3	19 652,5	15 221,4	3 178,2	69 758,8	17 944,5	51 073,3	11 521,6
oct.	107 210,8	19 465,0	18 335,1	742,3	19 159,1	14 944,8	3 005,1	68 586,8	17 256,7	50 639,8	12 006,7
nov.	109 626,9	19 973,6	18 868,1	709,8	19 566,4	15 262,2	3 059,0	70 086,9	17 634,6	51 756,8	13 104,0
dec.	114 412,5	20 169,2	19 092,6	685,5	20 560,8	16 052,4	3 177,9	73 682,5	18 514,3	54 400,3	17 205,2
2009 ian.	122 668,0	21 694,7	20 549,4	728,9	21 950,0	17 182,4	3 382,1	79 023,3	19 928,1	58 278,4	21 824,3
feb.	123 136,4	21 936,5	20 769,5	752,8	21 855,0	17 186,1	3 357,2	79 344,9	20 164,6	58 395,5	24 831,6
mar.	119 583,5	21 122,1	20 042,7	722,4	20 817,6	16 309,6	3 259,7	77 643,8	19 735,5	57 153,2	29 307,9
apr.	117 951,4	21 213,4	20 171,1	700,4	20 193,2	15 798,1	3 203,8	76 544,9	19 539,2	56 254,5	31 776,0
mai	117 154,5	20 810,2	19 813,4	663,5	20 037,0	15 707,9	3 182,8	76 307,3	19 548,5	56 019,1	33 186,9
iun.	117 127,4	20 282,9	19 317,4	635,6	20 256,7	15 956,8	3 189,4	76 587,8	19 706,9	56 155,4	36 740,2
iul.	117 980,8	20 212,7	19 257,5	620,1	20 468,1	16 265,1	3 173,7	77 300,0	20 421,6	56 161,1	44 986,7
aug.	118 938,2	20 166,3	19 213,9	628,5	20 946,9	16 806,2	3 152,8	77 824,9	20 787,5	56 342,1	44 697,3
sep.	118 763,7	19 850,2	18 878,2	649,8	20 969,4	16 966,3	3 060,8	77 944,2	20 930,3	56 345,3	43 003,8
oct.	121 431,6	20 299,0	19 282,8	689,7	21 357,5	17 347,6	3 087,1	79 775,2	21 103,5	57 952,2	39 842,5
nov.	120 939,5	20 041,4	18 968,1	715,5	20 934,9	17 007,2	3 111,8	79 963,2	21 473,3	57 786,3	47 338,0
dec.	120 171,0	19 787,9	18 622,3	819,9	20 397,1	16 618,5	3 016,0	79 986,0	21 731,9	57 571,4	46 815,5
2010 ian.	119 005,5	19 439,4	18 367,1	762,7	20 658,7	16 828,0	2 982,9	78 907,4	21 863,3	56 266,7	49 568,5
feb.	119 661,4	20 068,3	18 839,0	828,2	20 860,0	17 129,5	2 909,9	78 733,0	21 781,0	56 288,4	50 920,4
mar.	120 467,9	20 486,7	19 302,2	809,8	20 027,1	16 330,1	2 904,3	79 954,1	22 530,0	56 781,3	50 704,5

*) inclusiv titlurile de valoare negociabile.

Notă: Începând cu luna ianuarie 2007 indicatorii monetari se determină în baza Normei BNR nr. 13/2006.

Datele statistice pentru decembrie 2006 sunt retratate pentru a se asigura comparabilitatea.

7.5. Creditul acordat gospodăriilor populației

(milioane lei; sfârșitul perioadei)

Perioada	Total	în funcție de valută			în funcție de destinație și valută			
		în lei	în euro	în alte valute	Credite pentru consum			
					Total	în lei	în euro	în alte valute
2009 mar.	101 226,6	40 091,4	48 223,5	12 911,7	74 787,9	37 050,3	29 703,1	8 034,5
apr.	100 176,3	40 017,6	47 493,5	12 665,2	73 924,7	36 973,8	29 103,9	7 847,0
mai	99 900,0	40 034,7	47 328,2	12 537,2	74 330,7	37 114,4	29 030,7	8 185,6
iun.	99 587,1	39 606,7	47 511,1	12 469,3	73 901,0	36 721,7	29 042,3	8 137,0
iul.	99 453,5	39 498,5	47 569,1	12 385,8	73 747,0	36 633,6	29 034,7	8 078,7
aug.	99 571,5	39 448,1	47 647,1	12 476,2	73 738,5	36 599,7	28 999,6	8 139,1
sep.	99 455,0	39 399,0	47 644,0	12 412,0	73 453,7	36 572,2	28 780,5	8 101,0
oct.	100 928,1	39 199,1	49 108,3	12 620,7	73 833,8	36 362,4	29 244,8	8 226,5
nov.	100 599,2	38 985,5	49 160,5	12 453,2	73 534,5	36 275,2	29 127,9	8 131,3
dec.	100 216,2	38 808,9	48 947,8	12 459,5	72 814,2	36 029,0	28 654,3	8 130,8
2010 ian.	98 535,1	38 522,8	47 768,8	12 243,4	71 426,3	35 710,7	27 728,6	7 987,0
feb.	97 901,1	37 874,6	47 840,5	12 186,0	70 615,5	35 161,1	27 510,9	7 943,6
mar.	98 399,8	37 904,5	48 117,8	12 377,6	70 611,9	35 197,0	27 345,8	8 069,1

Perioada	în funcție de destinație și valută (continuare)							
	Total	Credite pentru locuințe			Total	Credite pentru alte scopuri		
în lei		în euro	în alte valute	în lei		în euro	în alte valute	
2009 mar.	21 655,7	1 646,3	16 702,3	3 307,2	4 783,0	1 394,8	1 818,1	1 570,0
apr.	21 506,9	1 658,0	16 582,4	3 266,5	4 744,7	1 385,7	1 807,3	1 551,7
mai	22 133,0	1 738,9	16 665,7	3 728,4	3 436,3	1 181,4	1 631,8	623,1
iun.	22 283,7	1 739,1	16 832,3	3 712,2	3 402,3	1 145,9	1 636,4	620,0
iul.	22 321,3	1 737,6	16 893,4	3 690,3	3 385,2	1 127,3	1 641,0	616,9
aug.	22 456,1	1 734,5	17 004,2	3 717,5	3 376,9	1 114,0	1 643,2	619,7
sep.	22 641,4	1 725,7	17 221,8	3 693,9	3 359,8	1 101,1	1 641,7	617,0
oct.	23 655,3	1 727,9	18 162,6	3 764,9	3 439,0	1 108,7	1 701,0	629,3
nov.	23 988,4	1 711,8	18 577,8	3 698,8	3 076,4	998,5	1 454,8	623,1
dec.	24 245,9	1 704,4	18 834,5	3 707,0	3 156,1	1 075,5	1 459,0	621,6
2010 ian.	23 975,7	1 700,2	18 629,9	3 645,6	3 133,1	1 112,0	1 410,3	610,9
feb.	24 244,6	1 693,5	18 916,7	3 634,4	3 041,0	1 020,0	1 413,0	608,0
mar.	24 708,1	1 679,8	19 338,6	3 689,6	3 079,8	1 027,7	1 433,3	618,8

7.6. Creditul acordat societăților nefinanciare, instituțiilor financiare nemonetare, administrației publice și nerezidenților

(milioane lei; sfârșitul perioadei)

Perioada	CREDITE ACORDATE SOCIETĂȚILOR NEFINANCIARE														
	Total	Credite în lei					Total	Credite în euro			Total	Credite în alte valute			
		Total	cu scadența			Total		cu scadența				Total	cu scadența		
			până la 1 an inclusiv	mai mare de 1 an și până la 5 ani inclusiv	mai mare de 5 ani			până la 1 an inclusiv	mai mare de 1 an și până la 5 ani inclusiv	mai mare de 5 ani			până la 1 an inclusiv	mai mare de 1 an și până la 5 ani inclusiv	mai mare de 5 ani
2009 mar.	97 248,3	41 160,5	21 294,1	10 946,7	8 919,7	51 434,5	17 556,8	15 089,6	18 788,1	4 653,4	2 485,9	1 220,1	947,4		
apr.	96 376,3	40 867,9	21 403,9	10 623,7	8 840,3	51 001,9	17 673,4	14 719,5	18 609,0	4 506,5	2 497,7	1 078,7	930,1		
mai	95 438,8	40 369,0	21 048,6	10 523,4	8 797,0	50 881,7	17 495,0	14 728,7	18 658,1	4 188,1	2 318,4	979,2	890,4		
iun.	94 806,1	39 825,0	20 564,6	10 561,3	8 699,1	50 881,6	17 152,0	14 902,1	18 827,6	4 099,4	2 165,4	1 054,7	879,3		
iul.	95 029,4	39 085,1	20 110,5	10 365,3	8 609,3	51 884,8	17 163,4	15 153,3	19 568,1	4 059,5	2 094,1	1 111,9	853,5		
aug.	95 844,5	39 036,9	20 179,5	10 304,9	8 552,4	52 923,3	17 200,5	15 782,5	19 940,3	3 884,3	2 013,4	1 023,7	847,2		
sep.	96 164,2	39 389,5	20 746,5	10 202,3	8 440,7	53 077,4	16 943,4	16 112,3	20 021,7	3 697,4	1 934,8	854,0	908,6		
oct.	96 916,9	39 183,0	20 604,8	10 083,6	8 494,7	54 115,1	17 436,2	16 487,3	20 191,6	3 618,8	1 846,6	860,3	911,9		
nov.	97 010,3	39 561,7	21 170,0	9 986,1	8 405,5	53 942,5	17 224,4	16 143,4	20 574,8	3 506,1	1 743,7	863,9	898,5		
dec.	96 189,6	39 217,0	20 817,4	9 994,6	8 404,9	53 299,8	16 693,9	15 808,7	20 797,2	3 672,9	1 928,4	809,8	934,7		
2010 ian.	97 171,6	40 113,1	21 760,2	10 070,1	8 282,8	53 266,5	16 423,0	15 889,6	20 953,9	3 792,0	1 944,1	938,4	909,4		
feb.	97 801,3	40 051,8	21 925,5	9 920,4	8 205,8	53 897,6	16 800,3	16 149,0	20 948,4	3 851,9	2 038,7	980,5	832,7		
mar.	97 697,0	39 534,7	21 488,1	9 771,2	8 275,4	54 203,1	17 035,7	15 456,6	21 710,9	3 959,1	2 266,5	873,5	819,1		

Perioada	CREDITE ACORDATE INSTITUȚIILOR FINANCIARE NEMONETARE					CREDITE ACORDATE ADMINISTRAȚIEI PUBLICE				CREDITE ACORDATE NEREZIDENTILOR
	Total	Societăți de asigurări		Alți intermediari financiari*		Total	Administrația centrală	Administrația locală	Administrația sistemelor de asigurări sociale	
		Total, din care:	cu scadența până la 1 an inclusiv	Total, din care:	cu scadența până la 1 an inclusiv					
2009 mar.	4 142,1	143,7	119,3	3 998,3	920,4	4 951,8	956,6	3 995,2	0,1	27 811,0
apr.	4 001,2	141,7	117,2	3 859,5	871,0	5 047,7	988,2	4 059,5	0,1	28 484,9
mai	3 740,7	45,6	21,2	3 695,0	822,7	5 092,5	1 006,6	4 085,8	0,1	41 556,4
iun.	3 663,2	60,5	36,2	3 602,7	798,0	5 276,6	1 129,3	4 147,2	0,1	38 814,5
iul.	3 422,0	64,4	40,0	3 357,7	788,1	10 038,3	5 718,2	4 320,1	0,1	43 160,8
aug.	3 266,9	67,6	43,4	3 199,3	721,9	10 015,6	5 628,2	4 387,3	0,1	39 839,5
sep.	3 295,5	57,0	33,0	3 238,5	713,0	10 628,4	6 205,8	4 422,5	0,1	38 345,4
oct.	3 369,4	66,4	31,2	3 303,0	830,9	11 123,5	6 331,9	4 791,5	0,1	47 678,9
nov.	3 244,1	70,0	27,0	3 174,1	849,7	11 252,9	6 400,8	4 852,0	0,1	51 415,8
dec.	3 476,1	69,7	17,0	3 406,4	1 033,2	11 314,5	6 330,7	4 983,7	0,1	59 865,2
2010 ian.	3 574,3	89,6	1,3	3 484,7	950,5	11 297,4	6 326,0	4 971,4	0,1	54 838,0
feb.	3 464,7	87,3	1,3	3 377,3	1 062,1	11 327,8	6 355,7	4 972,1	0,1	59 039,3
mar.	3 307,3	83,9	1,4	3 223,4	816,6	11 317,6	6 291,0	5 026,6	0,0	68 239,6

*) Include și auxiliarii financiari.

8. ACTIVELE ȘI PASIVELE FONDURILOR DE INVESTIȚII**8.1. Structura bilanțieră****8.1.1. Fonduri de piață monetară (FPM)**

(milioane lei; sfârșitul perioadei)

Perioada	Total active/ pasive	Active					Pasive	
		Creanțe din depozite și credite	Titluri de valoare, altele decât acțiunile	Acțiuni și alte participații de capital (exclusiv acțiuni/ unități de fond ale FI și FPM)	Acțiuni/ unități de fond ale FI și FPM	Alte active	Acțiuni/ unități de fond ale FI	
2008 dec.	353,1	226,3	121,2	–	–	5,6	353,1	
2009 ian.	381,5	258,2	120,0	–	–	3,3	381,5	
feb.	441,0	298,4	135,3	–	–	7,4	441,0	
mar.	477,9	316,7	146,6	–	7,0	7,6	477,9	
apr.	670,9	461,9	190,5	7,1	–	11,4	670,9	
mai	837,8	603,1	211,1	7,2	–	16,3	837,8	
iun.	1 004,7	761,3	218,2	10,3	–	14,9	1 004,7	
iul.	1 215,5	870,8	307,0	10,4	–	27,2	1 215,5	
aug.	1 393,0	931,4	408,1	15,6	–	37,9	1 393,0	
sep.	1 495,7	983,6	451,9	15,8	–	44,3	1 495,7	
oct.	1 606,1	1 028,6	522,5	16,7	–	38,3	1 606,1	
nov.	1 674,7	1 021,4	566,5	25,4	–	61,3	1 674,7	
dec.	1 796,4	1 082,9	616,9	33,0	7,6	56,1	1 796,4	
2010 ian.	1 989,8	1 192,5	686,9	20,6	24,4	65,4	1 989,8	
feb.	2 119,7	1 269,5	736,8	20,5	24,5	68,5	2 119,7	
mar.	2 433,0	1 576,5	744,7	20,9	24,6	66,2	2 433,0	

Notă: Datele sunt raportate în baza Regulamentului (CE) nr. 2423/2001 al Băncii Centrale Europene din 22 noiembrie 2001 privind bilanțul consolidat al sectorului instituțiilor financiare monetare (BCE/2001/13). Lista fondurilor de piață monetară în scopurile statisticilor elaborate în baza acestui Regulament se găsește la adresa <http://www.bnr.ro/Ghid-privind-statistica-monetara-3257.aspx>.

8.1.2. Fonduri de investiții, altele decât fondurile de piață monetară (FI)

(milioane lei; sfârșitul perioadei)

Perioada	Total active/ pasive	Active						Pasive, din care: Acțiuni/ unități de fond ale FI
		Creanțe din depozite și credite	Titluri de valoare, altele decât acțiunile	Acțiuni și alte participații de capital (exclusiv acțiuni/ unități de fond ale FI și FPM)	Acțiuni/ unități de fond ale FI și FPM	Active nefinanciare	Alte active	
2008 dec.	6 914,2	426,3	347,8	5 912,4	85,4	77,9	64,4	6 614,4
2009 ian.	6 580,3	438,9	344,5	5 586,9	76,0	66,5	67,5	6 278,7
feb.	6 172,7	466,6	324,7	5 176,9	66,7	69,0	68,8	5 876,0
mar.	6 004,1	453,7	351,9	4 954,1	83,4	69,7	91,2	5 706,8
apr.	6 662,4	537,5	342,3	5 461,0	124,3	72,6	124,6	6 389,2
mai	7 261,3	757,6	346,7	5 784,3	121,3	74,8	176,5	6 864,3
iun.	7 285,9	981,1	367,2	5 623,7	141,9	74,7	97,2	6 859,2
iul.	7 481,9	1 006,2	358,6	5 770,0	152,8	65,2	129,0	7 084,4
aug.	8 016,9	1 010,7	412,4	6 208,4	176,6	65,0	143,8	7 628,3
sep.	8 471,2	1 059,1	495,7	6 498,8	220,2	64,8	132,6	8 104,0
oct.	9 128,0	1 045,2	609,7	7 074,6	202,1	64,7	131,8	8 790,7
nov.	9 366,3	1 054,3	781,6	7 081,9	240,8	64,8	142,9	9 042,8
dec.	9 661,9	1 158,1	884,2	7 171,0	250,3	65,6	132,7	9 333,8
2010 ian.	9 920,7	1 138,8	950,5	7 348,2	282,3	65,2	135,7	9 594,9
feb.	10 135,8	1 182,7	1 009,2	7 454,3	300,1	65,2	124,4	9 779,8
mar.	10 489,9	1 268,7	958,0	7 727,8	349,0	65,1	121,3	10 138,1

Notă: Datele sunt raportate în baza Regulamentului (CE) nr. 958/2007 al Băncii Centrale Europene din 27 iulie 2007 privind statisticile referitoare la activele și pasivele fondurilor de investiții (BCE/2007/8).

8.2. Titluri de valoare deținute, altele decât acțiunile

8.2.1. Fonduri de piață monetară (FPM)

(milioane lei; sfârșitul perioadei)

Perioada	Denominate în lei							Denominate în euro				
	Total, din care:	cu scadența inițială ≤ 1 an						Total, din care:	cu scadența inițială ≤ 1 an			
		Total	reziidenți		nerezidenți		Total		reziidenți		nerezidenți	
		Total, din care:	Instituții financiare monetare	Adminis- trația publică	Total, din care:	Zona euro		Total, din care:	Total, din care:	Instituții financiare monetare	Adminis- trația publică	
2008 dec.	121,2	121,2	99,1	–	99,1	22,1	22,1	–	–	–	–	
2009 ian.	120,0	120,0	88,6	–	88,6	31,3	31,3	–	–	–	–	
feb.	135,3	135,3	84,6	–	84,6	50,7	50,7	–	–	–	–	
mar.	146,6	146,6	78,7	–	78,7	67,9	60,0	–	–	–	–	
apr.	188,5	188,5	55,0	–	55,0	133,5	117,9	2,0	2,0	2,0	2,0	
mai	204,8	204,8	74,5	–	74,5	130,3	104,6	6,4	6,4	6,4	6,4	
iun.	207,6	207,6	67,0	–	67,0	140,6	114,9	10,6	10,6	10,6	10,6	
iul.	296,3	296,3	165,2	–	165,2	131,1	112,3	10,7	10,7	10,7	10,7	
aug.	397,3	397,3	225,1	–	225,1	172,2	153,3	10,7	10,7	10,7	10,7	
sep.	432,8	432,8	251,7	–	251,7	181,1	170,1	19,1	19,1	19,1	19,1	
oct.	502,9	502,9	278,3	–	278,3	224,6	213,7	19,6	19,6	19,6	19,6	
nov.	519,7	519,7	291,1	–	291,1	228,7	225,7	46,8	46,8	46,8	46,8	
dec.	598,2	598,2	377,7	–	377,7	220,5	217,5	18,7	18,7	18,7	18,7	
2010 ian.	676,2	676,2	416,0	–	416,0	260,2	248,8	10,7	10,7	10,7	10,7	
feb.	718,5	718,5	399,5	–	399,5	319,0	269,1	18,3	18,3	18,3	18,3	
mar.	725,4	725,4	368,7	–	368,7	356,7	272,1	19,3	19,3	19,3	19,3	

Notă: Datele sunt raportate în baza Regulamentului (CE) nr. 2423/2001 al Băncii Centrale Europene din 22 noiembrie 2001 privind bilanțul consolidat al sectorului instituții financiare monetare (BCE/2001/13). Lista fondurilor de piață monetară în scopurile statisticilor elaborate în baza acestui Regulament se găsește la adresa <http://www.bnr.ro/Ghid-privind-statistica-monetara-3257.aspx>.

8.2.2. Fonduri de investiții, altele decât fondurile de piață monetară (FI)

(milioane lei; sfârșitul perioadei)

Perioada	Denominate în lei											
	Total	cu scadența inițială ≤ 1 an						cu scadența inițială > 1 an și ≤ 2 ani				
		Total	reziidenți		nerezidenți		Total	reziidenți		nerezidenți		
		Total, din care:	Instituții financiare monetare	Adminis- trația publică	Total, din care:	Zona euro	Total, din care:	Instituții financiare monetare	Adminis- trația publică	Total, din care:	Zona euro	
2008 dec.	324,1	45,1	45,1	–	45,1	–	–	28,1	–	–	28,1	28,1
2009 ian.	318,1	44,0	44,0	–	44,0	–	–	25,7	–	–	25,7	25,7
feb.	297,8	39,4	39,4	–	39,4	–	–	31,9	–	–	31,9	31,9
mar.	314,9	38,6	38,6	–	38,6	–	–	43,5	–	–	43,5	37,5
apr.	305,7	33,7	33,7	–	33,7	–	–	41,1	–	–	41,1	35,0
mai	330,4	48,1	48,1	–	48,1	–	–	41,4	–	–	41,4	35,2
iun.	351,2	37,4	37,4	–	37,4	–	–	41,9	–	–	41,9	35,6
iul.	350,5	16,4	16,4	–	16,4	–	–	33,6	–	–	33,6	27,0
aug.	400,9	14,7	14,7	–	14,7	–	–	33,0	–	–	33,0	26,2
sep.	484,3	26,3	26,3	–	26,3	–	–	42,1	–	–	42,1	35,3
oct.	588,5	36,0	36,0	–	36,0	–	–	41,5	–	–	41,5	34,6
nov.	637,0	48,2	48,2	–	48,2	–	–	38,6	–	–	38,6	34,9
dec.	689,5	48,3	48,3	–	48,3	–	–	39,0	–	–	39,0	35,2
2010 ian.	727,5	50,0	50,0	–	50,0	–	–	39,0	–	–	39,0	35,2
feb.	788,2	43,6	43,6	–	43,6	–	–	37,8	–	–	37,8	34,0
mar.	746,3	23,3	23,3	–	23,3	–	–	23,4	–	–	23,4	19,6

Notă: Datele sunt raportate în baza Regulamentului (CE) nr. 958/2007 al Băncii Centrale Europene din 27 iulie 2007 privind statisticile referitoare la activele și pasivele fondurilor de investiții (BCE/2007/8).

8.2.2. Fonduri de investiții, altele decât fondurile de piață monetară (FI)

(milioane lei; sfârșitul perioadei)

(continuare)

Perioada	Denominate în lei (continuare)						Total din care:	Denominate în euro				
	Total	cu scadența inițială > 2 ani			nerezidenți			Total din care:	cu scadența inițială > 2 ani			
		Total din care:	rezidenți	Instituții financiare monetare	Adminis- trația publică	Total din care:			Zona euro	Total din care:	rezidenți	Instituții financiare monetare
2008 dec.	250,9	193,8	37,4	153,3	57,1	30,2	c	c	c	–	c	
2009 ian.	248,4	189,6	44,3	142,1	58,7	30,9	c	c	c	–	c	
feb.	226,5	164,3	33,1	128,0	62,1	33,1	c	c	c	–	c	
mar.	232,9	164,1	38,2	122,7	68,8	35,6	c	c	c	–	c	
apr.	230,9	154,0	37,3	113,4	77,0	36,0	c	c	c	–	c	
mai	240,9	124,3	27,8	93,5	116,5	36,3	c	c	c	–	c	
iun.	271,9	149,4	28,1	118,2	122,5	41,8	c	c	c	–	c	
iul.	300,4	160,8	24,5	133,1	139,7	60,1	c	c	c	–	c	
aug.	353,2	195,4	25,9	166,2	157,9	78,0	c	c	c	–	c	
sep.	415,8	257,7	27,9	226,5	158,2	80,8	c	c	c	–	c	
oct.	511,0	339,2	29,1	306,7	171,8	95,9	21,2	21,2	c	–	c	
nov.	550,2	356,4	24,2	328,9	193,8	101,7	144,6	136,0	135,9	–	135,9	
dec.	602,2	389,3	45,7	340,3	212,9	116,9	194,7	185,8	185,7	–	185,7	
2010 ian.	638,5	401,1	46,1	355,1	237,4	118,2	223,0	201,3	201,2	–	201,2	
feb.	706,8	390,0	44,4	345,6	316,8	147,9	221,0	199,3	199,2	–	199,2	
mar.	699,6	371,3	44,8	326,5	328,3	161,4	211,8	190,5	190,4	–	190,4	

Notă: Datele sunt raportate în baza Regulamentului (CE) nr. 958/2007 al Băncii Centrale Europene din 27 iulie 2007 privind statisticile referitoare la activele și pasivele fondurilor de investiții (BCE/2007/8).

8.3. Acțiuni și alte participații de capital deținute**8.3.1. Fonduri de piață monetară (FPM)**

(milioane lei; sfârșitul perioadei)

Perioada	Total, din care:	rezidenți	
		Instituții financiare monetare	Auxiliari + Intermediari financieri
2008 dec.	–	–	–
2009 ian.	–	–	–
feb.	–	–	–
mar.	–	–	–
apr.	7,1	–	7,1
mai	7,2	–	7,2
iun.	10,3	–	10,3
iul.	10,4	–	10,4
aug.	15,6	–	15,6
sep.	15,8	–	15,8
oct.	16,7	–	16,7
nov.	25,4	–	25,4
dec.	33,0	–	33,0
2010 ian.	20,6	–	20,6
feb.	20,5	–	20,5
mar.	20,9	–	20,9

Notă: Datele sunt raportate în baza Regulamentului (CE) nr. 2423/2001 al Băncii Centrale Europene din 22 noiembrie 2001 privind bilanțul consolidat al sectorului instituțiilor financiare monetare (BCE/2001/13). Lista fondurilor de piață monetară în scopurile statisticilor elaborate în baza acestui Regulament se găsește la adresa <http://www.bnr.ro/Ghid-privind-statistica-monetara-3257.aspx>.

8.3.2. Fonduri de investiții, altele decât fondurile de piață monetară (FI)

(milioane lei; sfârșitul perioadei)

Perioada	Total, din care:	rezidenți				nerezidenți	
		Instituții financiare monetare	Auxiliari + Intermediari financieri	Societăți de asigurare și fonduri de pensii	Societăți nefinanciare	Total, din care:	Zona euro
2008 dec.	5 889,3	3 059,1	69,5	1,7	2 754,9	23,0	22,1
2009 ian.	5 566,6	2 938,4	69,4	1,7	2 550,1	20,3	19,4
feb.	5 160,1	2 568,0	70,0	1,2	2 513,7	16,9	16,0
mar.	4 937,5	2 470,3	73,0	1,2	2 385,8	16,6	15,8
apr.	7,1	–	7,1	1,4	2 403,5	18,7	17,7
mai	7,2	–	7,2	1,5	2 459,3	22,5	21,5
iun.	10,3	–	10,3	2,1	2 549,5	27,8	25,7
iul.	10,4	–	10,4	0,9	2 584,3	31,1	28,7
aug.	15,6	–	15,6	0,9	2 654,1	35,5	33,0
sep.	15,8	–	15,8	0,9	2 663,4	41,0	35,9
oct.	16,7	–	16,7	0,9	3 048,8	44,0	39,2
nov.	25,4	–	25,4	0,9	2 937,7	47,1	40,0
dec.	33,0	–	33,0	0,8	2 904,0	47,6	38,8
2010 ian.	20,6	–	20,6	0,8	2 935,8	48,3	39,3
feb.	20,5	–	20,5	0,8	2 899,5	49,2	40,2
mar.	20,9	–	20,9	0,8	3 027,7	54,0	36,3

Notă: Datele sunt raportate în baza Regulamentului (CE) nr. 958/2007 al Băncii Centrale Europene din 27 iulie 2007 privind statisticile referitoare la activele și pasivele fondurilor de investiții (BCE/2007/8).

8.3.2. Fonduri de investiții, altele decât fondurile de piață monetară (FI)

(milioane lei; sfârșitul perioadei)

(continuare)

Perioada	Total	Acțiuni cotate, emise de:						nerezidenți	
		Total, din care:	reziidenți				Societăți nefinanciare	Total, din care:	Zona euro
			Instituții financiare monetare	Auxiliari + Intermediari financiar	Societăți de asigurare și fonduri de pensii	Societăți nefinanciare			
2008 dec.	3 709,3	3 686,2	1 723,1	0,5	0,4	1 962,3	23,0	22,1	
2009 ian.	3 370,2	3 349,9	1 587,9	0,4	0,3	1 761,3	20,3	19,4	
feb.	2 968,0	2 951,1	1 217,7	0,3	0,4	1 732,7	16,9	16,0	
mar.	2 763,8	2 747,2	1 153,5	0,3	0,4	1 593,0	16,6	15,8	
apr.	2 865,2	2 846,5	1 231,8	0,6	0,7	1 613,5	18,7	17,7	
mai	3 071,4	3 048,9	1 378,9	0,6	0,6	1 668,8	22,5	21,5	
iun.	3 295,6	3 267,8	1 499,4	0,6	1,2	1 766,6	27,8	25,7	
iul.	3 436,9	3 405,8	1 602,4	0,8	c	1 802,6	31,1	28,7	
aug.	3 882,2	3 846,7	1 974,2	1,2	c	1 871,3	35,5	33,0	
sep.	4 196,6	4 155,6	2 271,4	1,8	c	1 882,4	41,0	35,9	
oct.	4 739,9	4 695,9	2 429,8	2,3	c	2 263,7	44,0	39,2	
nov.	4 746,4	4 699,3	2 541,4	3,2	c	2 154,6	47,1	40,0	
dec.	4 833,3	4 785,7	2 652,5	3,4	–	2 129,8	47,6	38,8	
2010 ian.	5 029,4	4 981,2	2 812,1	6,4	–	2 162,6	48,3	39,3	
feb.	5 082,5	5 033,3	2 903,3	6,7	–	2 123,4	49,2	40,2	
mar.	5 305,6	5 251,6	2 992,4	10,2	–	2 249,0	54,0	36,3	

Notă: Datele sunt raportate în baza Regulamentului (CE) nr. 958/2007 al Băncii Centrale Europene din 27 iulie 2007 privind statisticile referitoare la activele și pasivele fondurilor de investiții (BCE/2007/8).

8.4. Acțiuni/unități de fond emise - Fonduri de investiții, altele decât fondurile de piață monetară (FI)

(milioane lei; sfârșitul perioadei)

Perioada	Total	reziidenți						nerezidenți	
		Instituții financiare monetare	Auxiliari + Intermediari financiar	Societăți de asigurare și fonduri de pensii	Admi- nistrația publică	Societăți nefinanciare	Gospodăriile populației	Total din care:	Zona euro
2008 dec.	5 193,4	307,3	286,8	98,9	0,05	667,1	3 833,2	1 421,0	862,7
2009 ian.	4 870,4	259,3	257,5	93,6	0,05	623,5	3 636,5	1 408,3	861,0
feb.	4 584,9	244,3	224,7	91,5	0,04	579,2	3 445,1	1 291,1	797,2
mar.	4 465,7	273,6	222,4	93,5	0,03	566,2	3 310,0	1 241,1	776,3
apr.	4 978,7	316,7	286,8	101,7	0,04	591,9	3 681,6	1 410,5	867,9
mai	5 312,9	330,4	312,8	116,4	0,04	634,1	3 919,3	1 551,4	922,4
iun.	5 336,4	329,8	332,7	128,9	0,04	604,6	3 940,4	1 522,8	894,1
iul.	5 525,2	370,8	353,2	142,8	0,04	626,5	4 032,0	1 559,1	913,6
aug.	5 962,0	390,1	374,2	169,2	0,04	665,8	4 362,6	1 666,3	975,3
sep.	6 346,5	408,7	407,1	189,6	0,04	688,3	4 652,9	1 757,5	1 042,5
oct.	6 893,4	382,7	454,8	205,4	0,04	696,3	5 154,2	1 897,3	1 134,3
nov.	7 154,7	412,7	480,1	213,5	1,9	705,8	5 340,7	1 888,1	1 165,4
dec.	7 427,7	411,3	503,7	228,1	1,9	723,5	5 559,4	1 906,1	1 207,1
2010 ian.	7 623,9	437,5	508,1	239,4	1,9	757,8	5 679,2	1 971,0	1 234,1
feb.	7 775,1	456,3	521,3	260,3	1,9	753,7	5 781,6	2 004,7	1 268,4
mar.	8 064,1	452,9	553,0	286,4	2,0	774,3	5 995,5	2 074,0	1 322,1

Notă: Datele sunt raportate în baza Regulamentului (CE) nr. 958/2007 al Băncii Centrale Europene din 27 iulie 2007 privind statisticile referitoare la activele și pasivele fondurilor de investiții (BCE/2007/8).

9. SITUAȚIA ACTIVELOR ȘI PASIVELOR BILANȚIERE ALE INSTITUȚIILOR FINANCIARE NEBANCARE ÎNSCRISE ÎN REGISTRUL GENERAL

9.1. Structura bilanțieră în dinamică

(milioane lei; sfârșitul perioadei)

Perioada	Total active/pasive	Active			Pasive		
		credite acordate	depozite plasate	alte active	capital și rezerve	împrumuturi primite	alte pasive
2008 mar.	34 249,4	28 376,2	1 846,7	4 026,5	3 288,9	28 192,4	2 768,1
iun.	37 246,8	30 772,8	1 963,4	4 510,6	3 746,9	30 093,8	3 406,1
sep.	40 834,7	34 085,6	2 207,1	4 542,0	4 001,2	33 533,7	3 299,7
dec.	44 503,1	36 753,5	3 378,9	4 370,7	4 485,1	36 869,8	3 148,2
2009 mar.	44 109,5	35 566,0	3 927,1	4 616,3	4 936,0	36 070,8	3 102,6
iun.	42 755,8	33 567,6	4 098,3	5 089,8	5 422,7	34 405,3	2 927,9
sep.	41 355,9	31 749,0	4 327,6	5 279,3	5 770,2	32 755,8	2 829,9
dec.	40 633,4	30 373,5	4 873,2	5 386,8	6 256,4	31 607,8	2 769,2

Notă: Datele sunt raportate conform prevederilor Normei BNR nr. 12/2007 privind raportarea statistică a activelor și pasivelor bilanțiere ale instituțiilor financiare nebancale. Datele sunt provizorii, urmând a fi definitive la șase luni de la data raportării.

9.2. Structura bilanțieră la 31 decembrie 2009 pe tipuri de instituții financiare nebancale înscrise în Registrul general

(milioane lei; sfârșitul perioadei)

Secțiunea din Registrul general	Total	Active			Pasive		
		credite acordate	depozite plasate	alte active	capital și rezerve	împrumuturi primite	alte pasive
Total Registrul general, din care:	40 633,4	30 373,5	4 873,2	5 386,8	6 256,4	31 607,8	2 769,2
Credite de consum	450,0	346,6	29,4	74,0	74,7	288,5	86,9
Credite ipotecare și/sau imobiliare	c	c	c	c	c	c	c
Microcreditare	34,5	27,7	4,3	2,6	13,9	19,5	1,2
Finanțarea tranzacțiilor comerciale	c	c	c	c	c	c	c
Factoring	c	c	c	c	c	c	c
Scontare	—	—	—	—	—	—	—
Forfetare	—	—	—	—	—	—	—
Leasing financiar	9 927,8	7 784,8	735,6	1 407,4	1 529,2	7 788,0	610,6
Emitere de garanții și asumare de angajamente, inclusiv garantarea creditului	428,6	4,9	200,8	222,9	157,8	259,6	11,1
Alte forme de finanțare de natura creditului	—	—	—	—	—	—	—
Activități multiple de creditare	29 677,0	22 107,3	3 901,5	3 668,2	4 433,3	23 191,2	2 052,5

Notă: Datele sunt raportate conform prevederilor Normei BNR nr. 12/2007 privind raportarea statistică a activelor și pasivelor bilanțiere ale instituțiilor financiare nebancale. Datele sunt provizorii, urmând a fi definitive la șase luni de la data raportării.

9.3. Credite acordate gospodăriilor populației

(milioane lei; sfârșitul perioadei)

Perioada	Total	Credite în lei	Credite în euro	Credite în alte monede	Credite pentru consum			
					Total	în lei	în euro	în alte monede
2008 mar.	6 444,5	3 280,8	2 688,6	475,1	4 988,0	3 205,8	1 773,0	9,2
iun.	7 214,2	3 609,2	3 030,5	574,5	5 523,3	3 523,2	1 969,9	30,1
sep.	8 037,7	4 031,3	3 324,1	682,3	6 096,8	3 935,9	2 096,8	64,0
dec.	8 315,4	4 057,6	3 484,8	773,1	6 082,0	3 957,2	2 051,7	73,1
2009 mar.	6 857,7	3 965,0	2 738,1	154,6	6 003,2	3 867,5	2 064,1	71,5
iun.	6 611,7	3 791,6	2 676,7	143,3	5 808,3	3 697,5	2 043,4	67,4
sep.	6 334,9	3 620,6	2 578,3	136,0	5 558,2	3 527,3	1 966,7	64,3
dec.	6 136,7	3 498,0	2 498,1	140,6	5 364,3	3 404,9	1 894,6	64,8

9.3. Credite acordate gospodăriilor populației

(milioane lei; sfârșitul perioadei)

(continuare)

Perioada	Credite pentru locuințe				Credite pentru alte scopuri			
	Total	în lei	în euro	în alte monede	Total	în lei	în euro	în alte monede
2008 mar.	1 186,3	27,5	706,9	451,8	270,3	47,5	208,7	14,1
iun.	1 388,4	31,6	825,4	531,4	302,6	54,4	235,2	13,0
sep.	1 531,5	37,9	917,4	576,2	409,5	57,5	309,9	42,1
dec.	1 708,1	37,1	1 018,2	652,8	525,4	63,2	414,9	47,2
2009 mar.	444,6	36,0	333,5	75,1	410,0	61,6	340,4	8,0
iun.	429,7	34,0	326,5	69,2	373,6	60,1	306,8	6,8
sep.	418,4	32,5	320,3	65,6	358,3	60,8	291,4	6,2
dec.	419,3	30,6	319,0	69,8	353,0	62,5	284,5	6,0

Notă: Datele sunt raportate conform prevederilor Normei BNR nr. 12/2007 privind raportarea statistică a activelor și pasivelor bilanțiere ale instituțiilor financiare nebancale. Datele sunt provizorii, urmând a fi definitive la șase luni de la data raportării.

9.4. Credite acordate societăților nefinanciare, altor sectoare instituționale* și nerezidenților

(milioane lei; sfârșitul perioadei)

Perioada	Total	Credite acordate societăților nefinanciare							
		în lei				în euro			
		Total	cu scadența până la 1 an inclusiv	cu scadența mai mare de 1 an și până la 5 ani	cu scadența mai mare de 5 ani	Total	cu scadența până la 1 an inclusiv	cu scadența mai mare de 1 an și până la 5 ani	cu scadența mai mare de 5 ani
2008 mar.	21 420,6	981,5	330,4	570,3	80,8	20 305,6	214,6	17 320,8	2 770,3
iun.	23 074,5	1 159,5	420,1	641,6	97,8	21 772,3	1 295,3	18 281,1	2 195,8
sep.	25 449,6	1 317,8	565,3	644,5	108,1	23 942,1	1 356,1	19 802,8	2 783,2
dec.	27 796,1	1 350,8	587,1	654,0	109,6	26 206,5	1 107,8	21 443,0	3 655,7
2009 mar.	28 128,9	1 489,2	658,4	727,3	103,5	26 404,7	1 031,7	21 345,0	4 027,9
iun.	26 415,7	1 540,6	631,8	802,8	105,9	24 626,6	973,0	19 505,9	4 147,7
sep.	24 896,2	1 571,7	640,1	810,9	120,7	23 060,4	917,6	18 005,7	4 137,1
dec.	23 723,3	1 648,5	697,1	824,0	127,3	21 793,8	854,4	16 072,8	4 866,6

Perioada	Credite acordate societăților nefinanciare (continuare)				Credite acordate altor sectoare instituționale				Credite acordate nerezidenților
	Total	cu scadența până la 1 an inclusiv	cu scadența mai mare de 1 an și până la 5 ani	cu scadența mai mare de 5 ani	Total	în lei	în euro	în alte monede	
2008 mar.	133,5	4,7	87,6	41,2	469,9	44,4	416,6	8,8	41,2
iun.	142,7	1,7	94,7	46,2	453,1	36,8	408,7	7,6	31,0
sep.	189,6	2,1	129,8	57,7	567,0	50,5	508,9	7,6	31,3
dec.	238,8	6,0	128,4	104,4	587,3	62,4	517,4	7,5	54,7
2009 mar.	235,1	3,3	121,4	110,3	577,2	61,4	508,4	7,4	2,2
iun.	248,5	2,9	120,2	125,4	538,3	63,9	468,4	5,9	2,0
sep.	264,1	5,3	105,5	153,3	515,9	74,5	436,7	4,7	2,0
dec.	281,1	3,9	121,1	156,0	511,7	77,1	430,8	3,8	1,7

*) Cu excepția sectorului gospodăriile populației.

Notă: Datele sunt raportate conform prevederilor Normei BNR nr. 12/2007 privind raportarea statistică a activelor și pasivelor bilanțiere ale instituțiilor financiare nebancale. Datele sunt provizorii, urmând a fi definitive la șase luni de la data raportării.

10. RATELE MEDII ALE DOBÂNZII PRACTICATE DE INSTITUȚIILE DE CREDIT**10.1. Depozite la termen în lei****10.1.1. Depozite existente în sold**

(% p.a.)

Perioada	Depozite la termen ale gospodăriilor populației					Depozite la termen ale societăților nefinanciare				
	Total	Durata inițială				Total	Durata inițială			
		până la 1 lună inclusiv	peste 1 lună și până la 3 luni inclusiv	peste 3 luni și până la 6 luni inclusiv	peste 6 luni și până la 12 luni inclusiv		până la 1 lună inclusiv	peste 1 lună și până la 3 luni inclusiv	peste 3 luni și până la 6 luni inclusiv	
2005	6,35	5,64	5,57	6,92	8,35	5,27	4,45	5,41	6,29	
2006	7,25	7,08	7,19	7,49	7,46	7,03	6,16	7,73	7,93	
2007	6,79	6,30	6,99	7,12	7,16	6,76	6,57	7,36	7,35	
2008	12,12	11,68	12,93	12,51	9,39	14,81	14,89	17,55	13,51	
2009	9,57	9,18	9,35	10,54	10,37	9,07	8,88	9,88	10,20	
2009 mar.	14,08	13,80	15,00	14,46	10,26	15,47	15,11	18,32	16,21	
apr.	14,01	13,53	14,99	14,80	10,57	14,69	14,15	17,46	16,15	
mai	13,66	12,87	14,71	14,91	11,13	13,21	12,35	15,47	15,40	
iun.	12,89	11,98	13,95	14,51	10,11	12,09	11,35	13,82	14,23	
iul.	11,87	10,72	12,58	13,92	10,57	10,68	9,80	12,16	12,89	
aug.	10,84	9,95	11,05	12,71	10,65	9,76	9,02	10,95	11,78	
sep.	10,21	9,30	10,15	11,97	10,64	9,26	8,93	10,04	10,50	
oct.	9,86	9,12	9,61	11,43	10,61	9,06	8,69	9,78	10,33	
nov.	9,70	9,13	9,39	10,99	10,49	9,01	8,67	9,85	10,16	
dec.	9,57	9,18	9,35	10,54	10,37	9,07	8,88	9,88	10,20	
2010 ian.	9,39	9,03	9,30	10,31	10,06	8,43	7,95	9,42	9,94	
feb.	8,96	8,43	8,94	9,95	9,77	7,61	7,01	8,83	9,31	
mar.	8,49	7,95	8,45	9,53	9,48	6,83	6,00	7,85	8,37	

10.1.2. Depozite noi

(% p.a.)

Perioada	Depozite noi la termen ale gospodăriilor populației					Depozite noi la termen ale societăților nefinanciare				
	Total	Durata inițială				Total	Durata inițială			
		până la 1 lună inclusiv	peste 1 lună și până la 3 luni inclusiv	peste 3 luni și până la 6 luni inclusiv	peste 6 luni și până la 12 luni inclusiv		până la 1 lună inclusiv	peste 1 lună și până la 3 luni inclusiv	peste 3 luni și până la 6 luni inclusiv	
2005	5,50	5,47	5,49	6,53	6,01	4,36	3,99	5,66	5,84	
2006	7,02	6,91	7,31	7,63	7,45	6,12	5,64	7,53	7,51	
2007	6,94	6,50	7,19	7,56	7,06	7,27	7,19	7,48	7,74	
2008	15,27	14,77	16,03	14,58	13,04	16,01	15,50	18,08	15,17	
2009	9,93	9,74	9,94	10,48	11,22	9,57	9,37	10,12	9,89	
2009 mar.	16,21	16,28	16,31	15,66	13,78	16,21	15,42	18,82	17,39	
apr.	15,76	15,71	15,92	15,68	14,04	14,61	13,95	16,83	15,39	
mai	14,98	14,61	15,32	15,39	14,25	13,30	12,52	14,93	14,26	
iun.	13,58	13,18	13,88	13,99	13,68	12,21	11,79	13,10	13,07	
iul.	11,91	11,41	11,96	12,95	12,43	10,60	10,18	11,42	11,13	
aug.	10,68	10,49	10,58	11,25	10,91	9,60	9,32	10,27	10,86	
sep.	10,26	9,96	10,14	11,04	11,32	9,40	9,30	9,83	9,42	
oct.	9,91	9,70	9,91	10,74	9,77	9,39	9,22	9,87	9,89	
nov.	9,86	9,71	9,91	10,45	9,58	9,38	9,09	10,06	10,74	
dec.	9,93	9,74	9,94	10,48	11,22	9,57	9,37	10,12	9,89	
2010 ian.	9,66	9,47	9,70	10,27	9,30	8,52	8,15	9,32	9,28	
feb.	8,93	8,81	8,90	9,46	8,70	7,45	7,11	8,39	8,40	
mar.	8,39	8,27	8,42	8,81	8,13	6,40	5,79	7,37	7,82	

Notă: Ratele medii ale dobânzii sunt calculate conform prevederilor Normei BNR nr. 14/2006.

Datele aferente perioadei 2005 - 2006 sunt date comparabile, retratate potrivit prevederilor Normei BNR nr. 14/2006.

Datele anuale sunt aferente lunii decembrie.

10.2. Depozite la termen în euro**10.2.1. Depozite existente în sold**

(% p.a.)

Perioada	Depozite la termen ale gospodăriilor populației					Depozite la termen ale societăților nefinanciare				
	Total	Durata inițială				Total	Durata inițială			
		până la 1 lună inclusiv	peste 1 lună și până la 3 luni inclusiv	peste 3 luni și până la 6 luni inclusiv	peste 6 luni și până la 12 luni inclusiv		până la 1 lună inclusiv	peste 1 lună și până la 3 luni inclusiv	peste 3 luni și până la 6 luni inclusiv	
2005	2,92	2,42	2,84	3,40	3,45	2,92	2,33	2,58	2,97	
2006	3,16	2,92	3,11	3,38	3,51	3,31	2,89	2,94	3,24	
2007	3,67	3,25	3,59	4,31	4,13	3,54	3,72	3,77	3,80	
2008	5,36	5,09	5,74	5,31	4,63	6,12	5,87	7,25	6,94	
2009	3,51	3,11	3,32	3,93	4,27	2,90	2,39	3,30	3,22	
2009 mar.	6,00	5,79	6,31	5,96	4,86	5,95	5,03	7,16	6,17	
apr.	5,86	5,59	6,08	6,07	5,09	5,56	4,50	6,98	5,40	
mai	5,72	5,19	5,94	6,18	5,24	5,38	4,25	6,23	6,54	
iun.	5,38	4,63	5,55	6,04	5,27	5,05	3,94	5,63	6,22	
iul.	4,86	4,01	4,87	5,67	5,18	4,30	3,45	5,18	5,05	
aug.	4,38	3,64	4,30	5,14	4,98	3,84	3,07	4,44	4,04	
sep.	4,10	3,44	3,93	4,84	4,81	3,46	2,72	4,06	3,77	
oct.	3,89	3,27	3,65	4,63	4,69	3,34	2,58	3,98	3,56	
nov.	3,67	3,10	3,44	4,35	4,46	3,11	2,49	3,56	3,49	
dec.	3,51	3,11	3,32	3,93	4,27	2,90	2,39	3,30	3,22	
2010 ian.	3,37	2,97	3,24	3,71	4,09	2,91	2,53	3,24	3,14	
feb.	3,25	2,81	3,14	3,57	3,94	2,58	2,18	3,23	3,04	
mar.	3,14	2,70	3,01	3,45	3,82	2,67	2,20	2,94	3,29	

10.2.2. Depozite noi

(% p.a.)

Perioada	Depozite noi la termen ale gospodăriilor populației					Depozite noi la termen ale societăților nefinanciare				
	Total	Durata inițială				Total	Durata inițială			
		până la 1 lună inclusiv	peste 1 lună și până la 3 luni inclusiv	peste 3 luni și până la 6 luni inclusiv	peste 6 luni și până la 12 luni inclusiv		până la 1 lună inclusiv	peste 1 lună și până la 3 luni inclusiv	peste 3 luni și până la 6 luni inclusiv	
2005	2,54	2,33	2,79	3,42	2,68	2,30	2,22	2,67	3,35	
2006	2,93	2,86	3,03	3,41	2,93	2,96	2,91	3,02	4,37	
2007	3,66	3,38	3,70	4,57	4,69	3,90	3,97	3,86	3,70	
2008	6,36	5,94	6,66	6,74	5,75	6,32	5,98	7,34	6,07	
2009	3,35	3,19	3,38	3,78	3,50	2,48	2,32	2,63	3,00	
2009 mar.	6,43	6,18	6,64	6,72	5,54	5,67	4,67	7,03	6,39	
apr.	6,18	5,89	6,32	6,67	6,66	5,07	4,18	6,47	5,22	
mai	5,86	5,43	6,03	6,49	6,36	4,91	4,07	5,88	5,17	
iun.	5,24	4,76	5,30	5,93	5,90	4,42	4,01	4,90	5,10	
iul.	4,37	4,04	4,43	4,81	4,94	3,56	3,46	3,83	3,79	
aug.	3,94	3,71	4,10	4,12	4,21	3,62	3,12	4,25	3,30	
sep.	3,72	3,44	3,80	4,27	4,09	2,97	2,67	3,37	3,42	
oct.	3,49	3,28	3,46	4,05	3,74	2,93	2,52	3,53	3,37	
nov.	3,34	3,12	3,36	3,87	3,63	2,81	2,48	3,42	3,17	
dec.	3,35	3,19	3,38	3,78	3,50	2,48	2,32	2,63	3,00	
2010 ian.	3,22	2,97	3,29	3,56	3,45	2,79	2,61	3,01	3,42	
feb.	3,05	2,81	3,09	3,45	3,29	2,35	2,17	2,87	3,02	
mar.	2,98	2,83	2,97	3,32	3,23	2,59	2,17	2,59	3,73	

Notă: Ratele medii ale dobânzii sunt calculate conform prevederilor Normei BNR nr. 14/2006.

Datele aferente perioadei 2005 - 2006 sunt date comparabile, retratate potrivit prevederilor Normei BNR nr. 14/2006.

Datele anuale sunt aferente lunii decembrie.

10.3. Depozite în lei pe tipuri de depozite

10.3.1. Depozite existente în sold

(% p.a.)

Perioada	Depozite ale gospodăriilor populației							Depozite ale societăților nefinanciare				Împrumuturi din operațiuni repo
	overnight	total	la termen		rambursabile după notificare			overnight	total	la termen		
			cu durata inițială până la 2 ani inclusiv	cu durata inițială peste 2 ani	total	la cel mult 3 luni inclusiv	la mai mult de 3 luni			cu durata inițială până la 2 ani inclusiv	cu durata inițială peste 2 ani	
2009 mar.	7,68	14,08	14,12	13,65	x	x	x	4,86	15,47	15,80	5,44	11,62
apr.	7,51	14,01	14,13	12,80	x	x	x	4,83	14,69	15,00	5,31	11,27
mai	7,33	13,66	13,87	11,31	x	x	x	4,50	13,21	13,48	4,90	10,70
iun.	6,93	12,89	13,06	10,76	x	x	x	4,22	12,09	12,33	4,53	10,40
iul.	5,78	11,87	11,99	10,25	x	x	x	3,76	10,68	10,88	4,44	10,30
aug.	5,34	10,84	10,93	9,64	x	x	x	3,57	9,76	9,93	4,29	8,71
sep.	5,19	10,21	10,28	9,39	x	x	x	3,75	9,26	9,43	4,14	c
oct.	4,49	9,86	9,92	9,12	x	x	x	3,46	9,06	9,23	4,12	x
nov.	4,31	9,70	9,75	9,05	x	x	x	3,00	9,01	9,18	4,11	x
dec.	4,34	9,57	9,64	8,64	x	x	x	3,09	9,07	9,24	3,98	x
2010 ian.	4,05	9,39	9,49	7,98	x	x	x	2,60	8,43	8,59	3,98	x
feb.	3,73	8,96	9,07	7,31	x	x	x	2,26	7,61	7,75	3,72	x
mar.	3,60	8,49	8,62	6,41	x	x	x	1,72	6,83	6,94	3,53	x

10.3.2. Depozite noi la termen

(% p.a.)

Perioada	Depozite noi ale gospodăriilor populației			Depozite noi ale societăților nefinanciare			Împrumuturi noi din operațiuni repo
	cu durata inițială până la 1 an inclusiv	cu durata inițială peste 1 an și până la 2 ani inclusiv	cu durata inițială peste 2 ani	cu durata inițială până la 1 an inclusiv	cu durata inițială peste 1 an și până la 2 ani inclusiv	cu durata inițială peste 2 ani	
2009 mar.	16,23	10,42	14,38	16,23	11,86	9,27	c
apr.	15,79	13,65	13,10	14,61	15,84	11,00	c
mai	15,01	14,13	10,91	13,31	4,29	8,18	c
iun.	13,59	13,01	10,27	12,22	7,91	6,56	c
iul.	11,91	12,68	10,57	10,61	6,50	6,81	x
aug.	10,69	10,96	9,52	9,61	7,51	5,58	c
sep.	10,27	10,18	8,93	9,43	2,14	5,41	x
oct.	9,92	9,95	9,17	9,40	7,13	4,25	x
nov.	9,87	9,30	8,18	9,39	6,58	5,75	x
dec.	9,97	8,09	6,68	9,59	5,76	4,24	x
2010 ian.	9,67	9,03	7,31	8,52	4,39	5,77	x
feb.	8,94	8,31	7,41	7,45	5,47	3,93	x
mar.	8,39	8,25	6,36	6,40	3,59	3,77	x

Notă: Ratele medii ale dobânzii sunt calculate conform prevederilor Normei BNR nr. 14/2006.

10.4. Depozite în euro pe tipuri de depozite

10.4.1. Depozite existente în sold

(% p.a.)

Perioada	Depozite ale gospodăriilor populației							Depozite ale societăților nefinanciare				Împrumuturi din operațiuni repo
	overnight	total	la termen		rambursabile după notificare			overnight	total	la termen		
			cu durata inițială până la 2 ani inclusiv	cu durata inițială peste 2 ani	total	la cel mult 3 luni inclusiv	la mai mult de 3 luni			cu durata inițială până la 2 ani inclusiv	cu durata inițială peste 2 ani	
2009 mar.	3,53	6,00	6,01	3,41	x	x	x	1,29	5,95	6,18	1,33	x
apr.	3,46	5,86	5,86	3,41	x	x	x	1,27	5,56	5,78	1,29	x
mai	3,31	5,72	5,73	3,42	x	x	x	1,22	5,38	5,60	1,29	x
iun.	3,18	5,38	5,39	4,16	x	x	x	1,04	5,05	5,24	1,31	x
iul.	2,44	4,86	4,86	4,32	x	x	x	0,94	4,30	4,44	1,27	x
aug.	2,31	4,38	4,38	4,03	x	x	x	0,70	3,84	3,96	1,18	x
sep.	2,23	4,10	4,10	4,03	x	x	x	0,65	3,46	3,55	1,10	x
oct.	1,79	3,89	3,89	3,85	x	x	x	0,58	3,34	3,43	1,10	x
nov.	1,78	3,67	3,67	3,58	x	x	x	0,59	3,11	3,20	0,90	x
dec.	1,70	3,51	3,50	3,54	x	x	x	0,56	2,90	2,98	0,97	x
2010 ian.	1,64	3,37	3,38	3,24	x	x	x	0,58	2,91	2,98	0,88	x
feb.	1,58	3,25	3,25	3,24	x	x	x	0,58	2,58	2,66	0,76	x
mar.	1,52	3,14	3,14	3,10	x	x	x	0,53	2,67	2,76	0,76	x

10.4.2. Depozite noi la termen

(% p.a.)

Perioada	Depozite noi ale gospodăriilor populației			Depozite noi ale societăților nefinanciare			Împrumuturi noi din operațiuni repo
	cu durata inițială până la 1 an inclusiv	cu durata inițială peste 1 an și până la 2 ani inclusiv	cu durata inițială peste 2 ani	cu durata inițială până la 1 an inclusiv	cu durata inițială peste 1 an și până la 2 ani inclusiv	cu durata inițială peste 2 ani	
2009 mar.	6,43	5,16	2,43	5,70	1,10	1,70	x
apr.	6,19	4,07	4,94	5,07	2,57	1,58	x
mai	5,86	4,63	3,72	4,92	2,39	0,91	x
iun.	5,24	5,19	4,56	4,43	1,37	3,08	x
iul.	4,38	4,46	4,57	3,56	2,19	1,45	x
aug.	3,96	3,03	3,76	3,63	1,88	1,13	x
sep.	3,72	4,06	4,11	2,96	4,35	1,14	x
oct.	3,48	3,65	3,75	2,93	2,31	1,20	x
nov.	3,34	3,31	3,36	2,82	1,09	1,12	x
dec.	3,35	3,69	3,25	2,50	0,92	1,50	x
2010 ian.	3,21	3,93	3,26	2,79	2,49	2,31	x
feb.	3,04	3,45	3,18	2,37	2,15	0,13	x
mar.	2,98	3,56	2,80	2,60	1,08	1,35	x

Notă: Ratele medii ale dobânzii sunt calculate conform prevederilor Normei BNR nr. 14/2006.

10.5. Credite în lei**10.5.1. Credite existente în sold**

(% p.a.)

Perioada	Credite acordate gospodăriilor populației				Credite acordate societăților nefinanciare			
	Total	cu durata inițială			Total	cu durata inițială		
		până la 1 an inclusiv	peste 1 an și până la 5 ani inclusiv	peste 5 ani		până la 1 an inclusiv	peste 1 an și până la 5 ani inclusiv	peste 5 ani
2005	19,62	20,10	21,05	16,05	14,86	14,66	15,63	13,94
2006	15,32	19,33	17,02	13,65	13,34	12,94	13,93	13,04
2007	14,23	21,42	15,44	12,59	11,84	11,95	12,12	11,13
2008	16,59	22,41	17,82	15,22	18,34	18,96	18,23	17,07
2009	17,11	20,97	18,61	15,85	16,06	16,24	16,24	15,37
2009 mar.	17,18	22,70	18,43	15,81	19,11	19,58	19,17	17,89
apr.	17,39	22,72	18,51	16,08	18,76	18,99	19,09	17,79
mai	17,46	21,79	19,13	16,13	18,01	17,99	18,62	17,30
iun.	17,47	21,82	19,16	16,10	17,46	17,40	17,95	16,98
iul.	17,37	21,29	18,83	16,17	16,63	16,45	17,25	16,28
aug.	17,23	21,26	18,57	16,04	16,11	16,06	16,50	15,75
sep.	17,16	21,40	18,42	15,92	15,84	15,84	16,21	15,39
oct.	17,14	21,23	18,51	15,90	16,05	16,22	16,29	15,34
nov.	17,11	21,08	18,53	15,87	16,03	16,12	16,39	15,38
dec.	17,11	20,97	18,61	15,85	16,06	16,24	16,24	15,37
2010 ian.	17,06	20,80	18,66	15,80	15,57	15,51	16,05	15,13
feb.	16,93	20,86	18,57	15,65	14,33	13,98	14,94	14,53
mar.	16,63	20,49	17,92	15,46	13,33	12,82	13,98	13,92

10.5.2. Credite noi

(% p.a.)

Perioada	Credite noi acordate gospodăriilor populației				Credite noi acordate societăților nefinanciare			
	Total	cu durata inițială			Total	cu durata inițială		
		până la 1 an inclusiv	peste 1 an și până la 5 ani inclusiv	peste 5 ani		până la 1 an inclusiv	peste 1 an și până la 5 ani inclusiv	peste 5 ani
2005	13,73	19,54	15,13	11,89	13,69	13,48	14,63	13,87
2006	13,86	17,25	16,03	12,51	12,10	11,86	13,03	12,96
2007	11,94	10,65	14,08	11,35	11,62	11,60	11,81	11,55
2008	17,64	18,37	20,38	15,38	19,51	19,73	18,43	18,58
2009	16,58	14,16	19,14	14,92	15,40	15,35	16,48	14,50
2009 mar.	18,86	17,39	20,31	17,43	20,58	20,66	19,99	20,42
apr.	19,02	18,14	20,70	17,39	19,28	19,05	22,38	20,12
mai	19,69	18,75	20,88	18,50	17,56	17,48	18,89	17,03
iun.	19,19	18,63	20,65	17,61	17,12	16,84	18,86	18,28
iul.	18,20	18,20	19,36	16,96	16,00	15,80	17,00	17,30
aug.	17,95	18,13	19,16	16,75	15,69	15,52	17,00	17,27
sep.	17,83	18,46	19,19	16,57	14,89	14,73	16,83	15,27
oct.	17,45	17,80	18,71	16,19	16,19	16,19	16,94	15,42
nov.	17,18	15,07	19,20	15,42	15,76	15,64	16,47	16,07
dec.	16,58	14,16	19,14	14,92	15,40	15,35	16,48	14,50
2010 ian.	16,63	14,29	19,03	14,78	13,82	13,97	13,02	15,11
feb.	15,99	16,65	17,84	13,97	13,23	13,14	14,57	13,08
mar.	14,20	12,78	15,00	13,44	12,12	12,01	12,72	13,18

Notă: Ratele medii ale dobânzii sunt calculate conform prevederilor Normei BNR nr. 14/2006.

Datele aferente perioadei 2005 - 2006 sunt date comparabile, retratate potrivit prevederilor Normei BNR nr. 14/2006.

Datele anuale sunt aferente lunii decembrie.

10.6. Credite în euro

10.6.1. Credite existente în sold

(% p.a.)

Perioada	Credite acordate gospodăriilor populației				Credite acordate societăților nefinanciare			
	Total	cu durata inițială			Total	cu durata inițială		
		până la 1 an inclusiv	peste 1 an și până la 5 ani inclusiv	peste 5 ani		până la 1 an inclusiv	peste 1 an și până la 5 ani inclusiv	peste 5 ani
2005	10,23	8,22	11,20	9,88	7,08	6,86	7,37	6,95
2006	9,51	9,48	10,50	9,34	7,45	6,61	7,53	8,22
2007	8,70	8,07	9,99	8,61	7,95	7,31	8,15	8,34
2008	8,65	7,22	8,51	8,69	7,63	6,71	7,94	8,24
2009	7,65	7,70	6,45	7,71	5,97	5,70	6,15	6,06
2009 mar.	8,33	7,06	7,54	8,40	6,46	5,61	6,79	6,99
apr.	8,26	7,27	7,41	8,34	6,29	5,49	6,62	6,79
mai	8,21	7,34	7,32	8,29	6,21	5,57	6,48	6,61
iun.	8,15	8,09	7,13	8,22	6,19	5,58	6,47	6,54
iul.	8,05	8,24	6,86	8,12	6,09	5,63	6,35	6,30
aug.	7,98	7,99	6,71	8,07	6,00	5,52	6,27	6,20
sep.	7,90	7,60	6,69	7,98	5,94	5,57	6,17	6,09
oct.	7,82	7,78	6,60	7,89	5,94	5,58	6,16	6,08
nov.	7,71	7,76	6,58	7,78	5,93	5,65	6,11	6,03
dec.	7,65	7,70	6,45	7,71	5,97	5,70	6,15	6,06
2010 ian.	7,59	7,76	6,39	7,65	5,87	5,64	6,03	5,93
feb.	7,52	7,31	6,32	7,59	5,80	5,59	5,94	5,87
mar.	7,46	7,41	6,26	7,52	5,79	5,60	6,05	5,77

10.6.2. Credite noi

(% p.a.)

Perioada	Credite noi acordate gospodăriilor populației				Credite noi acordate societăților nefinanciare			
	Total	cu durata inițială			Total	cu durata inițială		
		până la 1 an inclusiv	peste 1 an și până la 5 ani inclusiv	peste 5 ani		până la 1 an inclusiv	peste 1 an și până la 5 ani inclusiv	peste 5 ani
2005	8,98	10,61	10,48	8,74	6,09	5,75	6,51	7,96
2006	8,58	10,12	9,32	8,42	6,84	6,32	7,22	8,16
2007	7,58	6,30	8,04	7,65	7,57	7,36	7,70	7,68
2008	8,05	8,10	9,08	7,86	7,63	7,57	6,76	9,35
2009	6,06	7,36	7,73	5,88	5,92	5,42	6,91	6,04
2009 mar.	10,12	9,10	14,21	9,85	6,75	6,65	7,31	6,82
apr.	9,92	9,44	12,35	9,55	6,88	6,78	7,46	6,90
mai	9,25	8,21	11,85	9,09	6,77	6,71	6,17	7,90
iun.	8,83	8,32	10,09	8,77	6,53	6,16	6,95	7,97
iul.	8,46	9,12	9,01	8,36	5,75	5,86	6,68	4,75
aug.	8,05	8,13	9,06	7,98	6,31	6,27	6,11	6,85
sep.	6,47	5,65	9,01	6,44	5,85	5,52	6,43	7,15
oct.	5,90	6,48	8,51	5,79	5,80	5,65	5,91	6,35
nov.	6,10	6,22	7,94	6,00	6,07	6,03	5,93	6,27
dec.	6,06	7,36	7,73	5,88	5,92	5,42	6,91	6,04
2010 ian.	5,76	5,54	9,90	5,66	5,69	5,46	6,00	6,05
feb.	5,67	5,40	9,41	5,58	6,11	6,18	5,60	6,28
mar.	5,72	5,60	6,88	5,64	5,97	5,86	5,63	6,70

Notă: Ratele medii ale dobânzii sunt calculate conform prevederilor Normei BNR nr. 14/2006.

Datele aferente perioadei 2005 - 2006 sunt date comparabile, retratate potrivit prevederilor Normei BNR nr. 14/2006.

Datele anuale sunt aferente lunii decembrie.

10.7. Credite în lei pe tipuri de credite

10.7.1. Credite existente în sold

(% p.a.)

Perioada	Credite acordate gospodăriilor populației												
	credite acordate pe des-coperit de cont	credite pentru locuințe				credite pentru consum				credite pentru alte scopuri			
		total	cu durata inițială			total	cu durata inițială			total	cu durata inițială		
			până la 1 an inclusiv	peste 1 an și până la 5 ani inclusiv	peste 5 ani		până la 1 an inclusiv	peste 1 an și până la 5 ani inclusiv	peste 5 ani		până la 1 an inclusiv	peste 1 an și până la 5 ani inclusiv	peste 5 ani
2009 mar.	21,84	10,93	9,49	12,59	10,87	17,54	22,79	18,35	16,27	15,28	18,73	21,48	12,84
apr.	21,89	10,93	10,42	12,47	10,88	17,77	22,80	18,44	16,57	15,42	18,76	21,58	13,07
mai	22,03	11,08	8,81	12,42	11,04	17,81	21,86	19,09	16,58	16,35	18,82	21,64	13,98
iun.	21,99	11,02	7,72	12,39	10,98	17,81	21,87	19,12	16,55	16,58	19,28	21,73	14,34
iul.	21,24	11,28	9,15	12,38	11,25	17,70	21,32	18,79	16,60	16,58	19,67	21,25	14,54
aug.	21,38	11,16	9,58	12,33	11,12	17,55	21,29	18,52	16,46	16,61	19,49	21,21	14,64
sep.	21,65	11,20	10,37	12,29	11,17	17,47	21,43	18,36	16,33	16,69	19,43	21,23	14,76
oct.	21,55	11,27	10,97	12,32	11,24	17,45	21,26	18,46	16,30	16,72	18,72	21,10	14,85
nov.	21,53	11,35	15,51	12,32	11,31	17,42	21,16	18,47	16,27	16,59	16,24	21,47	14,39
dec.	21,43	11,40	15,75	12,40	11,36	17,42	21,17	18,54	16,24	16,50	14,82	21,74	14,41
2010 ian.	21,37	11,44	14,74	12,41	11,40	17,37	21,07	18,59	16,19	16,17	14,38	21,62	14,11
feb.	21,21	11,42	15,15	13,07	11,37	17,24	20,95	18,50	16,05	15,92	16,59	21,19	13,27
mar.	20,71	11,38	16,18	13,18	11,32	16,92	20,62	17,82	15,85	15,70	15,06	21,27	13,05

Perioada	Credite acordate societăților nefinanciare			
	credite acordate pe des-coperit de cont	cu durata inițială		
		până la 1 an inclusiv	peste 1 an și până la 5 ani inclusiv	peste 5 ani
2009 mar.	18,22	19,58	19,17	17,89
apr.	17,78	18,99	19,09	17,79
mai	16,66	17,99	18,62	17,30
iun.	15,85	17,40	17,95	16,98
iul.	14,97	16,45	17,25	16,28
aug.	14,64	16,06	16,50	15,75
sep.	14,84	15,84	16,21	15,39
oct.	15,46	16,22	16,29	15,34
nov.	15,29	16,12	16,39	15,38
dec.	15,18	16,24	16,24	15,37
2010 ian.	15,31	15,51	16,05	15,13
feb.	12,59	13,98	14,94	14,53
mar.	10,63	12,82	13,98	13,92

Notă: Ratele medii ale dobânzii sunt calculate conform prevederilor Normei BNR nr. 14/2006.

10.7.2. Credite noi

(% p.a.)

Perioada	Credite noi acordate gospodăriilor populației											
	total	credite noi pentru locuințe					Dobânda anuală efectivă medie	total	credite noi pentru consum			Dobânda anuală efectivă medie
		cu durata inițială				peste 10 ani			cu durata inițială			
	până la 1 an inclusiv	peste 1 an și până la 5 ani inclusiv	peste 5 ani și până la 10 ani inclusiv					până la 1 an inclusiv	peste 1 an și până la 5 ani inclusiv	peste 5 ani		
2009 mar.	9,23	10,61	8,85	8,57	9,27	11,07	19,32	17,62	20,37	18,15	24,06	
apr.	10,22	9,72	8,66	9,76	10,31	11,20	19,64	18,78	20,75	18,40	24,38	
mai	10,74	10,51	10,13	9,25	10,94	11,22	20,04	19,28	20,95	19,09	25,08	
iun.	11,01	9,77	9,81	9,90	11,36	11,89	19,45	19,32	20,64	18,03	24,70	
iul.	11,82	9,66	10,42	14,01	11,92	12,88	18,31	18,47	19,28	17,25	23,50	
aug.	11,74	11,70	11,76	13,36	11,41	13,66	17,92	18,43	18,96	16,92	22,45	
sep.	12,66	13,17	11,82	15,47	12,11	14,76	17,72	18,27	18,84	16,71	22,13	
oct.	11,84	11,48	13,31	13,53	11,42	13,05	17,43	18,06	18,50	16,37	21,76	
nov.	12,46	12,27	13,38	14,21	11,75	13,60	17,18	17,46	18,70	15,49	21,98	
dec.	12,58	12,70	12,62	15,34	11,72	13,41	17,04	17,22	18,90	15,02	21,96	
2010 ian.	12,15	12,22	11,95	14,35	11,57	13,63	17,15	16,94	19,01	14,92	21,78	
feb.	11,45	c	9,13	12,39	11,29	12,56	15,92	17,34	17,58	14,09	20,97	
mar.	11,79	c	12,42	13,35	10,64	12,41	14,12	16,43	14,59	13,45	20,27	

Perioada	Credite noi acordate gospodăriilor populației (continuare)				Credite noi acordate societăților nefinanciare							
	total	credite noi pentru alte scopuri			total	cu valoarea până la 1 milion echivalent euro			total	cu valoarea peste 1 milion echivalent euro		
		cu durata inițială				cu durata inițială				cu durata inițială		
	până la 1 an inclusiv	peste 1 an și până la 5 ani inclusiv	peste 5 ani		până la 1 an inclusiv	peste 1 an și până la 5 ani inclusiv	peste 5 ani		până la 1 an inclusiv	peste 1 an și până la 5 ani inclusiv	peste 5 ani	
2009 mar.	18,22	17,14	19,68	18,36	21,16	21,11	21,92	20,82	19,42	19,74	17,55	19,45
apr.	18,93	17,65	21,31	18,35	20,26	19,99	22,66	20,69	17,69	17,71	17,41	16,08
mai	19,20	18,13	20,92	17,01	18,98	18,78	20,49	19,54	15,31	15,56	14,10	11,84
iun.	20,03	18,11	23,70	17,94	17,99	17,69	19,99	19,02	15,60	15,36	17,33	15,42
iul.	20,21	19,84	21,87	16,53	16,96	16,80	18,08	17,41	14,49	14,32	14,43	17,11
aug.	21,89	18,44	23,04	19,40	16,24	16,02	17,98	17,27	14,53	14,51	14,75	x
sep.	22,04	20,63	24,69	16,44	15,88	15,71	17,31	16,34	13,65	13,57	15,53	13,68
oct.	19,54	17,94	20,58	17,61	16,55	16,41	17,70	16,97	15,51	15,73	15,33	14,64
nov.	17,87	13,99	26,61	17,29	16,60	16,52	17,44	16,26	14,33	14,09	15,41	15,51
dec.	14,98	13,65	23,29	14,47	16,24	16,30	17,01	14,50	13,71	13,54	15,26	14,51
2010 ian.	14,96	13,78	19,46	14,87	15,42	15,38	15,54	16,76	12,54	12,61	12,32	12,68
feb.	18,23	16,10	21,95	13,60	14,48	14,43	14,55	15,22	11,08	11,02	c	11,33
mar.	16,05	10,32	24,63	16,08	13,26	13,23	13,35	13,55	10,73	10,58	11,61	12,61

Notă: Ratele medii ale dobânzii sunt calculate conform prevederilor Normei BNR nr. 14/2006.

10.8. Credite în euro pe tipuri de credite**10.8.1. Credite existente în sold**

(% p.a.)

Perioada	Credite acordate gospodăriilor populației													
	credite acordate pe des-coperit de cont	credite pentru locuințe					credite pentru consum				credite pentru alte scopuri			
		total	cu durata inițială			total	cu durata inițială			total	cu durata inițială			
			până la 1 an inclusiv	peste 1 an și până la 5 ani inclusiv	peste 5 ani		până la 1 an inclusiv	peste 1 an și până la 5 ani inclusiv	peste 5 ani		până la 1 an inclusiv	peste 1 an și până la 5 ani inclusiv	peste 5 ani	
2009 mar.	11,47	7,35	6,52	5,86	7,38	8,89	7,12	7,77	9,02	8,43	8,34	7,04	8,70	
apr.	11,55	7,33	6,70	6,26	7,35	8,80	7,30	7,59	8,93	8,53	8,56	7,08	8,82	
mai	11,17	7,31	6,74	6,28	7,33	8,75	7,43	7,47	8,88	8,41	8,19	7,05	8,72	
iun.	11,01	7,23	7,60	5,46	7,26	8,68	8,39	7,31	8,81	8,45	8,03	7,16	8,76	
iul.	10,90	7,07	7,74	5,34	7,09	8,61	8,76	7,01	8,75	8,42	7,62	7,09	8,77	
aug.	10,67	7,01	7,41	5,45	7,03	8,55	8,74	6,84	8,70	8,37	7,10	6,82	8,80	
sep.	10,86	6,89	7,18	5,43	6,91	8,51	8,25	6,85	8,65	8,33	6,41	6,64	8,82	
oct.	10,77	6,78	7,23	5,54	6,80	8,46	8,87	6,75	8,60	8,26	6,03	6,51	8,79	
nov.	10,71	6,69	7,23	5,58	6,70	8,42	9,18	6,74	8,55	7,33	5,67	6,35	7,77	
dec.	10,68	6,60	7,06	5,18	6,62	8,37	9,13	6,59	8,51	7,36	5,72	6,55	7,77	
2010 ian.	10,71	6,55	6,97	5,31	6,56	8,33	9,14	6,50	8,47	7,33	5,86	6,50	7,71	
feb.	8,85	6,49	6,97	5,38	6,50	8,28	8,18	6,41	8,43	7,09	5,58	6,46	7,41	
mar.	10,53	6,41	6,59	5,41	6,42	8,25	8,87	6,34	8,39	7,05	5,69	6,37	7,40	

Perioada	Credite acordate societăților nefinanciare			
	credite acordate pe des-coperit de cont	cu durata inițială		
		până la 1 an inclusiv	peste 1 an și până la 5 ani inclusiv	peste 5 ani
2009 mar.	4,55	5,61	6,79	6,99
apr.	4,42	5,49	6,62	6,79
mai	4,69	5,57	6,48	6,61
iun.	4,65	5,58	6,47	6,54
iul.	4,81	5,63	6,35	6,30
aug.	4,69	5,52	6,27	6,20
sep.	4,79	5,57	6,17	6,09
oct.	4,78	5,58	6,16	6,08
nov.	4,79	5,65	6,11	6,03
dec.	5,04	5,70	6,15	6,06
2010 ian.	4,94	5,64	6,03	5,93
feb.	4,85	5,59	5,94	5,87
mar.	4,96	5,60	6,05	5,77

Notă: Ratele medii ale dobânzii sunt calculate conform prevederilor Normei BNR nr. 14/2006.

10.8.2. Credite noi

(% p.a.)

Perioada	Credite noi acordate gospodăriilor populației											
	total	credite noi pentru locuințe					Dobânda anuală efectivă medie	total	credite noi pentru consum			Dobânda anuală efectivă medie
		cu durata inițială				peste 10 ani			cu durata inițială			
	până la 1 an inclusiv	peste 1 an și până la 5 ani inclusiv	peste 5 ani și până la 10 ani inclusiv					până la 1 an inclusiv	peste 1 an și până la 5 ani inclusiv	peste 5 ani		
2009 mar.	8,05	11,07	9,41	8,55	7,99	9,37	10,79	9,19	11,27	10,88	12,40	
apr.	8,46	7,55	11,29	8,17	8,14	9,60	10,42	8,53	10,48	10,48	11,52	
mai	7,73	6,03	5,66	9,59	7,70	8,59	10,08	10,66	10,74	9,99	11,42	
iun.	7,93	9,86	5,49	9,13	7,78	11,57	9,15	7,37	10,41	9,22	11,18	
iul.	7,59	9,94	9,19	8,73	7,40	8,83	8,80	8,67	8,23	8,90	10,28	
aug.	6,87	x	6,12	7,75	6,84	7,93	8,57	8,13	8,88	8,55	10,07	
sep.	5,23	8,13	6,99	6,71	5,06	5,76	7,95	4,27	9,95	8,26	12,69	
oct.	4,89	8,74	5,12	6,07	4,86	6,10	8,60	5,57	9,98	8,55	10,29	
nov.	5,08	7,08	5,93	6,09	5,01	6,22	8,65	7,41	9,73	8,60	9,90	
dec.	5,06	6,69	6,61	5,58	4,98	6,24	8,45	10,19	10,20	8,21	10,03	
2010 ian.	4,79	5,13	6,61	5,66	4,77	5,69	8,08	8,87	9,80	7,94	10,03	
feb.	4,79	c	6,68	4,89	4,79	5,49	7,93	6,48	10,03	7,79	9,75	
mar.	4,77	c	4,99	5,35	4,77	5,84	7,64	6,66	7,81	7,64	9,42	

Perioada	Credite noi acordate gospodăriilor populației (continuare)				Credite noi acordate societăților nefinanciare							
	total	credite noi pentru alte scopuri			total	cu valoarea până la 1 milion echivalent euro			total	cu valoarea peste 1 milion echivalent euro		
		cu durata inițială				cu durata inițială				cu durata inițială		
		până la 1 an inclusiv	peste 1 an și până la 5 ani inclusiv	peste 5 ani		până la 1 an inclusiv	peste 1 an și până la 5 ani inclusiv	peste 5 ani		până la 1 an inclusiv	peste 1 an și până la 5 ani inclusiv	peste 5 ani
2009 mar.	12,63	8,96	24,65	10,63	8,26	7,86	9,31	9,42	6,09	6,13	5,53	6,19
apr.	16,84	13,17	24,53	11,22	8,27	8,08	8,53	8,71	5,97	6,11	5,52	5,38
mai	10,32	6,66	16,41	10,11	8,02	7,73	8,04	9,06	6,06	6,27	3,50	6,37
iun.	10,95	7,11	12,33	10,89	8,39	7,76	8,84	9,91	5,60	5,48	6,07	5,68
iul.	11,82	11,36	14,59	9,59	7,44	7,18	7,95	7,79	5,10	5,24	6,27	3,99
aug.	10,21	x	12,11	9,48	7,61	7,13	7,77	9,10	5,66	5,83	5,48	5,29
sep.	7,21	6,20	6,62	8,48	7,28	6,93	7,37	8,69	5,02	4,78	5,70	5,94
oct.	6,72	x	7,26	6,35	7,07	6,89	7,00	7,64	4,93	4,94	4,93	4,85
nov.	6,04	5,17	6,50	6,47	7,74	7,76	7,32	7,98	5,08	5,00	5,05	5,32
dec.	6,39	5,89	6,25	7,14	6,74	6,62	6,43	7,36	5,67	4,90	7,02	5,80
2010 ian.	6,73	5,94	11,90	6,21	6,72	6,45	6,88	7,46	5,38	5,13	5,77	5,66
feb.	5,95	5,13	7,40	6,25	7,52	7,53	6,73	8,17	5,38	5,32	5,01	5,69
mar.	6,14	c	5,94	7,15	6,72	6,16	6,87	8,17	5,54	5,71	4,71	5,52

Notă: Ratele medii ale dobânzii sunt calculate conform prevederilor Normei BNR nr. 14/2006.

II. INDICATORI DE RISC BANCAR

II.1. Situația clasificării creditelor pentru bănci (persoane juridice române)

A. Expunere din credite acordate clienților din afara sectorului

instituțiilor de credit și altor instituții de credit și dobânda aferentă

(milioane lei; sfârșitul perioadei)

Perioada	Total	Standard	În observație	Substandard	Îndoielnic	Pierdere
Neajustată/Brută						
2009 mar.	194 649,6	114 897,2	46 153,2	15 257,5	5 740,7	12 601,0
apr.	192 950,6	112 266,5	45 073,9	15 302,8	6 242,5	14 064,9
mai	191 613,4	110 277,8	44 641,6	14 678,2	6 301,5	15 714,3
iun.	190 252,9	108 965,1	44 111,1	14 758,8	6 574,5	15 843,4
iul.	192 452,7	107 421,4	45 441,9	15 343,5	6 919,1	17 326,8
aug.	192 175,8	105 082,1	45 888,0	15 522,5	6 556,6	19 126,6
sep.	191 616,8	103 306,4	44 907,0	16 167,3	6 942,3	20 293,8
oct.	193 994,8	104 215,6	43 951,7	17 027,5	7 055,0	21 745,1
nov.	193 628,0	103 973,7	42 343,4	17 449,0	7 648,8	22 213,1
dec.	192 789,7	103 267,5	43 156,1	16 889,8	6 636,9	22 839,4
2010 ian.	192 361,6	101 309,6	42 543,1	17 267,1	6 688,1	24 553,7
feb.	192 091,7	100 690,4	42 299,7	17 117,6	7 417,3	24 566,7
mar.	193 222,2	100 805,8	43 121,9	16 126,9	7 195,5	25 972,1
Ajustată/Netă*						
2009 mar.	56 121,3	36 122,0	8 424,5	2 326,4	954,5	8 293,9
apr.	55 228,5	35 017,9	8 280,5	2 114,4	1 155,7	8 660,0
mai	55 462,4	34 485,9	7 983,3	2 277,9	1 026,3	9 689,0
iun.	54 795,4	34 233,6	7 962,6	2 172,0	1 003,0	9 424,2
iul.	55 386,4	33 956,4	7 999,6	2 198,2	921,7	10 310,5
aug.	55 721,5	32 557,7	8 814,3	2 352,8	1 010,4	10 986,3
sep.	55 328,7	32 078,5	8 563,3	2 657,7	1 066,9	10 962,3
oct.	56 837,4	33 001,9	8 020,8	2 992,6	990,8	11 831,3
nov.	56 633,1	32 668,0	7 232,2	3 188,8	1 094,6	12 449,5
dec.	57 731,9	33 320,5	7 432,6	2 993,7	928,9	13 056,2
2010 ian.	59 231,1	33 855,1	7 317,6	3 112,6	922,4	14 023,4
feb.	58 952,8	33 270,1	7 253,7	3 208,9	1 022,1	14 198,0
mar.	60 964,1	34 012,5	7 691,9	3 300,1	1 060,9	14 898,7
Provizioane						
2009 mar.	10 252,7	526,1	474,0	475,2	483,5	8 293,9
apr.	10 631,4	489,8	464,9	431,7	585,0	8 660,0
mai	11 602,7	479,5	449,1	464,7	520,4	9 689,0
iun.	11 297,7	474,3	447,0	443,3	508,9	9 424,2
iul.	12 061,3	388,4	447,6	447,8	467,0	10 310,5
aug.	12 849,7	385,3	487,7	478,7	511,7	10 986,3
sep.	12 893,6	378,4	474,1	539,2	539,6	10 962,3
oct.	13 787,8	396,7	450,1	607,6	502,1	11 831,3
nov.	14 454,9	395,4	409,3	646,4	554,2	12 449,5
dec.	14 952,6	395,8	421,8	608,1	470,7	13 056,2
2010 ian.	15 914,7	377,1	415,3	631,9	467,0	14 023,4
feb.	16 151,0	373,9	410,7	651,4	517,0	14 198,0
mar.	16 919,0	378,4	434,9	669,9	537,1	14 898,7
B. Expunere din elemente în afara bilanțului pentru care nu se constituie provizioane						
2009 mar.	49 629,2	34 171,5	10 438,1	2 658,1	736,4	1 625,1
apr.	47 625,5	32 216,1	10 339,4	2 455,8	625,0	1 989,2
mai	46 428,1	32 312,7	9 403,0	2 537,4	612,5	1 562,5
iun.	46 004,3	31 430,7	9 490,1	3 059,1	548,2	1 476,2
iul.	45 516,8	30 448,7	9 862,6	3 017,3	683,4	1 504,8
aug.	46 075,4	31 002,3	10 233,4	2 766,5	522,6	1 550,6
sep.	45 832,7	31 123,3	9 169,5	3 281,5	460,8	1 797,6
oct.	45 982,6	31 081,8	8 487,8	4 155,7	532,5	1 724,8
nov.	44 466,7	30 443,9	8 278,5	3 440,1	727,6	1 576,6
dec.	43 045,7	29 185,2	7 904,5	3 553,2	434,3	1 968,5
2010 ian.	41 623,8	28 643,6	7 384,2	3 459,5	483,1	1 653,4
feb.	40 578,0	28 293,3	7 001,4	3 326,9	535,4	1 421,0
mar.	39 484,3	27 605,6	6 570,0	3 330,2	419,8	1 558,7

**C. Expunere din plasamente constituite la alte instituții de credit
și dobânda aferentă**

Perioada	Total	Standard	Substandard	Îndoielnic	Pierdere
Neajustată/Brută					
2009 mar.	9 613,8	9 613,1	–	–	0,7
apr.	9 376,5	9 375,8	–	–	0,7
mai	12 334,0	12 333,4	–	–	0,6
iun.	10 292,1	10 291,4	–	–	0,7
iul.	14 963,2	14 962,5	–	–	0,7
aug.	18 483,1	18 482,4	–	–	0,7
sep.	24 119,9	24 119,2	–	–	0,7
oct.	19 704,0	19 703,3	–	–	0,7
nov.	15 516,8	15 516,1	–	–	0,7
dec.	17 826,7	17 826,0	–	–	0,7
2010 ian.	19 345,8	19 345,1	–	–	0,7
feb.	16 871,6	16 870,9	–	–	0,7
mar.	19 376,5	19 375,8	–	–	0,7
Ajustată/Netă*					
2009 mar.	8 840,7	8 840,0	–	–	0,7
apr.	8 627,4	8 626,7	–	–	0,7
mai	11 005,4	11 004,8	–	–	0,6
iun.	8 653,0	8 652,3	–	–	0,7
iul.	10 490,0	10 489,3	–	–	0,7
aug.	11 810,5	11 809,8	–	–	0,7
sep.	16 869,2	16 868,5	–	–	0,7
oct.	13 397,9	13 397,2	–	–	0,7
nov.	12 433,0	12 432,3	–	–	0,7
dec.	14 633,1	14 632,4	–	–	0,7
2010 ian.	16 075,3	16 074,7	–	–	0,7
feb.	13 640,2	13 639,5	–	–	0,7
mar.	16 206,2	16 205,5	–	–	0,7
Provizioane					
2009 mar.	0,7	–	–	–	0,7
apr.	0,7	–	–	–	0,7
mai	0,6	–	–	–	0,6
iun.	0,7	–	–	–	0,7
iul.	0,7	–	–	–	0,7
aug.	0,7	–	–	–	0,7
sep.	0,7	–	–	–	0,7
oct.	0,7	–	–	–	0,7
nov.	0,7	–	–	–	0,7
dec.	0,7	–	–	–	0,7
2010 ian.	0,7	–	–	–	0,7
feb.	0,7	–	–	–	0,7
mar.	0,7	–	–	–	0,7

*) Expunerea ajustată este expunerea instituției de credit față de debitor din care a fost dedusă valoarea garanțiilor; expunerile nete reprezintă expunerile brute diminuate corespunzător garanțiilor aferente.

11.2. Principalii indicatori de prudențialitate

(procente)

Perioada	Indicatorul de solvabilitate ^{1,2} (≥8%)	Efectul de pârghie (Fonduri proprii de nivel 1/ Total active medii) ²	Rata generală de risc	Plasamente și credite interbancare (valoare brută)/ Total activ (valoare brută)	Credite acordate clienței (valoare brută)/ Total activ (valoare brută)	Credite restante și îndoielnice (valoare netă)/ Total portofoliu credite (valoare netă)
2005	21,07	9,18	47,61	29,50	46,60	0,26
2006	18,12	8,63	53,01	35,97	53,17	0,20
2007	13,78	7,32	56,94	29,98	59,09	0,22
2008	13,76	8,13	50,73	26,01	62,50	0,32
2009*	14,03	7,11	47,62	22,99	59,02	1,46
2009 mar.	13,16	6,81	48,98	24,98	60,00	0,66
apr.	x	6,78	x	24,60	59,60	0,85
mai	x	6,83	x	23,06	60,66	0,97
iun.	13,51	6,92	48,68	23,91	59,11	1,03
iul.	x	7,05	x	22,53	59,42	1,03
aug.	x	6,99	x	21,58	60,13	1,09
sep.	13,73	7,04	50,23	21,91	60,34	1,23
oct.	x	7,02	x	23,60	60,20	1,32
nov.	x	7,04	x	20,30	61,01	1,68
dec.*	14,03	7,11	47,62	22,99	59,02	1,46
2010 ian.	x	7,35	x	20,56	60,24	1,70
feb.	x	7,40	x	19,71	60,55	1,83
mar.	14,73	7,94	47,57	19,94	60,38	1,99

Perioada	Total creanțe restante și îndoielnice (valoare netă)/ Total activ (valoare netă)	Total creanțe restante și îndoielnice (valoare netă)/ Fonduri proprii de nivel 1 (din raportarea prudențială a fondurilor proprii) ²	Total creanțe restante și îndoielnice (valoare netă)/ Total datorii	Rata riscului de credit (Expunere neajustată, aferentă creditelor și dobânzilor clasificate în categoriile îndoielnic și pierdere/ Total credite și dobânzi clasificate, exclusiv elementele în afara bilanțului) ³	Indicatorul de lichiditate (Lichiditate efectivă/ Lichiditate necesară) ⁴
2005	0,15	1,36	0,18	2,61	2,59
2006	0,14	1,54	0,16	2,81	2,31
2007	0,17	2,28	0,19	4,00	2,13
2008	0,29	x	0,32	6,52	2,47
2009*	1,01	x	1,11	15,25	1,42
2009 mar.	0,52	x	0,57	9,40	2,31
apr.	0,64	x	0,70	10,50	2,33
mai	0,73	x	0,80	11,46	2,42
iun.	0,75	x	0,82	11,76	2,39
iul.	0,77	x	0,84	12,57	1,67
aug.	0,82	x	0,90	13,33	1,67
sep.	0,92	x	1,00	14,18	1,63
oct.	0,97	x	1,06	14,81	1,71
nov.	1,21	x	1,32	15,39	1,66
dec.*	1,01	x	1,11	15,25	1,42
2010 ian.	1,20	x	1,32	16,20	1,35
feb.	1,30	x	1,43	16,61	1,37
mar.	1,39	x	1,53	17,17	1,39

1) Începând cu 1 ianuarie 2007, indicatorul de solvabilitate este minim 8%;

2) Conform Regulamentului BNR nr. 13/2006 și Ordinului BNR nr. 12/2007; începând din ianuarie 2008 se calculează luând în considerare activele medii;

3) Conform Regulamentelor BNR nr. 5/2002 și nr. 3/2009, cu modificările ulterioare;

4) Indicatorul a fost introdus începând cu luna iulie 2001 (conform Normei BNR nr. 1/2001); nivelul minim reglementat este 1; începând cu luna iunie 2003, metodologia de calcul a fost modificată conform Normei BNR nr. 7/2003;

începând cu anul 2009, metodologia de calcul a fost modificată conform Normei BNR nr. 7/2009 privind modificarea Normelor BNR nr. 1/2001 privind lichiditatea băncilor și Regulamentului BNR nr. 24/2009 privind lichiditatea instituțiilor de credit;

*) Indicatorii sunt calculați din raportări prudențiale, înainte de depunerea bilanțului contabil.

II.3. Informații de risc bancar*

Perioada	Total sume datorate - Risc global (mil. lei)	Total sume restante (mil. lei)	Număr debitori (persoane fizice și juridice)	Număr debitori cu restanțe (persoane fizice și juridice)	Număr interogări ale bazei de date a CRB pentru debitorii proprii și potențiali	Număr interogări ale bazei de date a CRB pentru debitorii potențiali, cu acordul acestora	Număr credite acordate și angajamente asumate de către instituții de credit	Număr debitori (persoane fizice și juridice) raportați de două sau mai multe persoane declarante**	Număr debitori (persoane fizice și juridice) total persoane declarante**	Număr debitori cu restanțe (persoane fizice și juridice) total persoane declarante**
a) Instituții de credit										
2005	68 240	1 752	239 550	14 844	498 568	495 428	388 077	12 860	x	x
2006	102 188	1 667	478 866	38 734	703 360	699 549	740 095	33 969	x	x
2007	167 706	2 008	820 147	75 443	763 201	759 349	1 268 098	69 981	x	x
2008	226 381	3 323	1 027 727	138 959	309 967	303 933	1 599 972	84 931	x	x
2009	226 394	7 841	986 046	201 667	310 086	237 820	1 532 113	123 843	1 075 071	235 740
2009 mar.	229 957	4 822	1 023 451	174 212	211 237	128 101	1 594 900	84 950	x	x
apr.	227 359	5 342	1 012 721	185 190	185 209	111 072	1 579 396	83 352	x	x
mai	225 169	5 751	1 008 840	200 136	202 823	122 333	1 575 282	82 640	x	x
iun.	224 248	5 769	1 002 490	200 884	216 541	128 388	1 567 109	80 797	x	x
iul.	225 473	6 041	1 000 618	196 191	227 652	136 463	1 566 294	80 898	x	x
aug.	225 779	6 062	997 280	206 832	201 888	122 148	1 556 129	79 940	x	x
sep.	226 266	6 180	993 635	214 656	212 008	125 437	1 553 094	79 188	x	x
oct.	229 084	6 846	996 210	213 133	216 423	128 225	1 554 607	83 072	x	x
nov.	226 598	7 627	989 409	210 943	298 102	210 886	1 543 614	85 686	x	x
dec.	226 394	7 841	986 046	201 667	310 086	237 820	1 532 113	123 843	1 075 071	235 740
2010 ian.	224 284	8 662	975 040	214 589	143 074	81 857	1 513 047	120 808	1 059 294	251 112
feb.	224 394	9 415	969 644	222 355	172 377	101 197	1 503 777	118 546	1 051 089	256 502
mar.	224 666	10 085	970 154	212 544	228 156	136 931	1 505 699	117 229	1 049 125	243 453
b) Instituții financiare nebancare										
2009 dec.	23 749	1 290	139 285	43 240	2 192	1 509	290 372			
2010 ian.	22 857	1 383	132 936	46 356	3 225	2 054	280 820			
feb.	22 378	1 346	128 994	44 047	6 393	4 252	273 260			
mar.	21 633	1 372	125 376	40 078	10 423	7 004	265 805			

*) Se referă la expunerea față de un singur debitor, expunere egală sau mai mare de 20 000 lei.

**) Începând cu decembrie 2009, persoane declarante = instituții de credit + IFN-urile înscrise în Registrul special.

11.4. Credite acordate și angajamente asumate de instituțiile de credit*

(milioane lei)

Perioada	Total sume acordate	Forma de proprietate a beneficiarului de credit							Moneda			
		Proprie- tate privată	Proprie- tate de stat	Proprietate mixtă		Proprie- tate coope- ratistă	Persoane fizice	Proprie- tate obștească	Leu	Euro	Dolar SUA	Alte valute
				Societăți comerciale cu partici- pare de capital străin	Societăți comerciale cu partici- pare de capital privat și de stat autohton							
2005	74 694	52 130	7 556	2 711	1 562	100	10 323	311	25 859	36 701	11 991	142
2006	117 997	79 180	9 963	2 404	2 189	159	23 613	489	48 737	58 640	9 811	809
2007	186 371	116 400	12 348	3 469	2 473	199	50 643	841	70 291	99 706	10 285	6 090
2008	252 306	152 811	13 280	4 218	3 100	263	77 759	875	88 214	141 898	10 707	11 487
2009	252 692	147 675	16 156	3 891	2 898	362	80 670	1 040	87 199	145 781	8 166	11 545
2009 mar.	250 212	150 046	13 916	3 971	3 027	322	78 055	874	87 086	141 394	10 254	11 478
apr.	250 175	149 846	14 143	4 063	3 048	326	77 873	875	87 829	141 093	9 931	11 321
mai	248 952	149 118	13 846	4 034	2 903	331	77 846	874	87 059	140 945	9 649	11 299
iun.	248 095	148 102	14 106	3 961	2 987	309	77 750	879	86 569	140 722	9 477	11 328
iul.	249 959	148 395	15 985	3 762	2 835	296	77 795	891	86 913	142 625	9 107	11 314
aug.	249 134	147 272	16 118	3 740	2 836	294	77 982	892	86 643	142 288	8 807	11 395
sep.	252 820	150 220	16 568	3 575	2 834	308	78 317	997	86 715	146 373	8 392	11 339
oct.	253 364	149 595	16 519	3 635	2 804	301	79 464	1 047	87 074	146 549	8 146	11 595
nov.	250 619	147 496	15 472	3 279	2 827	342	80 163	1 041	86 973	144 237	7 855	11 554
dec.	252 692	147 675	16 156	3 891	2 898	362	80 670	1 040	87 199	145 781	8 166	11 545
2010 ian.	253 071	147 245	16 491	4 451	2 765	326	80 574	1 218	87 215	146 168	8 174	11 514
feb.	253 127	146 957	16 597	4 439	2 857	333	80 716	1 228	87 050	146 057	8 501	11 518
mar.	254 316	147 942	16 323	4 367	2 815	323	81 320	1 226	86 647	147 782	8 382	11 506

Perioada	Total sume acordate	Sector de activitate							Forma de proprietate a instituțiilor de credit		Încadrarea juridică a instituțiilor de credit	
		Industrie	Servicii	Con- strucții	Agri- cultură, silvi- cultură, pisci- cultură	Activi- tăți de inter- medieri finan- ciare și asigurări	Adminis- trație publică și apărare, asigurări sociale din sistemul public, învățământ, sănătate și asistență socială	Persoane fizice	Instituții de credit de stat și cu capital majoritar de stat	Instituții de credit private și cu capital majoritar privat	Instituții de credit - persoane juridice române	Sucursa- lele din România ale insti- tuțiilor de credit străine
2005	74 694	22 529	25 242	4 593	1 592	5 108	5 307	10 323	922	73 772	68 470	6 224
2006	117 997	30 001	39 694	8 062	2 978	6 966	6 683	23 613	1 883	116 114	109 354	8 644
2007	186 371	39 303	63 234	13 134	3 949	7 457	8 652	50 643	4 119	182 252	172 822	13 549
2008	252 306	49 158	79 355	21 832	5 924	8 685	9 593	77 759	7 863	244 443	232 588	19 718
2009	252 692	46 765	74 967	22 563	6 776	9 077	11 874	80 670	9 884	242 808	231 736	20 955
2009 mar.	250 212	47 901	78 087	22 064	6 163	8 243	9 699	78 055	8 505	241 707	230 458	19 753
apr.	250 175	47 660	78 091	22 150	6 265	8 169	9 967	77 873	8 688	241 487	230 629	19 546
mai	248 952	47 492	77 058	22 239	6 338	7 901	10 079	77 846	8 805	240 148	229 030	19 922
iun.	248 095	47 146	76 957	21 891	6 111	8 123	10 118	77 750	8 768	239 327	228 106	19 989
iul.	249 959	46 756	77 243	22 132	6 138	7 846	12 050	77 795	8 929	241 030	229 877	20 083
aug.	249 134	46 290	76 835	22 328	6 201	7 576	11 922	77 982	9 030	240 104	228 823	20 311
sep.	252 820	45 891	77 037	23 781	6 229	9 110	12 455	78 317	9 094	243 726	232 562	20 258
oct.	253 364	46 103	76 798	22 978	6 339	9 162	12 520	79 464	9 287	244 077	232 779	20 586
nov.	250 619	45 833	74 876	22 733	6 504	9 113	11 397	80 163	9 442	241 177	230 070	20 549
dec.	252 692	46 765	74 967	22 563	6 776	9 077	11 874	80 670	9 884	242 808	231 736	20 955
2010 ian.	253 071	47 232	74 445	22 554	6 865	9 025	12 375	80 574	10 079	242 992	232 281	20 790
feb.	253 127	47 680	74 740	21 680	6 830	9 048	12 433	80 716	10 077	243 049	232 217	20 910
mar.	254 316	47 947	75 115	22 037	6 806	8 617	12 474	81 320	10 033	244 283	233 160	21 156

Perioada	Total sume acordate	Tip de risc										Termen de acordare		
		Credite de trezorerie	Credite pentru finan- țarea stocu- rilor și pentru echipa- mente	Credite pentru finan- țarea opera- țiunilor de comerț exterior	Creanțe comer- ciale	Credite pentru investiții imobi- liare	Obliga- țiuni	Alte credite acordate clientelei	Angaja- mente asumate în numele debito- rului față de o persoană fizică sau juridică non- bancară	Depozite de garanții vărsate pentru opera- țiuni cu instru- mente finan- ciare derivate	Credite de consum și vânzări în rate	Pe termen scurt (până la 12 luni)	Pe termen mediu (1-5 ani)	Pe termen lung (peste 5 ani)
2005	74 694	28 844	13 951	891	2 070	7 779	88	11 955	9 117	-	x	26 276	24 780	23 638
2006	117 997	43 694	23 151	403	2 690	13 540	86	21 706	12 727	-	x	36 525	36 319	45 154
2007	186 371	64 275	33 144	237	3 009	26 186	99	41 005	18 415	-	x	48 732	50 690	86 949
2008	252 306	67 190	38 460	165	3 001	41 003	168	30 661	24 167	-	47 491	55 837	70 884	125 585
2009	252 692	66 350	40 507	374	4 310	43 798	261	28 332	21 946	-	46 814	55 627	66 026	131 039
2009 mar.	250 212	64 652	38 694	156	2 747	41 554	168	31 728	23 270	-	47 244	55 236	70 301	124 675
april.	250 175	63 991	39 213	156	2 702	41 688	168	31 803	23 517	-	46 937	55 337	69 777	125 061
mai	248 952	63 551	39 436	166	2 312	41 442	210	31 220	23 770	-	46 846	54 552	69 083	125 317
iun.	248 095	61 976	39 084	169	2 536	41 745	210	32 149	23 587	-	46 639	53 964	68 540	125 592
iul.	249 959	61 540	39 817	228	2 502	41 639	212	33 816	23 623	-	46 582	54 145	70 137	125 678
aug.	249 134	61 283	39 365	382	2 539	42 115	212	32 744	23 869	-	46 625	53 451	69 877	125 805
sep.	252 820	62 828	40 268	350	2 933	42 951	212	32 865	23 908	-	46 505	53 238	70 683	128 899
oct.	253 364	63 311	39 909	343	2 834	43 830	261	32 187	23 775	-	46 915	53 427	70 242	129 695
nov.	250 619	65 279	39 753	392	4 153	43 151	261	28 447	22 292	-	46 891	53 275	67 121	130 223
dec.	252 692	66 350	40 507	374	4 310	43 798	261	28 332	21 946	-	46 814	55 627	66 026	131 039
2010 ian.	253 071	66 107	40 807	331	4 628	43 945	261	28 876	21 701	-	46 414	55 519	66 154	131 398
feb.	253 127	66 549	40 144	318	4 649	44 326	261	28 865	21 815	-	46 201	55 896	66 149	131 081
mar.	254 316	67 092	40 307	324	4 973	44 880	285	28 383	21 828	-	46 243	55 699	66 501	132 116

*) Se referă la expunerea față de un singur debitor, expunere egală sau mai mare de 20 000 lei, și reprezintă 90,0 la sută din valoarea creditelor acordate și a angajamentelor asumate de către sistemul bancar, conform datelor Centralei Riscurilor Bancare la 31 decembrie 2009. Suma acordată reprezintă creditul acordat sau angajamentul asumat conform contractului. Suma acordată nu este actualizată în luna curentă pentru creditele sau angajamentele acordate în valută raportate în lunile anterioare.

11.5. Credite acordate de instituțiile de credit*

(milioane lei)

Perioada	Total sume acordate	Forma de proprietate a beneficiarului de credit							Moneda			
		Proprie- tate privată	Proprie- tate de stat	Proprietate mixtă		Proprie- tate coope- ratistă	Persoane fizice	Proprie- tate obștească	Leu	Euro	Dolar SUA	Alte valute
				Societăți comer- ciale cu partici- pare de capital străin	Societăți comer- ciale cu partici- pare de capital privat și de stat autohton							
2005	65 577	46 459	5 833	1 305	1 277	95	10 297	309	24 126	33 035	8 320	94
2006	105 270	69 925	8 372	953	1 822	151	23 560	488	45 574	52 230	6 720	747
2007	167 956	102 526	10 304	1 590	1 937	197	50 565	839	65 547	89 416	6 990	6 003
2008	228 139	132 701	11 907	2 244	2 569	262	77 589	868	81 905	127 115	7 683	11 436
2009	230 746	129 267	14 786	2 516	2 318	317	80 511	1 032	80 935	132 455	5 860	11 496
2009 mar.	226 942	130 920	12 411	2 025	2 521	319	77 877	867	81 306	127 038	7 206	11 393
apr.	226 658	130 389	12 637	2 184	2 550	323	77 707	868	81 813	126 513	7 054	11 277
mai	225 182	129 558	12 191	2 159	2 399	328	77 679	867	80 975	126 093	6 858	11 256
iun.	224 508	128 583	12 524	2 170	2 466	306	77 586	871	80 274	126 169	6 782	11 283
iul.	226 336	128 858	14 415	1 960	2 290	293	77 638	883	80 496	128 049	6 535	11 257
aug.	225 265	127 500	14 539	1 929	2 301	291	77 821	884	79 725	127 920	6 278	11 341
sep.	228 912	129 996	15 238	1 921	2 306	305	78 157	988	79 849	131 850	5 911	11 302
oct.	229 589	129 553	15 165	1 955	2 284	297	79 298	1 039	80 102	132 196	5 729	11 563
nov.	228 327	128 647	14 127	1 934	2 285	298	80 005	1 033	80 300	130 759	5 757	11 511
dec.	230 746	129 267	14 786	2 516	2 318	317	80 511	1 032	80 935	132 455	5 860	11 496
2010 ian.	231 370	128 953	15 145	3 055	2 265	317	80 418	1 215	81 034	133 133	5 761	11 442
feb.	231 312	128 719	15 194	2 951	2 368	320	80 534	1 226	80 850	133 003	6 004	11 454
mar.	232 488	129 623	14 923	2 913	2 328	306	81 171	1 224	80 509	134 505	6 013	11 461

Perioada	Total sume acordate	Sector de activitate							Persoane fizice
		Industria	Servicii	Construcții	Agricultură, silvicultură, piscicultură	Activități de intermedieri financiare și asigurări	Administrație publică și apărare, asigurări sociale din sistemul public, învățământ, sănătate și asistență socială		
2005	65 577	19 055	22 226	3 336	1 518	4 943	4 202	10 297	
2006	105 270	25 138	35 072	6 245	2 770	6 623	5 862	23 560	
2007	167 956	32 745	56 479	9 777	3 783	6 912	7 696	50 565	
2008	228 139	40 843	70 046	17 105	5 678	7 963	8 914	77 589	
2009	230 746	40 126	66 369	18 029	6 475	8 260	10 975	80 511	
2009 mar.	226 942	39 754	69 559	17 494	5 931	7 399	8 928	77 877	
apr.	226 658	39 702	69 258	17 407	6 037	7 346	9 202	77 707	
mai	225 182	39 199	68 368	17 621	6 100	7 071	9 146	77 679	
iun.	224 508	39 388	67 958	17 201	5 867	7 279	9 230	77 586	
iul.	226 336	39 146	67 846	17 598	5 895	7 051	11 163	77 638	
aug.	225 265	38 738	67 095	17 813	5 927	6 789	11 082	77 821	
sep.	228 912	38 562	67 448	18 858	5 948	8 330	11 610	78 157	
oct.	229 589	38 839	67 093	18 303	6 051	8 346	11 659	79 298	
nov.	228 327	39 144	66 085	18 020	6 214	8 319	10 540	80 005	
dec.	230 746	40 126	66 369	18 029	6 475	8 260	10 975	80 511	
2010 ian.	231 370	40 603	66 052	18 096	6 530	8 181	11 489	80 418	
feb.	231 312	41 038	66 272	17 220	6 506	8 204	11 538	80 534	
mar.	232 488	41 368	66 349	17 680	6 499	7 837	11 584	81 171	

Perioada	Forma de proprietate a instituțiilor de credit		Încadrarea juridică a instituțiilor de credit		Termen de acordare		
	Instituții de credit de stat și cu capital majoritar de stat	Instituții de credit private și cu capital majoritar privat	Instituții de credit - persoane juridice române	Sucursalele din România ale instituțiilor de credit străine	Pe termen scurt (până la 12 luni)	Pe termen mediu (1-5 ani)	Pe termen lung (peste 5 ani)
2005	907	64 670	60 193	5 384	23 799	20 470	21 307
2006	1 872	103 398	97 857	7 414	32 752	29 484	43 035
2007	4 093	163 863	156 495	11 461	43 323	40 601	84 032
2008	7 768	220 371	211 423	16 716	50 216	58 350	119 573
2009	9 562	221 184	213 008	17 737	50 800	55 155	124 791
2009 mar.	8 413	218 529	210 251	16 690	50 389	57 954	118 599
apr.	8 599	218 059	210 143	16 515	50 255	57 505	118 898
mai	8 718	216 465	208 525	16 657	49 271	56 907	119 003
iun.	8 715	215 793	207 859	16 649	48 612	56 618	119 278
iul.	8 864	217 472	209 632	16 705	48 394	58 401	119 542
aug.	8 966	216 299	208 343	16 922	47 285	58 376	119 603
sep.	9 024	219 889	212 007	16 906	47 383	59 095	122 434
oct.	9 209	220 380	212 443	17 147	47 478	58 681	123 430
nov.	9 360	218 967	211 089	17 238	48 293	56 033	124 001
dec.	9 562	221 184	213 008	17 737	50 800	55 155	124 791
2010 ian.	9 762	221 607	213 776	17 593	50 973	55 331	125 066
feb.	9 747	221 564	213 655	17 657	51 307	55 347	124 656
mar.	9 703	222 785	214 916	17 573	50 975	56 041	125 472

*) Se referă la expunerea față de un singur debitor, expunere egală sau mai mare de 20 000 lei, și reprezintă 88,9 la sută din valoarea creditelor acordate de către sistemul bancar, conform datelor Centralei Riscurilor Bancare la 31 decembrie 2009. Suma acordată reprezintă creditul acordat conform contractului. Suma acordată nu este actualizată în luna curentă pentru creditele acordate în valută raportate în lunile anterioare.

11.6. Restanțe mai mari de 30 de zile înregistrate de persoanele fizice

Perioada	Număr persoane fizice cu restanțe >30 zile	Număr restanțe	Total sume restanțe	Moneda				Categorია de întârziere				
				Leu	Euro	Dolar SUA	Alte monede	Între 31 și 60 zile	Între 61 și 90 zile	Peste 90 zile	La colectare	Credite scoase în afara bilanțului
(mii lei)												
2009 mar.	511 207	733 357	1 392 520	974 717	381 250	4 127	32 426	48 497	69 678	1 131 192	47 163	95 990
apr.	552 895	806 086	1 575 076	1 079 363	448 629	4 756	42 328	70 966	60 709	1 291 135	58 393	93 873
mai	584 836	858 539	1 726 295	1 174 695	498 841	4 663	48 095	63 492	76 253	1 422 798	63 047	100 704
iun.	602 548	884 078	1 834 061	1 221 388	555 904	4 879	51 890	78 938	78 036	1 507 206	67 084	102 797
iul.	611 236	895 595	1 993 437	1 298 883	618 951	7 429	68 173	92 298	79 727	1 640 068	75 302	106 042
aug.	627 899	925 360	2 213 077	1 411 610	708 254	10 183	83 030	108 517	105 289	1 815 368	81 082	102 820
sep.	648 970	956 529	2 403 372	1 553 130	745 781	10 292	94 169	84 417	88 658	1 949 908	174 443	105 946
oct.	645 201	959 610	2 548 761	1 620 850	801 265	10 556	116 091	71 024	71 591	1 985 315	308 931	111 901
nov.	655 907	979 991	2 697 371	1 701 773	860 618	10 560	124 420	70 107	73 789	2 049 363	395 703	108 410
dec.	683 308	1 013 370	2 841 822	1 827 273	869 537	11 101	133 912	65 506	74 962	2 194 995	400 575	105 785
2010 ian.	691 207	1 041 649	3 260 707	1 974 697	1 024 651	11 283	250 077	73 378	71 205	2 442 437	572 510	101 177
feb.	686 110	1 030 349	3 465 425	2 028 452	1 133 801	11 772	291 401	82 575	80 265	2 585 647	617 461	99 478
mar.	677 485	1 015 694	3 617 303	2 112 952	1 170 515	11 956	321 880	85 480	79 401	2 689 249	664 119	99 055

Sursa: Biroul de Credit S.A.

11.7. Credite acordate și angajamente asumate de IFN-urile înscrise în Registrul special*

(milioane lei)

Perioada	Total sume acordate	Forma de proprietate a beneficiarului de credit							Moneda			
		Proprie- tate privată	Proprie- tate de stat	Proprietate mixtă		Proprie- tate coope- ratistă	Persoane fizice	Proprie- tate obștească	Leu	Euro	Dolar SUA	Alte valute
				Societăți comerciale cu partici- pare de capital străin	Societăți comerciale cu participare de capital privat și de stat autohton							
2009 dec.	33 383	30 148	656	88	181	41	2 159	109	518	32 399	411	55
2010 ian.	32 998	29 860	663	87	180	48	2 057	105	511	32 023	409	54
feb.	32 734	29 591	729	84	178	47	2 002	102	582	31 665	432	54
mar.	32 133	29 035	728	91	176	47	1 953	103	578	31 070	431	54

Perioada	Total sume acordate	Sector de activitate							Încadrarea juridică a IFN-urilor		
		Industria	Servicii	Construcții	Agricultură, silvicultură, piscicultură	Activități de inter- medieri finan- ciare și asigurări	Administrație publică și apărare, asigurări sociale din sistemul public, învățământ, sănătate și asistență socială	Persoane fizice	IFN-uri - persoane juridice române	Sucursalele din România ale IFN-urilor străine	
2009 dec.	33 383	5 789	18 815	4 526	980	321	793	2 159	33 185	198	
2010 ian.	32 998	5 740	18 552	4 488	1 104	281	777	2 057	32 801	197	
feb.	32 734	5 690	18 268	4 442	1 100	382	850	2 002	32 536	197	
mar.	32 133	5 575	18 005	4 390	1 098	272	841	1 953	31 932	201	

Perioada	Total sume acordate	Tip de risc										Termen de acordare		
		Credite de trezorerie	Credite pentru finan- țarea stocu- rilor și pentru echipa- mente	Credite pentru finan- țarea opera- țiunilor de comerț exterior	Creanțe comer- ciale	Credite pentru investiții imobi- liare	Obliga- țiuni	Alte credite acordate clientelei	Angaja- mente asumate în numele debito- rului față de o persoană fizică sau juridică non- bancară	Depozite de garanții vărsate pentru opera- țiuni cu instru- mente financiare derivate	Credite de consum și vânzări în rate	Pe termen scurt (până la 12 luni)	Pe termen mediu (1-5 ani)	Pe termen lung (peste 5 ani)
2009 dec.	33 383	36	26 586	–	1	2 139	–	4 465	17	–	139	614	19 387	13 382
2010 ian.	32 998	37	26 323	–	1	2 111	–	4 369	21	–	138	623	19 104	13 271
feb.	32 734	37	26 047	–	1	2 117	–	4 376	20	–	137	593	18 799	13 342
mar.	32 133	36	25 554	–	1	2 127	–	4 254	23	–	139	594	18 367	13 172

*) Se referă la expunerea față de un singur debitor, expunere egală sau mai mare de 20 000 lei, și reprezintă 86,5 la sută din valoarea creditelor acordate și a angajamentelor asumate de către instituțiile financiare nebankare (IFN-uri) înscrise în Registrul special, conform datelor Centralei Riscurilor Bancare la 31 decembrie 2009. Suma acordată reprezintă creditul acordat sau angajamentul asumat conform contractului. Suma acordată nu este actualizată în luna curentă pentru creditele sau angajamentele acordate în valută raportate în lunile anterioare.

11.8. Credite acordate de IFN-urile înscrise în Registrul special*

(milioane lei)

Perioada	Total sume acordate	Forma de proprietate a beneficiarului de credit							Moneda			
		Proprie- tate privată	Proprie- tate de stat	Proprietate mixtă		Proprie- tate coope- ratistă	Persoane fizice	Proprie- tate obștească	Leu	Euro	Dolar SUA	Alte valute
				Societăți comer- ciale cu partici- pare de capital străin	Societăți comerciale cu participare de capital privat și de stat autohton							
2009 dec.	33 366	30 131	656	88	181	41	2 159	109	518	32 382	411	55
2010 ian.	32 978	29 839	663	87	180	48	2 056	105	511	32 003	409	54
feb.	32 713	29 571	729	84	178	47	2 002	102	582	31 645	432	54
mar.	32 110	29 013	727	91	176	47	1 953	103	578	31 047	431	54

Perioada	Total sume acordate	Sector de activitate						
		Industria	Servicii	Construcții	Agricultură, silvicultură, piscicultură	Activități de intermedieri financiare și asigurări	Administrație publică și apărare, asigurări sociale din sistemul public, învățământ, sănătate și asistență socială	Persoane fizice
2009 dec.	33 366	5 789	18 800	4 526	979	321	793	2 159
2010 ian.	32 978	5 740	18 533	4 487	1 103	281	777	2 056
feb.	32 713	5 689	18 250	4 441	1 099	381	850	2 002
mar.	32 110	5 574	17 986	4 388	1 098	271	841	1 953

Perioada	Încadrarea juridică a IFN-urilor		Termen de acordare		
	IFN-uri - persoane juridice române	Sucursalele din România ale IFN-urilor străine	Pe termen scurt (până la 12 luni)	Pe termen mediu (1-5 ani)	Pe termen lung (peste 5 ani)
2009 dec.	33 168	198	598	19 386	13 382
2010 ian.	32 781	197	603	19 104	13 271
feb.	32 516	197	574	18 798	13 342
mar.	31 909	201	572	18 366	13 172

*) Se referă la expunerea față de un singur debitor, expunere egală sau mai mare de 20 000 lei, și reprezintă 85,4 la sută din valoarea creditelor acordate de către instituțiile financiare nebancare (IFN-uri) înscrise în Registrul special, conform datelor Centralei Riscurilor Bancare la 31 decembrie 2009. Suma acordată reprezintă creditul acordat conform contractului. Suma acordată nu este actualizată în luna curentă pentru creditele acordate în valută raportate în lunile anterioare.

11.9. Situația instrumentelor de plată de debit refuzate

Perioada	Total		din care: motive majore	
	Număr	Sumă (mii lei)	Număr	Sumă (mii lei)
1) Cecuri				
2009 mar.	2 674	74 333,1	2 483	66 511,5
apr.	2 366	61 236,1	2 155	53 019,8
mai	2 569	64 062,7	2 345	56 863,8
iun.	2 937	91 267,2	2 693	81 930,5
iul.	3 405	93 712,9	3 121	79 900,7
aug.	2 543	64 177,9	2 337	58 241,7
sep.	2 214	194 430,2	2 019	50 006,9
oct.	2 284	65 523,0	2 092	53 104,7
nov.	2 151	50 927,0	2 017	45 303,2
dec.	2 577	50 134,6	2 383	44 907,5
2010 ian.	1 820	50 466,0	1 638	45 249,5
feb.	1 742	39 150,3	1 617	31 532,6
mar.	2 030	48 129,4	1 872	44 420,6
2) Cambii				
2009 mar.	–	–	–	–
apr.	3	2,6	2	2,4
mai	32	13,6	23	10,6
iun.	47	18,9	40	16,9
iul.	77	38,8	69	35,3
aug.	59	29,8	49	22,8
sep.	79	33,4	74	31,9
oct.	74	32,5	68	27,9
nov.	57	30,2	52	25,5
dec.	57	89,5	52	83,5
2010 ian.	40	30,3	35	13,7
feb.	56	30,5	55	27,0
mar.	74	161,9	70	159,9
3) Bilete la ordin				
2009 mar.	40 045	590 072,0	32 630	475 587,3
apr.	37 121	576 199,6	30 859	464 085,1
mai	38 726	612 080,0	29 655	481 401,3
iun.	42 760	731 730,1	33 597	607 539,8
iul.	43 263	699 971,5	34 518	590 603,5
aug.	35 586	866 577,6	29 134	775 633,7
sep.	36 506	584 408,8	29 746	496 265,5
oct.	39 118	1 015 040,6	31 688	904 661,7
nov.	38 982	875 835,9	32 839	805 014,6
dec.	39 871	845 768,9	34 153	774 044,0
2010 ian.	27 887	518 712,6	23 703	437 487,5
feb.	29 867	681 028,4	25 018	616 399,3
mar.	31 879	986 105,3	26 874	782 750,4
Total				
2009 mar.	42 719	664 405,1	35 113	542 098,7
apr.	39 490	637 438,3	33 016	517 107,4
mai	41 327	676 156,3	32 023	538 275,7
iun.	45 744	823 016,2	36 330	689 487,2
iul.	46 745	793 723,2	37 708	670 539,4
aug.	38 188	930 785,2	31 520	833 898,3
sep.	38 799	778 872,5	31 839	546 304,3
oct.	41 476	1 080 596,1	33 848	957 794,3
nov.	41 190	926 793,1	34 908	850 343,4
dec.	42 505	895 993,0	36 588	819 035,0
2010 ian.	29 747	569 208,9	25 376	482 750,6
feb.	31 665	720 209,3	26 690	647 958,9
mar.	33 983	1 034 396,5	28 816	827 330,8

11.10. Situația titularilor de cont care au generat incidente de plată

Perioada	Total (număr)	Persoane cu risc	Persoane aflate în interdicție bancară
1) Persoane fizice			
2009 mar.	723	277	–
apr.	613	246	–
mai	551	227	2
iun.	684	196	–
iul.	705	227	–
aug.	808	422	1
sep.	529	244	2
oct.	471	260	1
nov.	361	203	–
dec.	425	224	2
2010 ian.	411	222	2
feb.	418	242	1
mar.	401	215	–
2) Persoane juridice			
2009 mar.	12 183	10 260	1 180
apr.	12 115	10 400	1 104
mai	12 216	9 692	1 129
iun.	13 103	10 482	1 235
iul.	13 239	10 652	1 279
aug.	11 747	9 830	1 002
sep.	11 882	9 982	1 038
oct.	12 357	10 244	1 022
nov.	12 217	10 430	986
dec.	12 272	10 512	1 048
2010 ian.	9 974	8 525	723
feb.	10 559	8 924	691
mar.	11 083	9 467	820
Total			
2009 mar.	12 906	10 537	1 180
apr.	12 728	10 646	1 104
mai	12 767	9 919	1 131
iun.	13 787	10 678	1 235
iul.	13 944	10 879	1 279
aug.	12 555	10 252	1 003
sep.	12 411	10 226	1 040
oct.	12 828	10 504	1 023
nov.	12 578	10 633	986
dec.	12 697	10 736	1 050
2010 ian.	10 385	8 747	725
feb.	10 977	9 166	692
mar.	11 484	9 682	820

12. INDICATORI AI PIETEI MONETARE

Operațiuni interbancare

Perioada	Stoc		Tranzacții		ROBID	ROBOR	ROBID	ROBOR
	medie zilnică (mil. lei)	rata medie a dobânzii (% p.a.)	medie zilnică (mil. lei)	rata medie a dobânzii (% p.a.)	ON	ON	1 săptămână	1 săptămână
					rata medie a dobânzii (% p.a.)		rata medie a dobânzii (% p.a.)	
2009 mar.	4 096,4	14,04	1 937,1	12,15	11,39	12,24	12,76	14,17
apr.	4 252,1	12,29	1 746,2	10,07	9,58	10,09	10,45	10,98
mai	3 954,5	11,02	1 576,0	9,37	9,03	9,53	9,57	10,07
iun.	3 698,8	10,05	1 633,3	9,41	9,20	9,70	9,53	10,03
iul.	3 314,4	9,24	1 838,6	9,11	8,65	9,15	8,77	9,27
aug.	4 170,4	8,83	2 347,9	8,69	8,32	8,82	8,52	9,02
sep.	5 437,0	9,00	2 704,3	9,03	8,47	8,97	8,76	9,26
oct.	4 288,1	9,56	2 396,3	9,55	9,59	10,10	10,00	10,51
nov.	5 674,8	8,70	3 022,0	8,44	8,05	8,55	9,00	9,50
dec.	5 298,6	10,07	2 769,6	10,06	9,66	10,16	10,19	10,69
2010 ian.	4 818,4	8,19	2 018,3	6,93	5,79	6,29	7,00	7,50
feb.	5 263,2	6,44	1 974,3	5,62	4,85	5,35	5,87	6,37
mar.	4 819,4	5,52	1 459,7	4,47	3,44	3,94	4,17	4,67
apr.	5 439,4	4,98	1 550,2	4,40	2,99	3,49	3,22	3,72

Titluri de stat (emisiuni noi și reînnoite)

Perioada	Certificate de trezorerie cu discount		Certificate de trezorerie		Obligațiuni de stat cu dobândă					
	valoare ajudecată (mil. lei)	randament mediu (% p.a.)	valoare nominală (mil. EUR)	rata medie a dobânzii (% p.a.)	valoare nominală (mil. lei)		rata medie a dobânzii (% p.a.)		valoare nominală (mil. EUR)	rata medie a dobânzii (% p.a.)
					obligațiuni cu dobândă	obligațiuni cu dobândă indexabilă	obligațiuni cu dobândă	obligațiuni cu dobândă indexabilă (marjă ajudecată)		
2009 mar.	7 480,5	11,48	–	x	50,5	–	11,45	x	–	x
apr.	6 385,6	11,49	–	x	149,8	–	11,50	x	–	x
mai	5 234,5	11,25	–	x	907,8	–	11,15	x	–	x
iun.	6 556,2	10,92	–	x	1 141,1	–	11,15	x	–	x
iul.	6 633,3	10,76	–	x	1 112,8	–	10,96	x	–	x
aug.	2 639,0	10,45	–	x	301,8	–	10,25	x	447,0	5,25
sep.	2 964,7	9,95	–	x	1 209,1	–	9,98	x	–	x
oct.	1 072,1	9,98	–	x	1 456,2	–	9,99	x	–	x
nov.	1 461,3	10,00	1 423,3	4,25	264,1	–	10,00	x	793,8	5,25
dec.	3 374,8	10,00	–	x	1 591,3	–	10,00	x	–	x
2010 ian.	4 703,8	8,76	–	x	1 065,0	–	8,80	x	–	x
feb.	2 000,0	7,41	–	x	839,9	–	7,41	x	–	x
mar.	3 232,5	6,57	–	x	868,9	–	6,82	x	–	x
apr.	2 471,9	6,02	–	x	2 098,7	–	6,91	x	–	x

13. INDICATORI AI PIEȚEI VALUTARE

13.1. Piața valutară interbancară

Perioada	Volum tranzacții (mil. EUR)	Curs de schimb (RON/EUR)				Curs de schimb (RON/USD)			
		la sfârșitul perioadei	mediu	variație procentuală față de:		la sfârșitul perioadei	mediu	variație procentuală față de:	
				sfârșitul anului anterior	aceeași perioadă a anului anterior			sfârșitul anului anterior	aceeași perioadă a anului anterior
2005	8 110,8	3,6771	3,6234	-5,6	-10,6	3,1078	2,9137	6,7	-10,7
2006	13 894,9	3,3817	3,5245	-6,7	-2,7	2,5676	2,8090	-16,2	-3,6
2007	29 720,1	3,6102	3,3373	3,4	-5,3	2,4564	2,4383	-6,1	-13,2
2008	38 753,5	3,9852	3,6827	10,9	10,3	2,8342	2,5189	19,7	3,3
2009	29 398,1	4,2282	4,2373	7,9	15,1	2,9361	3,0493	-0,3	21,1
2009 mar.	31 175,2	4,2348	4,2821	9,4	15,1	3,1857	3,2851	13,2	37,1
apr.	29 433,0	4,1835	4,1954	7,2	15,2	3,1447	3,1777	9,5	37,6
mai	23 864,8	4,1786	4,1689	6,5	13,9	2,9680	3,0554	5,3	29,9
iun.	28 022,5	4,2067	4,2126	7,6	15,2	2,9792	3,0035	3,5	27,8
iul.	28 298,6	4,2127	4,2168	7,7	17,8	2,9871	2,9940	3,1	32,0
aug.	22 306,7	4,2231	4,2185	7,7	19,6	2,9554	2,9576	1,9	25,5
sep.	29 464,4	4,1981	4,2389	8,3	16,9	2,8619	2,9110	0,3	15,3
oct.	28 060,6	4,2955	4,2848	9,4	14,4	2,8927	2,8904	-0,4	2,7
nov.	28 453,7	4,2738	4,2881	9,5	13,6	2,8396	2,8741	-1,0	-3,0
dec.	30 708,6	4,2282	4,2248	7,9	7,9	2,9361	2,8952	-0,3	-0,3
2010 ian.	27 490,8	4,1220	4,1409	-2,0	-2,2	2,9509	2,8998	0,2	-9,4
feb.	27 460,1	4,1073	4,1179	-2,5	-3,9	3,0151	3,0071	3,9	-10,2
mar.	31 899,5	4,0958	4,0879	-3,2	-4,5	3,0422	3,0113	4,0	-8,3
apr.	32 408,8	4,1276	4,1285	-2,3	-1,6	3,0973	3,0758	6,2	-3,2

1) Valorile anuale sunt medii lunare.

13.2. Cursuri zilnice pe piața valutară, martie 2010

(RON)

Ziua	CAD	CHF	EUR	GBP	100 JPY	USD	DST	Gram aur
1	2,8706	2,8046	4,1054	4,5251	3,3784	3,0163	4,6366	108,2252
2	2,9320	2,8088	4,1092	4,5390	3,4132	3,0406	4,6415	109,2545
3	2,9082	2,8061	4,1049	4,5283	3,3886	3,0120	4,6319	110,0764
4	2,9040	2,7966	4,0929	4,5146	3,3847	2,9914	4,6048	109,3533
5	2,9183	2,7971	4,0923	4,5274	3,3716	3,0119	4,6023	109,3373
8	2,9183	2,7976	4,0939	4,5447	3,3214	3,0007	4,6141	109,4195
9	2,9341	2,8035	4,1007	4,5164	3,3658	3,0210	4,5970	108,6784
10	2,9381	2,8014	4,0981	4,4901	3,3354	3,0163	4,6188	109,0458
11	2,9232	2,8053	4,0987	4,5122	3,3178	3,0013	4,6036	106,7022
12	2,9049	2,8040	4,0929	4,5007	3,2879	2,9703	4,5866	106,8253
15	2,9265	2,8125	4,0898	4,4847	3,2878	2,9819	4,5675	105,7977
16	2,9354	2,8176	4,0908	4,5130	3,2984	2,9895	4,5765	106,9753
17	2,9256	2,8138	4,0821	4,5450	3,2682	2,9597	4,5629	107,7182
18	2,9500	2,8178	4,0801	4,5590	3,3056	2,9817	4,5628	107,6611
19	2,9550	2,8477	4,0824	4,5555	3,3258	3,0084	4,5856	108,4900
22	2,9706	2,8473	4,0888	4,5330	3,3381	3,0230	4,6125	107,3051
23	2,9555	2,8450	4,0736	4,5217	3,3367	3,0144	4,6094	106,6698
24	2,9824	2,8511	4,0716	4,5567	3,3413	3,0469	4,5895	107,2573
25	2,9822	2,8475	4,0653	4,5544	3,3109	3,0453	4,6199	107,0745
26	2,9646	2,8437	4,0682	4,5237	3,2904	3,0410	4,6129	107,3184
29	2,9569	2,8434	4,0704	4,5244	3,2643	3,0204	4,6145	107,9622
30	2,9689	2,8449	4,0729	4,5586	3,2673	3,0233	4,5920	107,8427
31	2,9940	2,8665	4,0958	4,6116	3,2588	3,0422	4,6163	108,5052

14. INDICATORI AI PIEȚEI DE CAPITAL**14.1. Bursa de Valori București - Piața reglementată**

Perioada	Număr acțiuni tranzacționate (mii buc.)	Număr tranzacții	Volum tranzacții (mil. lei)	Capitalizarea pieței (mil. lei)	Indice BET (puncte)	Indice BET-C (puncte)	Indice BET-FI (puncte)	Indice BET-XT (puncte)	Indice BET-NG (puncte)	Indice ROTX (puncte)
2005	16 934 866	1 159 060	7 809,7	56 065,6	6 586,13	3 910,88	47 588,76	x	x	x
2006	13 677 505	1 444 398	9 894,3	73 341,8	8 050,18	5 025,08	63 011,74	1 000,00	1 000,00	17 642,77
2007	14 234 962	1 544 891	13 802,7	85 962,4	9 825,38	6 665,47	78 669,68	1 168,51	1 258,18	21 705,00
2008	12 847 992	1 341 297	6 950,4	45 701,5	2 901,10	1 977,10	12 549,53	277,36	348,43	6 590,32
2009	14 431 359	1 314 526	5 092,7	80 074,5	4 690,57	2 714,77	23 885,96	461,95	596,16	9 674,67
2009 mar.	1 516 891	122 567	306,7	38 453,2	2 367,47	1 550,82	10 784,29	224,76	347,91	4 678,17
apr.	1 486 008	163 958	420,6	48 607,9	3 048,92	1 949,17	18 524,97	316,13	428,51	5 970,38
mai	1 258 418	132 142	502,6	53 740,1	3 341,53	2 060,35	16 109,43	319,68	487,87	6 582,29
iun.	1 385 300	118 305	397,4	56 214,9	3 434,43	2 104,60	16 656,32	330,11	495,42	6 850,06
iul.	852 551	93 601	302,3	66 155,8	3 920,30	2 318,34	18 583,22	373,38	527,04	8 022,40
aug.	1 260 150	127 176	566,3	76 399,4	4 249,22	2 519,07	21 494,95	413,84	539,94	9 021,40
sep.	1 980 721	128 856	649,1	80 432,6	4 397,40	2 657,78	25 278,20	448,32	590,84	9 385,53
oct.	1 130 900	113 038	505,5	76 771,9	4 469,06	2 653,02	21 264,81	431,26	593,26	9 383,14
nov.	735 093	81 323	423,4	83 571,0	4 841,58	2 781,45	23 700,17	472,25	604,81	10 026,26
dec.	783 649	58 857	530,5	80 074,5	4 690,57	2 714,77	23 885,96	461,95	596,16	9 674,67
2010 ian.	652 989	84 284	404,7	86 523,2	5 065,43	2 966,73	27 860,00	511,04	652,61	10 391,34
feb.	4 409 087	95 059	819,0	85 593,4	5 328,45	3 063,63	29 461,88	529,99	715,07	10 601,87
mar.	2 970 490	119 778	693,0	97 806,5	5 965,35	3 519,93	32 132,89	593,63	805,64	11 931,93
apr.	830 042	102 676	544,2	100 899,7	5 727,85	3 434,75	29 556,20	562,48	785,67	11 718,76

14.2. Bursa de Valori București - Piața RASDAQ

Perioada	Număr acțiuni tranzacționate (mii buc.)	Număr tranzacții	Volum tranzacții (mil. lei)	Capitalizarea pieței (mil. lei)	Indice compozit al pieței (puncte)	Indice RAQ I (puncte)	Indice RAQ II (puncte)
2005	1 752 975	144 346	1 076,2	8 207,1	1 758,96	1 549,34	4 125,33
2006	1 149 821	143 620	847,9	10 707,4	2 355,79	2 690,76	4 088,80
2007	4 311 519	668 867	4 254,1	24 410,0	4 628,55	4 496,91	8 201,16
2008	1 991 118	372 118	1 562,0	12 099,9	2 071,17	2 239,02	4 884,36
2009	1 550 828	187 025	576,0	12 345,3	2 239,51	2 362,57	5 491,44
2009 mar.	131 350	14 689	47,6	11 799,3	1 911,17	2 234,59	3 537,74
apr.	125 786	20 749	107,4	12 329,5	2 040,33	1 775,17	4 125,34
mai	75 784	15 546	33,5	12 853,8	2 113,52	1 911,42	3 992,44
iun.	116 080	16 351	44,2	12 359,8	2 050,35	1 966,88	3 655,35
iul.	247 889	14 213	55,4	12 344,5	2 050,52	2 008,62	3 920,57
aug.	117 607	18 519	29,5	11 970,1	2 075,38	2 155,61	3 885,08
sep.	228 487	25 210	47,6	12 868,2	2 219,50	2 263,35	3 819,03
oct.	156 183	20 540	39,1	12 470,9	2 218,46	2 283,31	4 419,21
nov.	82 225	12 204	30,6	12 349,4	2 203,24	2 292,21	5 306,74
dec.	79 440	9 041	45,8	12 345,3	2 239,51	2 362,57	5 491,44
2010 ian.	127 747	17 264	44,0	12 386,6	2 223,01	2 231,04	5 029,61
feb.	140 220	17 659	39,5	12 560,2	2 241,67	2 539,64	5 049,64
mar.	276 851	39 557	103,9	14 104,5	2 527,55	2 873,39	5 206,91
apr.	158 293	29 114	77,9	13 459,2	2 486,71	2 652,79	5 053,06

Sursa: Bursa de Valori București.

Notă: Datele privind capitalizarea pieței și indicii bursieri corespund ultimei ședințe de tranzacționare a perioadei.

15. INDICATORI AI BALANȚEI DE PLĂȚI ȘI POZIȚIEI INVESTIȚIONALE INTERNAȚIONALE**15.1. Balanța de plăți**

(milioane EUR)

Componente	2008			2009		
	Credit	Debit	Net	Credit	Debit	Net
1. CONTUL CURENT (A+B+C)	53 582	69 739	-16 157	43 958	49 126	-5 168
A. Bunuri și servicii	42 479	60 929	-18 450	36 131	43 273	-7 142
a. Bunuri fob (export / import)	33 725	52 834	-19 109	29 116	35 903	-6 787
b. Servicii	8 754	8 095	659	7 015	7 370	-355
– transport	2 684	2 697	-13	2 066	2 006	60
– turism - călătorii	1 358	1 477	-119	882	1 052	-170
– alte servicii	4 712	3 921	791	4 067	4 312	-245
B. Venituri	2 268	5 951	-3 683	1 159	3 291	-2 132
– din muncă	1 156	115	1 041	468	44	424
– din investiții directe	13	2 983	-2 970	30	1 096	-1 066
– din investiții de portofoliu	838	675	163	538	313	225
– din alte investiții de capital (dobânzi)	260	2 177	-1 917	124	1 837	-1 713
C. Transferuri curente	8 836	2 859	5 977	6 668	2 563	4 105
– administrație publică	2 227	1 302	925	2 358	1 597	761
– alte sectoare	6 609	1 557	5 052	4 310	966	3 344
2. CONTUL DE CAPITAL ȘI FINANCIAR (A+B)	80 025	62 196	17 829	74 788	68 638	6 150
A. Contul de capital	992	371	621	844	307	537
a. Transferuri de capital	880	264	616	788	278	510
– administrație publică	480	1	479	562	147	415
– alte sectoare	399	263	136	225	131	94
b. Achiziționarea/vânzarea de active nemateriale - nefinanciare	112	107	5	57	28	29
B. Contul financiar	79 033	61 825	17 208	73 944	68 332	5 612
a. Investiții directe	18 728	9 420	9 308	9 447	5 047	4 400
– ale rezidenților în străinătate	55	243	-188	241	398	-157
– ale nerezidenților în România	18 673	9 177	9 496	9 206	4 650	4 556
b. Investiții de portofoliu	2 551	3 114	-563	6 221	5 709	512
– active	455	668	-213	5 021	5 206	-185
– pasive	2 095	2 446	-351	1 200	502	698
c. Derivate financiare	600	890	-290	427	429	-2
– active	600	0	600	427	0	427
– pasive	0	890	-890	0	429	-429
d. Alte investiții de capital	57 118	48 400	8 718	57 849	56 022	1 827
– active	12 400	13 055	-655	13 287	15 801	-2 514
1. Împrumuturi și credite pe termen lung	268	209	59	163	222	-59
1.1. Credite comerciale	132	43	89	68	25	43
1.2. Credite financiare	136	166	-30	95	197	-102
2. Împrumuturi și credite pe termen scurt	2 241	3 074	-833	1 739	2 615	-876
2.1. Credite comerciale	1 876	2 266	-390	1 597	2 235	-638
2.2. Credite financiare	365	808	-443	142	380	-238
3. Numerar și depozite	9 375	9 317	58	11 049	12 672	-1 623
4. Alte active	516	454	62	336	293	43
– pe termen lung	294	262	32	121	146	-25
– pe termen scurt	222	192	30	215	146	69
– pasive	44 717	35 346	9 371	44 563	40 221	4 342
1. Credite și împrumuturi de la FMI	0	0	-	6 769	0	6 769
2. Împrumuturi și credite pe termen lung	12 499	6 776	5 723	10 782	7 790	2 992
2.1. Credite comerciale	129	459	-330	46	669	-623
2.2. Credite financiare	12 370	6 317	6 053	10 737	7 122	3 615
3. Împrumuturi și credite pe termen scurt	8 244	9 091	-847	5 213	8 648	-3 435
3.1. Credite comerciale	2 431	3 438	-1 007	1 623	2 909	-1 286
3.2. Credite financiare	5 813	5 653	160	3 590	5 739	-2 149
4. Numerar și depozite	18 359	17 587	772	18 371	21 474	-3 103
5. Alte pasive	5 615	1 891	3 724	3 427	2 309	1 118
– pe termen lung	4 853	1 297	3 556	3 194	1 974	1 220
– pe termen scurt	762	594	168	233	335	-102
e. Active de rezervă ale BNR, net ("-" creștere/"+" scădere)	38	-	38	-	1 124	-1 124
3. ERORI ȘI OMISIUNI (NET)	-	1 673	-1 673	-	981	-981

*) Date provizorii.

2009 (ianuarie - martie)			2010 (ianuarie - martie)*			Componente
Credit	Debit	Net	Credit	Debit	Net	
10 525	11 435	-910	10 642	12 148	-1 506	1. CONTUL CURENT (A+B+C)
8 281	9 891	-1 610	9 220	10 661	-1 441	A. Bunuri și servicii
6 601	8 148	-1 547	7 879	9 048	-1 169	a. Bunuri fob (export / import)
1 679	1 743	-64	1 341	1 614	-273	b. Servicii
482	459	23	410	480	-70	- transport
200	214	-14	115	234	-119	- turism - călătorii
997	1 071	-74	816	900	-84	- alte servicii
309	827	-518	207	725	-518	B. Venituri
134	9	125	105	9	96	- din muncă
5	268	-263	2	256	-254	- din investiții directe
138	22	116	81	38	43	- din investiții de portofoliu
32	529	-497	18	422	-404	- din alte investiții de capital (dobânzi)
1 935	718	1 217	1 215	761	454	C. Transferuri curente
769	504	265	397	563	-166	- administrație publică
1 166	213	953	818	199	619	- alte sectoare
16 727	16 264	463	18 074	16 825	1 249	2. CONTUL DE CAPITAL ȘI FINANCIAR (A+B)
99	90	9	107	67	40	A. Contul de capital
92	83	9	97	64	33	a. Transferuri de capital
20	47	-27	51	22	29	- administrație publică
72	36	36	46	43	3	- alte sectoare
6	7	-1	10	3	7	b. Achiziționarea/vânzarea de active nemateriale - nefinanciare
16 628	16 174	454	17 967	16 758	1 209	B. Contul financiar
2 408	937	1 471	1 476	760	716	a. Investiții directe
44	48	-4	31	69	-38	- ale rezidenților în străinătate
2 364	889	1 475	1 445	691	754	- ale nerezidenților în România
888	1 184	-296	2 186	868	1 318	b. Investiții de portofoliu
818	1 105	-287	555	707	-152	- active
70	79	-9	1 631	161	1 470	- pasive
114	150	-36	65	95	-30	c. Derivate financiare
114	0	114	65	0	65	- active
0	150	-150	0	95	-95	- pasive
11 499	13 903	-2 404	14 240	11 893	2 347	d. Alte investiții de capital
2 100	2 885	-785	3 604	4 253	-649	- active
39	38	1	41	87	-46	1. Împrumuturi și credite pe termen lung
9	2	7	14	5	9	1.1. Credite comerciale
31	36	-5	26	82	-56	1.2. Credite financiare
351	524	-173	367	802	-435	2. Împrumuturi și credite pe termen scurt
315	471	-156	304	619	-315	2.1. Credite comerciale
36	53	-17	63	183	-120	2.2. Credite financiare
1 606	2 254	-648	3 153	3 289	-136	3. Numerar și depozite
104	69	35	43	75	-32	4. Alte active
32	33	-1	5	1	4	- pe termen lung
71	36	35	39	75	-36	- pe termen scurt
9 399	11 018	-1 619	10 636	7 640	2 996	- pasive
0	0	0	2 453	0	2 453	1. Credite și împrumuturi de la FMI
2 085	1 536	549	2 296	2 297	-1	2. Împrumuturi și credite pe termen lung
38	128	-90	3	60	-57	2.1. Credite comerciale
2 047	1 408	639	2 293	2 237	56	2.2. Credite financiare
1 381	2 898	-1 517	1 108	1 167	-59	3. Împrumuturi și credite pe termen scurt
139	1 527	-1 388	629	533	96	3.1. Credite comerciale
1 242	1 372	-130	479	633	-154	3.2. Credite financiare
5 796	6 220	-424	4 316	3 748	568	4. Numerar și depozite
136	364	-228	463	429	34	5. Alte pasive
107	322	-215	440	350	90	- pe termen lung
30	41	-11	23	79	-56	- pe termen scurt
1 719	-	1 719	-	3 142	-3 142	e. Active de rezervă ale BNR, net ("-" creștere/"+" scădere)
447	-	447	256	-	256	3. ERORI ȘI OMISIUNI (NET)

15.2. Principalii indicatori ai poziției investiționale internaționale

(milioane EUR; sfârșitul perioadei)

Perioada	Total creanțe guverna- mentale	Datorie externă pe termen mediu și lung ¹										
		Total	I. Datorie publică									
			Total	Instituții multilaterale						UE	FDS - CE	FMI / MFP
				Total, din care:	BIRD	BEI	BERD					
2005	3 085,8	24 641,5	6 894,9	4 285,7	1 892,1	1 521,7	125,5	150,0	234,5	–		
2006	2 072,4	28 622,2	6 930,6	4 122,4	1 700,1	1 606,2	101,9	150,0	271,1	–		
2007	1 661,4	38 711,2	8 180,7	3 971,4	1 580,5	1 590,4	119,1	125,0	329,7	–		
2008	1 761,4	51 761,9	9 028,1	4 687,0	1 573,8	2 057,8	174,4	100,0	439,8	–		
2009	1 728,1	65 604,0	11 984,3	7 758,9	1 852,1	2 229,3	180,4	1 575,0	632,8	934,0		
2009 mar.	1 862,6	52 497,3	9 012,7	4 733,4	1 617,8	2 050,5	174,5	100,0	445,1	–		
apr.	1 862,6	52 462,2	8 897,7	4 704,7	1 598,9	2 045,7	174,1	100,0	443,2	–		
mai	1 862,6	58 069,9	8 783,7	4 595,3	1 522,1	2 041,5	166,6	100,0	438,5	–		
iun.	1 762,9	59 020,1	8 770,1	4 617,1	1 526,7	2 015,6	164,8	75,0	503,9	–		
iul.	1 762,9	61 194,9	10 277,0	6 152,0	1 539,2	2 006,1	169,6	1 575,0	529,5	–		
aug.	1 762,9	61 711,6	10 247,8	6 138,2	1 515,4	2 019,7	173,6	1 575,0	525,9	–		
sep.	1 697,2	64 635,1	11 216,4	7 102,2	1 512,1	2 021,9	174,3	1 575,0	550,3	926,8		
oct.	1 697,2	64 958,5	11 438,7	7 377,7	1 802,4	2 015,3	178,8	1 575,0	548,8	922,0		
nov.	1 697,2	64 926,4	11 774,9	7 415,5	1 792,6	2 049,2	179,2	1 575,0	545,1	917,2		
dec.	1 728,1	65 604,0	11 984,3	7 758,9	1 852,1	2 229,3	180,4	1 575,0	632,8	934,0		
2010 ian.	1 728,1	65 839,4	12 062,2	7 838,5	1 886,9	2 222,9	184,1	1 575,0	634,8	955,1		
feb.	1 728,1	67 736,6	13 333,6	9 125,8	1 911,6	2 219,7	183,4	1 575,0	636,3	2 206,9		
mar.	1 847,7	70 156,6	15 346,6	10 126,4	1 920,5	2 229,8	185,1	2 575,0	636,5	2 194,6		

Perioada	Datorie externă pe termen mediu și lung ¹											
	I. Datorie publică										Bănci private	Alți creditori privati
	Instituții bilaterale					Emisiuni de obligațiuni						
	Total, din care:	Japonia	SUA	KfW Germania	Eximbank Coreea	Total, din care:	Credit Deutsche Bank AG	CS First Boston Elveția	JP Morgan ABN Amro Bank			
2005	104,4	42,1	21,1	8,9	32,3	2 500,0	1 400,0	600,0	500,0	–		
2006	91,9	30,2	19,0	8,9	33,8	2 500,0	1 400,0	600,0	500,0	203,4	12,9	
2007	79,3	21,7	17,0	10,4	30,1	2 439,3	1 312,3	580,0	492,0	545,4	1 145,3	
2008	65,0	19,4	12,1	10,5	23,1	2 640,0	1 398,0	750,0	492,0	689,2	946,9	
2009	56,2	10,2	10,8	11,8	23,3	2 773,3	1 370,0	750,0	492,0	811,3	584,6	
2009 mar.	60,8	15,1	13,0	10,4	22,3	2 630,0	1 388,0	750,0	492,0	691,2	897,3	
apr.	64,3	14,9	15,3	10,4	23,6	2 630,0	1 388,0	750,0	492,0	723,5	775,2	
mai	61,6	14,2	14,4	10,4	22,6	2 630,0	1 388,0	750,0	492,0	696,2	800,6	
iun.	59,2	14,3	12,2	10,4	22,3	2 612,0	1 370,0	750,0	492,0	698,7	783,1	
iul.	62,2	14,3	14,4	10,4	23,1	2 612,0	1 370,0	750,0	492,0	703,1	747,7	
aug.	56,4	10,1	14,1	10,4	21,8	2 612,0	1 370,0	750,0	492,0	706,6	734,6	
sep.	55,0	10,3	11,7	10,4	22,5	2 625,0	1 370,0	750,0	492,0	712,2	722,0	
oct.	53,3	10,0	10,5	10,6	22,2	2 625,0	1 370,0	750,0	492,0	712,3	670,4	
nov.	54,6	10,5	10,4	11,4	22,2	2 939,4	1 370,0	750,0	492,0	809,2	556,2	
dec.	56,2	10,2	10,8	11,8	23,3	2 773,3	1 370,0	750,0	492,0	811,3	584,6	
2010 ian.	64,4	13,8	11,1	12,4	27,1	2 777,3	1 370,0	750,0	492,0	723,1	658,9	
feb.	59,0	11,1	11,4	12,6	23,8	2 772,1	1 370,0	750,0	492,0	811,5	565,2	
mar.	58,8	10,0	11,5	12,6	24,8	3 790,2	2 370,0	750,0	492,0	806,2	565,0	

1) Provenită din credite și împrumuturi externe, obligațiuni și altele asemenea.

Perioada	Datorie externă pe termen mediu și lung ¹									
	II. Datorie public garantată									
	Total	Total, din care:	Instituții multilaterale					Investiții de portofoliu	Alți creditori privati	
BIRD			BERD	BEI	Euroatom	Nordic Investment Bank (NIB)				
2005	4 366,5	585,6	160,4	188,2	–	190,0	47,0	154,5	3 626,4	
2006	3 755,6	603,2	159,1	171,6	–	223,5	49,0	69,4	3 083,0	
2007	2 019,5	610,3	163,1	170,3	–	223,5	53,5	–	1 409,2	
2008	1 721,0	635,9	180,3	181,0	–	223,5	51,1	–	1 085,1	
2009	1 521,1	636,2	193,2	174,7	–	223,5	44,8	–	884,9	
2009 mar.	1 693,9	640,7	186,5	180,9	–	223,5	49,8	–	1 053,2	
april.	1 688,4	635,7	185,6	177,5	–	223,5	49,1	–	1 052,7	
mai	1 659,5	625,3	178,5	175,2	–	223,5	48,1	–	1 034,2	
iun.	1 614,4	627,3	181,1	174,5	–	223,5	48,2	–	987,1	
iul.	1 611,1	629,2	180,4	177,1	–	223,5	48,2	–	981,9	
aug.	1 596,0	628,9	186,3	171,9	–	223,5	47,2	–	967,1	
sep.	1 557,8	631,0	190,0	172,2	–	223,5	45,2	–	926,8	
oct.	1 540,0	623,3	188,3	167,1	–	223,5	44,4	–	916,7	
nov.	1 530,7	623,7	190,2	165,6	–	223,5	44,3	–	907,0	
dec.	1 521,1	636,2	193,2	174,7	–	223,5	44,8	–	884,9	
2010 ian.	1 520,4	639,0	194,7	175,6	–	223,5	45,2	–	881,4	
feb.	1 526,7	642,8	201,1	173,3	–	223,5	44,8	–	883,9	
mar.	1 854,2	964,4	204,4	173,3	320,0	223,5	43,2	–	889,8	

Perioada	Datorie externă pe termen mediu și lung ¹												
	III. Datorie negarantată public												
	Total	Total, din care:	Instituții multilaterale				Investiții de portofoliu			Linii de finan- țare	Alți creditori privati	IV. Depo- zite pe termen mediu și lung	V. Împru- mături de la FMI/BNR
BERD			BEI	Banca Mării Negre	CFI	Total, din care:	BCR- ABN AMRO Bank	SNCFR- Marfă SA- Deutsche Bank					
2005	12 431,0	984,4	496,6	119,4	20,3	343,3	896,1	500,0	120,0	65,1	10 485,4	949,1	220,6
2006	16 970,3	939,4	512,1	97,0	18,5	320,3	885,6	500,0	120,0	148,0	14 997,3	965,7	78,6
2007	25 292,3	868,4	435,2	102,2	16,5	304,6	757,9	500,0	–	47,9	23 618,1	3 218,7	–
2008	35 545,5	1 170,3	704,3	123,2	5,7	328,8	231,7	–	–	12,6	34 130,9	5 467,3	–
2009	39 170,6	1 568,7	964,4	263,9	11,6	322,0	177,0	–	–	12,2	37 412,7	7 242,5	5 685,5
2009 mar.	36 586,6	1 189,7	716,6	145,9	5,7	313,6	221,8	–	–	12,7	35 162,4	5 204,1	–
april.	36 511,0	1 209,7	716,1	175,9	5,7	304,1	223,4	–	–	12,7	35 065,2	5 365,1	–
mai	36 925,1	1 268,8	766,6	185,9	5,7	303,1	223,3	–	–	12,5	35 420,5	5 926,9	4 774,7
iun.	37 929,2	1 267,0	781,7	185,4	4,3	288,1	221,7	–	–	12,4	36 428,1	5 898,0	4 808,4
iul.	38 011,8	1 313,4	779,9	185,4	4,3	336,3	222,3	–	–	12,4	36 463,7	6 482,2	4 812,8
aug.	38 317,4	1 312,0	781,6	185,4	4,3	333,5	191,5	–	–	12,3	36 801,6	6 775,5	4 774,9
sep.	39 029,8	1 433,8	907,6	180,4	4,3	333,4	192,5	–	–	12,3	37 391,2	7 189,1	5 642,0
oct.	39 216,3	1 524,0	998,2	180,4	13,0	325,2	187,8	–	–	12,3	37 492,2	7 151,1	5 612,4
nov.	38 830,9	1 559,8	999,4	215,4	13,0	325,2	188,3	–	–	12,3	37 070,5	7 206,8	5 583,1
dec.	39 170,6	1 568,7	964,4	263,9	11,6	322,0	177,0	–	–	12,2	37 412,7	7 242,5	5 685,5
2010 ian.	39 100,7	1 634,8	974,8	264,9	11,6	376,8	195,8	–	–	12,3	37 257,8	7 341,9	5 814,2
feb.	38 480,6	1 637,6	970,9	263,9	11,6	384,9	182,2	–	–	12,4	36 648,4	7 234,1	7 161,6
mar.	38 390,7	1 727,6	970,2	343,9	11,6	395,5	183,7	–	–	12,4	36 467,0	7 443,6	7 121,5

1) Provenită din credite și împrumuturi externe, obligațiuni și altele asemenea.

15.3. Poziția investițională internațională a României

(milioane EUR; sfârșitul perioadei)

Componente	2005	2006	2007	2008	2009 ¹	2010 ^{2,3}
Poziția netă	-23 147	-36 891	-54 223	-69 007	-72 007	-74 457
Active	25 742	32 062	36 867	39 038	44 548	49 732
Pasive	48 888	68 953	91 090	108 046	116 555	124 189
ACTIVE EXTERNE						
<i>din care:</i>						
A. Investiții directe ale rezidenților în străinătate	181	668	842	1 053	1 202	1 272
- participații la capital	127	391	401	458	482	516
- alte capitaluri	54	277	442	595	720	756
B. Investiții de portofoliu	613	1 263	1 160	1 081	1 252	1 431
- investiții de natura acțiunilor	147	451	624	555	634	714
- investiții de natura obligațiunilor	462	691	502	512	552	608
- instrumente ale pieței monetare	4	121	34	14	66	109
C. Derivate financiare	-	-	-	-	-	-
D. Alte investiții	6 689	7 196	7 678	8 635	11 235	12 245
- împrumuturi și credite	3 996	4 116	4 269	5 294	6 222	6 927
- împrumuturi și credite pe termen lung	3 077	2 311	1 871	2 012	2 089	2 268
- împrumuturi și credite pe termen scurt	919	1 805	2 398	3 281	4 133	4 659
- numerar și depozite	1 762	2 161	2 543	2 473	4 169	4 392
- alte active	931	919	866	869	844	926
- termen mediu și lung	708	696	646	673	697	733
- termen scurt	223	223	220	196	147	193
E. Active de rezervă (BNR)	18 259	22 935	27 187	28 270	30 859	34 784
- aur monetar	1 460	1 625	1 880	2 049	2 556	2 748
- rezerva valutară	16 799	21 310	25 307	26 221	28 303	32 036
PASIVE EXTERNE						
<i>din care:</i>						
A. Investiții directe ale nerezidenților în România	21 884	34 512	42 771	48 798	51 356	53 346
- participații la capital	17 489	27 016	31 501	34 892	35 694	37 461
- alte capitaluri	4 395	7 496	11 270	13 906	15 662	15 885
B. Investiții de portofoliu	4 438	4 777	4 931	4 417	4 961	6 506
- de natura acțiunilor	832	1 158	1 599	1 465	1 388	1 443
- de natura obligațiunilor	3 550	3 575	3 197	2 872	2 950	3 974
- instrumente ale pieței monetare	56	44	135	80	623	1 089
C. Derivate financiare	-	-	-	-	-	-
D. Alte investiții	22 566	29 664	43 388	54 831	60 238	64 337
- împrumuturi și credite	19 094	25 597	31 994	39 504	47 090	50 429
- împrumuturi și credite pe termen lung	15 983	17 851	22 715	31 043	42 031	45 386
- împrumuturi și credite pe termen scurt	3 111	7 746	9 279	8 461	5 059	5 043
- numerar și depozite	2 048	3 019	8 099	9 467	5 620	6 233
- alte pasive	1 424	1 048	3 295	5 860	7 528	7 675
- termen mediu și lung	981	993	3 244	5 497	7 267	7 470
- termen scurt	443	55	51	364	261	205

1) Date revizuite; 2) Date provizorii; 3) Martie.

16. INDICATORII AI ADMINISTRAȚIEI PUBLICE*

(milioane lei, cumulată de la începutul anului)

Perioada	Bugetul de stat			Bugetele locale			Bugetul asigurărilor sociale de stat		
	venituri	cheltuieli	sold	venituri	cheltuieli	sold	venituri	cheltuieli	sold
2005	36 599,5	38 782,4	-2 182,9	19 428,7	18 753,7	+675,0	17 047,2	17 167,7	-120,5
2006	40 698,1	51 235,6	-10 537,5	27 693,4	25 360,8	+2 332,6	20 311,0	18 528,0	+1 783,0
2007	48 984,6	64 373,6	-15 389,0	36 803,1	33 931,4	+2 871,7	24 615,6	23 077,4	+1 538,3
2008	61 030,2	80 889,9	-19 859,7	45 697,7	49 395,6	-3 697,9	33 653,9	33 681,0	-27,1
2009	54 678,3	89 851,7	-35 173,3	46 757,6	49 088,3	-2 330,8	39 431,3	40 389,9	-958,6
2009 mar.	11 790,5	21 826,2	-10 035,7	12 017,2	9 801,0	+2 216,2	8 115,0	9 648,2	-1 533,2
apr.	18 191,3	28 749,9	-10 558,7	16 200,6	14 031,6	+2 169,0	10 929,0	12 983,9	-2 054,8
mai	21 881,9	34 305,8	-12 423,9	19 666,8	17 892,5	+1 774,3	13 721,7	16 336,4	-2 614,6
iun.	25 495,0	40 949,5	-15 454,5	23 266,7	22 013,2	+1 253,6	17 189,1	19 740,1	-2 550,9
iul.	31 021,4	49 380,5	-18 359,2	27 640,7	26 467,3	+1 173,4	20 297,3	23 140,8	-2 843,5
aug.	34 339,7	56 226,2	-21 886,5	31 273,9	30 289,5	+984,4	22 852,6	26 577,6	-3 725,0
sep.	39 109,9	64 664,8	-25 554,9	34 909,2	33 930,8	+978,4	26 942,4	30 029,3	-3 086,9
oct.	45 450,9	72 046,1	-26 595,2	38 950,1	38 492,9	+457,2	31 663,8	33 539,7	-1 875,9
nov.	49 965,5	80 822,0	-30 856,4	42 832,4	42 997,3	-164,8	35 884,5	36 964,6	-1 080,1
dec.	54 678,3	89 851,7	-35 173,3	46 757,6	49 088,3	-2 330,8	39 431,3	40 389,9	-958,6
2010 ian.	5 818,2	6 036,1	-218,0	3 733,0	2 776,9	+956,1	2 808,1	3 615,3	-807,2
feb.	8 784,0	14 597,1	-5 813,0	7 666,3	6 311,7	+1 354,5	5 493,6	7 177,6	-1 684,0
mar.	12 171,9	20 479,7	-8 307,9	12 160,7	10 287,2	+1 873,5	8 084,7	10 695,0	-2 610,3

Perioada	Bugetul asigurărilor pentru șomaj			Bugetul național unic de asigurări sociale de sănătate			Credite externe acordate ministerelor		
	venituri	cheltuieli	sold	venituri	cheltuieli	sold	venituri	cheltuieli	sold
2005	2 199,6	1 548,6	+651,0	8 474,4	9 239,5	-765,1	-	2 875,4	-2 875,4
2006	2 271,0	1 570,8	+700,2	10 654,8	10 169,4	+485,4	-	2 560,7	-2 560,7
2007	2 472,1	1 407,9	+1 064,2	12 525,9	12 423,4	+102,5	-	2 635,6	-2 635,6
2008	1 963,5	1 355,0	+608,5	15 618,0	16 102,3	-484,3	-	2 160,1	-2 160,1
2009	1 482,7	2 724,2	-1 241,5	14 633,4	15 284,4	-651,0	-	340,7	-340,7
2009 mar.	364,0	477,5	-113,4	3 916,0	3 413,9	+502,1	-	38,8	-38,8
apr.	476,9	690,1	-213,2	5 129,1	4 793,9	+335,1	-	45,9	-45,9
mai	585,4	901,6	-316,3	6 260,5	6 222,9	+37,6	-	73,4	-73,4
iun.	684,2	1 124,3	-440,1	7 381,1	7 315,2	+65,9	-	78,1	-78,1
iul.	883,5	1 378,1	-494,5	8 730,4	8 784,7	-54,3	-	90,0	-90,0
aug.	985,7	1 638,1	-652,5	9 882,3	10 452,1	-569,8	-	94,5	-94,5
sep.	1 083,5	1 899,7	-816,2	10 969,7	11 679,1	-709,3	-	117,6	-117,6
oct.	1 268,8	2 187,6	-918,8	12 193,8	13 015,3	-821,6	-	141,8	-141,8
nov.	1 374,6	2 479,6	-1 105,0	13 477,1	14 136,3	-659,1	-	173,1	-173,1
dec.	1 482,7	2 724,2	-1 241,5	14 633,4	15 284,4	-651,0	-	340,7	-340,7
2010 ian.	165,2	415,9	-250,7	1 180,8	1 200,4	-19,6	-	31,5	-31,5
feb.	260,2	795,1	-534,9	2 257,4	2 492,3	-235,0	-	42,8	-42,8
mar.	371,6	1 162,1	-790,5	3 553,8	3 585,3	-31,5	-	53,6	-53,6

Sursa: Ministerul Finanțelor Publice.

*) Conform metodologiei naționale.

16. INDICATORI AI ADMINISTRAȚIEI PUBLICE*

(milioane lei, cumulată de la începutul anului)

(continuare)

Perioada	Operațiuni financiare			Bugetul Companiei Naționale de Autostrăzi și Drumuri Naționale			Bugetul general consolidat**		
	venituri	cheltuieli	sold	venituri	cheltuieli	sold	venituri	cheltuieli	sold
2005	–	–2 909,5	+2 909,5	2 432,1	3 731,8	–1 299,7	87 629,4	89 897,8	–2 268,4
2006	–	–3 073,4	+3 073,4	3 319,7	3 920,6	–601,0	106 975,3	112 626,3	–5 651,0
2007	–	–2 572,6	+2 572,6	2 979,7	3 682,0	–702,3	127 108,2	136 556,5	–9 448,3
2008	–	–2 668,3	+2 668,3	4 652,3	5 889,7	–1 237,5	164 466,8	189 121,7	–24 654,9
2009	–	–4 154,6	+4 154,6	7 101,9	8 452,2	–1 350,2	156 624,9	193 025,4	–36 400,6
2009 mar.	–	–931,8	+931,8	1 855,4	2 292,4	–437,0	38 061,4	45 986,5	–7 925,1
apr.	–	–1 212,7	+1 212,7	2 129,4	2 545,4	–416,0	53 220,3	62 577,4	–9 357,1
mai	–	–1 471,3	+1 471,3	2 553,3	2 807,9	–254,6	65 268,2	76 572,0	–11 303,8
iun.	–	–1 812,9	+1 812,9	3 110,8	3 386,2	–275,4	77 275,6	91 658,7	–14 383,1
iul.	–	–2 103,8	+2 103,8	4 158,2	4 540,8	–382,6	92 244,2	109 825,1	–17 580,9
aug.	–	–2 289,7	+2 289,7	4 972,0	5 371,2	–399,2	103 287,4	125 592,4	–22 305,0
sep.	–	–2 725,1	+2 725,1	5 792,5	6 428,4	–636,0	115 770,1	141 333,3	–25 563,2
oct.	–	–3 024,2	+3 024,2	6 165,7	6 798,9	–633,2	131 044,3	156 551,9	–25 507,6
nov.	–	–3 326,7	+3 326,7	6 538,4	7 194,0	–655,6	143 370,7	173 120,2	–29 749,5
dec.	–	–4 154,6	+4 154,6	7 101,9	8 452,2	–1 350,2	156 624,9	193 025,4	–36 400,6
2010 ian.	–	–224,9	+224,9	587,0	608,2	–21,2	14 034,9	14 019,6	+15,3
feb.	–	–414,8	+414,8	1 112,1	1 128,5	–16,5	25 198,8	31 017,6	–5 818,8
mar.	–	–1 004,1	+1 004,1	1 478,3	1 580,4	–102,1	37 538,7	45 757,5	–8 218,8

Sursa: Ministerul Finanțelor Publice.

*) Conform metodologiei naționale.

**) S-au eliminat la consolidare fluxurile între bugete.

Precizări metodologice

1. Principalii indicatori macroeconomici

Datele lunare cu privire la principalii indicatori economico-sociali (date prezentate de Institutul Național de Statistică în Buletinul statistic lunar) au caracter provizoriu și pot face obiectul unor revizuirii ulterioare; datele se definitivează anual, pe baza anchetei structurale de întreprindere și a unor anchete anuale specifice efectuate de INS.

Seriile de indici corespunzătorii principalilor indicatori ai activității economice sunt calculați în concordanță cu noua Clasificare a Activităților din Economia Națională (CAEN Rev.2) și cu o nouă bază de referință (anul 2005); în aceste condiții, seriile de date publicate anterior au fost revizuite.

Indicele producției industriale este un indice de volum care măsoară evoluția rezultatelor activităților cu caracter industrial. Anul de referință folosit la calcularea indicelui producției industriale este anul 2005.

Începând cu luna ianuarie 2010, eșantionul anchetei utilizate în determinarea câștigului salarial și a numărului de salariați a fost modificat. Câștigul salarial nominal net se obține prin scăderea din câștigul salarial nominal brut a impozitului, a contribuției salariaților pentru asigurările sociale de sănătate, a contribuției individuale de asigurări sociale de stat și a contribuției salariaților la bugetul asigurărilor pentru șomaj. Indicele trimestrial al costului forței de muncă este un indicator pe termen scurt care permite evaluarea tendințelor costurilor orare suportate de angajator cu forța de muncă salariată. Metodologia și seriile de date sunt construite în conformitate cu prevederile Regulamentului Consiliului și Parlamentului European nr. 450/2003 privind indicii costului de muncă.

CORE1 reprezintă inflația de bază utilizată de BNR, care reflectă variația prețurilor libere; indicele CORE1 se calculează pe baza indicelui prețului de consum din care se exclud prețurile administrate.

CORE2 reprezintă inflația de bază utilizată de BNR, care reflectă variația prețurilor libere și cu volatilitate relativ redusă; indicele CORE2 se calculează pe baza indicelui prețului de consum din care se exclud prețurile administrate și cele cu volatilitate ridicată (legume, fructe, ouă, combustibili).

Actualizarea seriilor de date se face permanent, după publicarea acestora de către INS.

2. Prețuri din economie

2.1. Prețurile de consum pe principalele mărfuri și servicii

Începând cu luna ianuarie 2010, calculul indicilor lunari ai prețurilor de consum cu bază fixă se efectuează cu prețurile medii din anul 2008 și ponderile din același an determinate pe baza cheltuielilor medii din Ancheta bugetelor de familie.

2.2. Prețurile producției industriale pe total, piață internă și piață externă

Indicele prețurilor producției industriale măsoară evoluția de ansamblu a prețurilor produselor/serviciilor industriale fabricate și livrate în primul stadiu de comercializare de producătorii interni într-o anumită perioadă față de o perioadă de referință. Sfera de cuprindere a acestui indice este reprezentată de ansamblul produselor fabricate și comercializate (la intern și/sau la export) de către operatorii economici a căror activitate principală se înscrie în cadrul diviziunilor CAEN Rev.2.

3. Indicatori de politică monetară

3.1. Operațiunile monetare ale Băncii Naționale a României

Rata lunară a dobânzii de referință, introdusă prin Circulara nr. 3 din 1 februarie 2002, se calculează ca medie aritmetică, ponderată cu volumul tranzacțiilor, a ratelor dobânzii la depozitele atrase de BNR și la operațiunile reverse repo și repo din luna anterioară celei pentru care se face anunțul. Rata medie anuală a dobânzii de referință a BNR se calculează ca medie aritmetică ponderată cu volumul tranzacțiilor a ratelor lunare ale dobânzii de referință a BNR.

Având în vedere faptul că în perioada octombrie 2008-ianuarie 2009, BNR a trecut gradual din poziția de debitor în cea de creditor față de sistemul bancar, precum și creșterea volumului operațiunilor de tip repo (injecții de lichiditate), Consiliul de administrație al BNR a hotărât adaptarea formulei de calcul a dobânzii de referință la noua situație, respectiv poziția de creditor a BNR față de sistemul bancar, începând cu luna februarie 2009. În consecință, s-a hotărât adăugarea operațiunilor de tip repo la celelalte operațiuni de piață ale BNR care erau luate în considerare anterior în formula de calcul (atragerea de depozite și operațiuni reverse repo).

Operațiunile de piață monetară efectuate de BNR și facilitățile de creditare și de depozit acordate de către aceasta băncilor sunt stipulate în Regulamentul BNR nr. 1 din 30 martie 2000. Volumul operațiunilor de piață monetară efectuate de către BNR (depozite atrase și emisiuni de certificate de depozit) este prezentat sub forma volumelor medii zilnice atât pentru tranzacțiile din

cursul perioadei de referință (date flux), cât și pentru soldul acestora (date stoc). Rata medie a dobânzii în luna de raportare se calculează ca medie aritmetică ponderată cu volumul tranzacțiilor a ratelor dobânzii aplicate operațiunilor de flux/stoc.

3.2. Facilitățile permanente acordate instituțiilor de credit de către Banca Națională a României

Facilitățile permanente (de creditare și de depozit) acordate instituțiilor de credit de către BNR sunt accesate la inițiativa instituțiilor de credit.

Rata dobânzii pentru facilitatea marginală de credit este rata la care băncile pot obține lichiditate pe termen foarte scurt (overnight). Rata dobânzii pentru facilitatea marginală de depozit este rata la care băncile pot să își plaseze la BNR la sfârșitul zilei resursele excedentare. Începând cu data de 7 mai 2008, nivelurile ratelor dobânzii la facilitățile permanente sunt stabilite într-un coridor simetric de ± 4 puncte procentuale față de rata dobânzii de politică monetară.

3.3. Rezervele minime obligatorii

Regulamentul nr. 6 din 24 iulie 2002 al BNR, cu modificările ulterioare, stabilește regimul rezervelor minime obligatorii aplicat băncilor/caselor centrale ale cooperativelor de credit. Acestea trebuie să mențină disponibilități bănești, în lei și valută, în conturi deschise la BNR, pe durata perioadei de aplicare (intervalul cuprins între data de 24 a lunii curente și data de 23 a lunii următoare). Rata rezervelor minime obligatorii se aplică nivelului mediu, în cadrul unei perioade de observare (intervalul cuprins între data de 24 a lunii precedente și data de 23 a lunii curente), al elementelor de pasiv din bilanțul băncilor și respectiv din bilanțul agregat al rețelelor cooperatiste de credit. Remunerarea rezervelor minime obligatorii se realizează printr-o rată a dobânzii situată cel puțin la nivelul ratei dobânzii medii la depunerile la vedere practicate de bănci și se aplică nivelului efectiv al rezervelor.

4. Baza monetară

Indicatorii se referă la instituțiile financiare monetare începând cu ianuarie 2007, respectiv la instituțiile de credit pentru perioada anterioară.

5. Bilanțurile monetare ale instituțiilor financiare monetare

Conform metodologiei SEC 1995 (Sistemul European de Conturi), instituțiile financiare monetare cuprind următoarele sectoare instituționale: banca centrală (S121) – Banca Națională a României și alte instituții financiare monetare (S122) – societăți și cvasi-societăți a căror funcție principală constă în furnizarea de servicii de intermediere financiară care constau în primirea de depozite și/sau substitute de depozite din partea unităților instituționale altele decât societățile financiare monetare și acordarea de credite și/sau în efectuarea de plasamente în nume propriu. Din această categorie fac parte: instituțiile de credit și fondurile de piață monetară.

În Bilanțul monetar agregat al altor instituții financiare monetare sunt cuprinse activele și pasivele bilanțiere ale instituțiilor de credit (bănci persoane juridice române; sucursalele instituțiilor de credit străine; organizații cooperatiste de credit), precum și ale fondurilor de piață monetară care au investit cel puțin 85 la sută din active în instrumente financiare din următoarele categorii: instrumente ale pieței monetare, acțiuni/unități ale altor fonduri de piață monetară, alte instrumente de împrumut transferabile și având scadența reziduală de până la un an, precum și depozite bancare, urmărind o rată a profitului apropiată de ratele dobânzii oferite de instrumentele pieței monetare.

Bilanțul consolidat net al instituțiilor financiare monetare este format din agregarea bilanțului monetar al Băncii Naționale a României cu bilanțul monetar agregat al altor instituții financiar-monetare (instituții de credit și fonduri de piață monetară), în care relațiile în cadrul și dintre cele două sectoare instituționale (S121 și S122) au fost tratate pe baze nete.

6. Masa monetară M3 și contrapartida acesteia

Definirea agregatelor monetare s-a realizat conform metodologiei Băncii Centrale Europene.

Masa monetară în sens restrâns (M1) include numerarul în circulație (bancnote și monede), precum și depozitele care pot fi imediat convertibile în numerar sau utilizate pentru plăți prin transfer bancar denumite depozite overnight.

Masa monetară intermediară (M2) cuprinde masa monetară în sens restrâns (M1), la care se adaugă depozitele cu durata inițială de până la doi ani inclusiv și depozitele rambursabile după notificare la cel mult 3 luni inclusiv. Definiția M2 reflectă interesul acordat analizei și monitorizării unui agregat monetar care, pe lângă numerar, cuprinde și depozite cu un grad ridicat de lichiditate.

Masa monetară în sens larg (M3) cuprinde masa monetară intermediară (M2), la care se adaugă instrumentele financiare tranzacționabile emise de sectorul instituțiilor financiare monetare; instrumente ale pieței monetare, în special acțiunile/unitățile fondurilor de piață monetară și împrumuturile din operațiuni repo sunt incluse în acest agregat (un grad sporit de lichiditate face ca aceste instrumente să fie substitute pentru depozite).

7. Structura depozitelor atrase și a creditelor acordate pe tipuri de sectoare instituționale

Clasificarea instrumentelor financiare pe sectoare instituționale s-a efectuat pe baza metodologiei SEC 1995 și sunt prezentate detaliat în cadrul Normei BNR nr. 13/2006. Acestea sunt: societăți nefinanciare; societăți financiare (banca centrală, alte instituții financiare monetare, alți intermediari financiari, auxiliari financiari, societăți de asigurare și fonduri de pensii); administrații publice (administrația centrală, administrații locale și administrații de securitate socială); gospodăriile populației; instituții fără scop lucrativ în serviciul gospodăriilor populației; sectorul nerezidenți.

7.1. Depozitele rezidenților clienți neguvernamentali

Sunt incluse toate depozitele indiferent de scadență.

8. Activele și pasivele fondurilor de investiții

Începând cu luna decembrie 2008, a intrat în vigoare *Regulamentul (CE) nr. 958/2007 al Băncii Centrale Europene din 27 iulie 2007 privind statisticile referitoare la activele și pasivele fondurilor de investiții (BCE/2007/8)*, denumit în continuare *Regulament*, implementat de către Banca Națională a României prin *Metodologia pentru raportarea de date statistice în baza Regulamentului*, denumită în continuare *Metodologie*. În baza acestui Regulament, societățile de administrare a investițiilor și/sau societățile de investiții autoadministrate au transmis, lunar, date statistice cu privire la activele și pasivele fondurilor de investiții (FI) pe care le administrează.

Fondurile de investiții sunt definite la art. 1 din Regulamentul BCE/2007/8 ca fiind organisme de plasament colectiv care investesc în active financiare și nefinanciare, în măsura în care obiectivul lor este investirea capitalului obținut de la public.

Nu sunt incluse în această categorie fondurile de pensii și fondurile de piață monetară. Acestea din urmă sunt definite potrivit Regulamentului (CE) nr. 2423/2001 al Băncii Centrale Europene din 22 noiembrie 2001 privind bilanțul consolidat al sectorului investițiilor financiare monetare, implementat de BNR prin Norma nr. 13/2006 privind raportarea statistică a datelor pentru elaborarea bilanțului monetar.

Potrivit acestei Norme, fondurile de piață monetară au obligația să transmită, lunar, la BNR date statistice privind activele și pasivele acestora. Lista fondurilor de piață monetară, întocmită în scopuri statistice, se găsește pe site-ul BNR (www.bnr.ro), Secțiunea *Raportări către BNR*.

Categoriile de instrumente ce constituie activele și pasivele fondurilor de investiții precum și clasificarea contrapartidei acestora pe sectoare instituționale sunt armonizate complet cu metodologia Sistemului european al conturilor naționale și regionale în Comunitate (SEC 95).

10. Ratele medii ale dobânzii practicate de instituțiile de credit

Începând cu luna ianuarie 2007, ratele medii ale dobânzii aferente creditelor, respectiv depozitelor și ratele medii ale dobânzii aferente creditelor noi, respectiv depozitelor noi, se determină conform prevederilor Normei Băncii Naționale a României nr. 14/2006 privind statistica ratelor dobânzii practicate de instituțiile de credit, care transpune prevederile Regulamentului Băncii Centrale Europene privind statistica ratelor dobânzii practicate de instituțiile financiare monetare la credite și depozite în relațiile cu gospodăriile populației și societățile nefinanciare (Regulamentul BCE nr. 18/2001).

Ratele medii ale dobânzii se calculează ca medie aritmetică a ratelor anualizate ale dobânzii, ponderate cu soldul la sfârșitul lunii de referință aferent creditelor/depozitelor, respectiv valoarea acordată/atrasă pe parcursul lunii de referință, aferentă creditelor noi/depozitelor noi.

Rata anualizată a dobânzii reprezintă rata dobânzii convenită între instituția de credit și client pentru un credit sau depozit, calculată în termeni anuali și exprimată în procente pe an.

Conform prevederilor normei, ratele medii ale dobânzii se determină pentru sectoarele instituționale Societăți nefinanciare și Gospodăriile populației și pentru categoriile bilanțiere credite (total), credite acordate pe descoperit de cont, credite pentru locuință, credite pentru consum, credite pentru alte scopuri (care includ și creditele pentru dezvoltarea afacerilor acordate persoanelor fizice autorizate și asociațiilor familiale), depozite overnight, depozite rambursabile după notificare, depozite la termen și împrumuturi din operațiuni repo.

Seriile cronologice aferente perioadei ianuarie 2004-decembrie 2006, calculate conform prevederilor Normei BNR nr. 2/2003 privind determinarea și raportarea ratelor medii ale dobânzii practicate în sistemul bancar, abrogată de Norma BNR nr. 14/2006, au fost retratate pentru a se asigura comparabilitatea cu datele calculate, începând cu luna ianuarie 2007, în baza Normei BNR nr. 14/2006.

11. Indicatori de risc bancar

11.1. Situația clasificării creditelor pentru bănci (persoane juridice române)

Începând cu 1 ianuarie 2003 metodologia de clasificare a creditelor și de constituire a provizioanelor specifice de risc a fost stabilită prin Regulamentul nr. 5/2002, cu modificările ulterioare (prin Regulamentele nr. 7/2002, nr. 8/2005, nr. 12/2006, nr. 4/2007 și nr. 5/2007). Regulamentul nr. 8/2005 aduce precizări în ceea ce privește performanța financiară a debitorilor-persoane fizice, care va fi încadrată în categorii notate de la A la E, potrivit criteriilor stabilite de instituțiile de credit prin norme interne (în funcție de caracteristicile venitului: certitudine, monedă de exprimare, nivelul acestuia după deducerea altor obligații de plată etc.).

11.3. Informații de risc bancar

11.4. Credite acordate și angajamente asumate de instituțiile de credit

11.5. Credite acordate de instituțiile de credit

11.6. Restanțe mai mari de 30 de zile înregistrate de persoanele fizice

11.7. Credite acordate și angajamente asumate de IFN-urile înscrise în Registrul special

11.8. Credite acordate de IFN-urile înscrise în Registrul special

Informația de risc bancar cuprinde datele de identificare ale unui debitor – persoană fizică sau juridică nebanca – și cele referitoare la operațiunile în lei și în valută prin care instituțiile de credit se expun riscului de credit față de acel debitor prin: a) acordarea de credite; b) asumarea de angajamente de către instituția de credit în numele debitorului.

Informația de risc se referă la expunerea fiecărei instituții de credit din sistemul bancar românesc față de un debitor, expunere egală sau mai mare de 20 000 lei. Începând cu august 2004, ca urmare a intrării în vigoare a Regulamentului nr. 4/2004 privind organizarea și funcționarea la BNR a Centralei Riscurilor Bancare, la CRB s-au raportat în perioada august 2004 – martie 2007 și sumele restante (reprezentate doar de principalul creditului) ale persoanelor fizice cu expunere mai mică de 20 000 lei care înregistrau restanțe mai mari de 30 de zile în restituirea creditelor.

Forma de proprietate a beneficiarului de credite a fost stabilită în conformitate cu Ordinul MFP nr. 2123/22.06.2009 (Nomenclator forme de proprietate); Tipul de credit acordat persoanelor fizice și juridice nebanca (tip risc) este conform Planului de conturi aplicabil instituțiilor de credit, instituțiilor financiare nebanca și Fondului de garantare a depozitelor în sistemul bancar (2008); Moneda în care a fost acordat creditul, în conformitate cu normele internaționale în vigoare; gruparea răspunde necesităților de analiză ale BNR; Activitatea beneficiarului de credite s-a stabilit conform Ordinului Președintelui Institutului Național de Statistică nr. 337/2007 privind actualizarea CAEN; gruparea răspunde necesităților de analiză ale BNR.

Datorită modificării Regulamentului nr. 4/2004 privind organizarea și funcționarea la Banca Națională a României a Centralei Riscurilor Bancare, din data de 01.05.2007, instituțiile de credit nu mai raportează la Centrala Riscurilor Bancare restanțele mai mari de 30 de zile înregistrate în restituirea creditelor de către persoanele fizice cu expunere mai mică de 20 000 lei. Acești indicatori (cu mențiunea că nu mai există limită de expunere) sunt raportați de Biroul de Credit S.A., pe baza datelor furnizate de cele 33 bănci și, începând cu luna februarie 2010, 16 instituții financiar-nebanca participante la Sistemul Biroului de Credit. În cadrul acestor raportări, suma restantă înregistrată de Biroul de Credit S.A. reprezintă valoarea datoriei restante (principal, dobândă și dobândă penalizatoare) aferente creditului respectiv, exprimată în valuta creditului.

12. Indicatori ai pieței monetare

Conform Normei nr. 14 din 1 noiembrie 2007 pentru modificarea și completarea Normei nr. 4/1995 privind funcționarea pieței monetare interbanca, BUBID și BUBOR se modifică în ROBID și ROBOR.

ROBID - Rata dobânzii pentru operațiunile de atragere de fonduri; ROBOR - Rata dobânzii pentru operațiunile de plasare de fonduri.

13. Indicatori ai pieței valutare

13.1. Piața valutară interbanca

Volumul lunar al tranzacțiilor pe piața valutară interbanca se determină prin însumarea nivelurilor zilnice ale tranzacțiilor, nivelul zilnic reprezentând maximumul dintre volumul vânzărilor și cumpărărilor. Volumul mediu anual al tranzacțiilor valutare se determină ca medie aritmetică a volumului tranzacțiilor valutare lunare.

Cursul de schimb mediu lunar (RON/EUR și RON/USD) se calculează ca medie aritmetică simplă a cursurilor valutare zilnice ale pieței valutare comunicate de Banca Națională a României. Cursul de schimb mediu anual (RON/EUR și RON/USD) se calculează ca medie aritmetică simplă a cursurilor medii lunare.

14. Indicatori ai pieței de capital

14.1. Bursa de Valori București - Piața reglementată

Indicele Bursei de Valori București, BET (*Bucharest Exchange Trading*) este primul indice oficial introdus la BVB, lansat la 19 septembrie 1997. Acesta reprezintă indicele de referință al BVB, a cărui metodologie permite acestuia să constituie drept activ suport pentru instrumente financiare derivate (*futures, options, etc.*) și produse structurate (warrante, certificate, etc.). Indicele este calculat ca o medie ponderată (cu capitalizarea *free float*-ului) a prețurilor titlurilor aflate în portofoliul indicelui. Coșul indicelui BET cuprinde acțiunile celor mai lichide 10 societăți listate pe piața reglementată BVB, la Categoria I și II.

Indicele compozit al Bursei de Valori București (BET C) a fost lansat la data de 16 aprilie 1998 și reprezintă evoluția de ansamblu a tuturor societăților listate la BVB, segmentul de piață reglementată, la Categoria I și II. Modul de calcul este similar cu cel utilizat în cazul indicelui BET, singurul factor de ponderare fiind factorul de reprezentare. În cazul efectuării unei ajustări operaționale importante a indicelui ca urmare a listării unei noi societăți la BVB, și/sau excluderii uneia, se va proceda la revizuirea imediată a factorilor de reprezentare.

Atât în cazul BET, cât și în cazul BET-C, din societățile care pot intra în componența coșului sunt excluse societățile de investiții financiare. De asemenea, pentru a evita influențarea valorilor indicelui de către evoluția unui număr mic de societăți, ponderea oricărei societăți este limitată la 20 la sută.

Indicele BET FI este primul indice sectorial dezvoltat de BVB și a fost calculat inițial pentru cele cinci SIF înscrise la cota bursei, urmând să includă toate societățile de investiții financiare care vor fi listate ulterior. Data lansării a fost la 31 octombrie 2000; metodologia de calcul este identică cu cea aplicată pentru calculul indicelui BET C.

În cazul celor trei indici, revizuirile și ajustările periodice sunt efectuate trimestrial, iar cele operaționale sunt efectuate imediat sau în conformitate cu prevederile aplicabile în funcție de situația care a condus la necesitatea efectuării unei astfel de operațiuni.

Indicele ROTX (*Romanian Traded Index*) a fost lansat la 15 martie 2005 și reflectă în timp real mișcarea celor mai lichide acțiuni *blue chip* tranzacționate la BVB. Numărul acțiunilor ce sunt incluse în portofoliul indicelui ROTX nu este fix, criteriile principale de selecție fiind lichiditatea și capitalizarea de piață. Calculat în lei, EUR și USD, și diseminat în timp real de Bursa de Valori Viena, ROTX este proiectat ca un indice tranzacționabil, putând fi folosit ca activ suport pentru produse derivate și structurate.

14.2. Bursa de Valori București - Piața RASDAQ

Indicele RASDAQ Compozit a fost lansat la 31 iulie 1998, valoarea de start a acestuia fiind de 1 000 puncte. În calcularea indicelui sunt incluse toate societățile tranzacționate în piața RASDAQ, urmărindu-se sintetizarea tendinței globale a prețurilor acțiunilor emise de acestea. Din punct de vedere al metodologiei de calcul, acest indice se încadrează în grupa de indici bursieri obținuți prin ponderarea cu capitalizarea de piață. Participarea unui simbol în indice este limitată la 25 la sută din totalul capitalizării simbolurilor incluse în RASDAQ C. Indicii RAQ I și RAQ II au fost lansați o dată cu introducerea Categoriilor de Excelență, pentru a reflecta evoluția de ansamblu a prețurilor emitenților de top listați în piața RASDAQ la Categoria I, respectiv II. Metoda de calcul este aceeași cu cea utilizată pentru calculul RASDAQ C. Data lansării a fost 28 octombrie 2002, iar valoarea inițială 1 079,216 puncte.

15. Indicatori ai balanței de plăți și poziției investiționale internaționale

15.2. Principalii indicatori ai poziției investiționale internaționale

Datoria externă pe termen mediu și lung (datoria negarantată) include și depozitele pe termen mediu și lung ale băncilor străine la băncile rezidente.

15.3. Poziția investițională internațională a României

Poziția investițională internațională a României, în conformitate cu definiția acceptată de practica internațională, reprezintă stocurile de active și pasive financiare externe ale unei țări, la un moment dat. Tabelul standard al poziției investiționale internaționale cuprinde atât stocurile activelor și pasivelor financiare externe de la începutul și sfârșitul unei perioade, cât și tranzacțiile financiare, modificările de cursuri de schimb, de prețuri internaționale și alte modificări financiare, ce au avut loc în același interval de timp. De menționat faptul că tranzacțiile financiare incluse în poziția investițională internațională fac obiectul contului financiar al balanței de plăți.